ANUL XXXVII No. 10033

ABONAMENTE:
Lei 350 . . . . . pe un an
„ 180 . . . . . „ 6 luni
„ 90 . . . . . „ 3 luni
„ 35 . . . . . „ 1 lună
„ 1500 . . . instituții publice

Inscris în reg. publ. periodice Trib. Iași la No. 21/1938.

Atelierele tipografice
IAȘI STR. LAPUȘNEANU 37

OPINIA

Ziar popular cotidian

DUMINICA 1 SEPTEMBRIE 1940

TELEFOANE:
Redacția . . . . No. 1298
Administrația . . . „ 1299
Serv. de noapte . . . „ 1436

Redacția și Administrația
IAȘI STR. LAPUȘNEANU 37

Proprietar:
Succesiunea A. A. Badareu

Director C. R. GHIULEA

Hotărîrea de arbitraj dela Viena

Noua graniță romîno-ungară. Germania și Italia au garantat integritatea și inviolabilitatea teritorului Romîniei.

Eri după amiază, casa M. S. Regelui a dat un comunicat în care spune:

1) In cursul serei de 29 August a. c. a avut loc un Consiliu de Miniștri sub înalta Președinție a MAJESTĂȚII SALE REGELUI, la Palatul Regal din București.

2) Consiliul a hotărît convocarea Consiliului de Coroană.

3) Consiliul de Coroană sub Inalta Președinție a MAJESTĂȚII SALE REGELUI, a ținut ședință în decursul nopții de 29-30 August a. c.

4) Consiliul de Coroană luând în deliberare comunicările cu caracter ultimativ făcute de Guvernele German și Italian, a hotărît acceptarea arbitrajului puterilor Axei asupra tratativelor Româno-Maghiare.

La acest consiliu de coroană au participat toți consilierii regali, toți membrii guvernului aflători în țară și în plus d-nii: General Gh. Mihail șeful Marelui Stat Major, Andrei Rădulescu prim-președinte al Curței de Casație, Dinu Brătianu, Teofil Sidorovici Comandantul Străjii Țării, Ion Mihalache, Mihai Popovici, Silviu Dragomir, Pr. Ion Moța și Horia Zelea Codreanu.

Eri după amează M. S. Regele a primit în audiență pe d. Prim-Ministru Ion Gigurtu, d. prof. N. Iorga, d. Iuliu Maniu, I. P. S. Alex. Niculescu Mitropolitul greco-catolic și d. prof. Gh. Brătianu.

Hotărîrea de arbitraj dela Viena

Viena 31 (Rador).—Agenția D. N. B. anunță că negocierile între Germania, Italia, România și Ungaria au dus la o sentință de arbitraj care a fost pronunțată în Palatul Belvedere, eri Vineri ora 15. Prin această hotărâre Ungaria obține un teritoriu de aproximativ 45 mii de km. pătrați, constituit din o parte din Crișana, Maramureșul, partea de nord a Transilvaniei inclusiv orașul Cluj și județele populate de secui.

Convenția de arbitraj cuprinde următoarele puncte:

1) Traseul definitiv al liniei de graniță între România și Ungaria, va corespunde cărței anexate. O comisie româno-ungară va face delimitarea și va fixa amănuntele la fața locului.

2) Teritoriul român cedat Ungariei va fi evacuat de trupele române în termen de 15 zile și va fi predat în ordine și bună stare. Diferitele faze ale evacuării vor fi fixate de o comisie româno-ungară.

3) Toți supușii români din teritoriul cedat dobândesc imediat naționalitatea ungară. Ei pot opta pentru naționalitatea română în termen de 6 luni. In acest caz vor părăsi teritoriul maghiar în termen de un an. Ei își vor putea lua cu dânșii bunurile mobile și își vor putea lichida bunurile imobile luînd cu ei produsul lichidării. Dacă nu vor avea prilej să facă această lichidare, vor fi despăgubiți de Ungaria.

4 Supușii români de rasă ungară din teritoriul rămas României, au drept să opteze pentru naționalitatea ungară în timp de 6 luni. In acest caz ei vor face lichidările în condițiile dela punctul 3.

5) Guvernul ungar se angajează să asimileze pe românii care rămân Ungariei, în toate drepturile pe care le au supușii maghiari. Aceiași obligație își ia guvernul român pentru ungurii rămași în România.

6) Amănuntele convențiilor de mai sus se vor stabili prin negocieri directe româno-Ungare.

7) Dificultățile sau îndoielile care s'ar ivi la aplicarea sentinței de arbitraj, se vor lămuri pe cale directă. Dacă pe această cale nu s'ar putea ajunge la înțelegere, hotărârea va fi luată de către Germania și Italia.

Sentința de arbitraj a fost semnată de d-nii Ribbentrop și Ciano, de d. M. Manoilescu și Contele Czaky.

Noua graniță romîno-ungară

Prin sentința de arbitraj, noua frontieră româno-ungară este trasată aproximativ în felul următor:

Sud de Salonta, linia urmează direcția nord-est, trece la 10 km. sud-est de Oradea, merge spre est, la sud de calea ferată Oradea-Cluj, până la 30 km. nord-vest de Tg. Mureș; apoi linia se îndreaptă spre sud-est, trece la 22 km. nord-est de Brașov, face un arc de cerc spre sud și urmează spre est până la munții Carpați; de acolo linia de frontieră urmează vechea graniță de-alungul Carpaților dinainte de 1918.

In mod aproximativ, rămîn Romîniei Banatul întreg, județul Arad, o porțiune sudică din jud. Bihor, Județele Turda, Alba, Hunedoara, Tîrnava Mare, Sibiu, Făgăraș și Brașov.

Trec la Ungaria Județele Bihor, Cluj, Sălaj, Satu Mare, Someș, Maramureș, Bistrița-Năsăud, majoritatea județelor Mureș și Odorhei, Trei Scaune și Ciuc.

Garantarea minorității maghiare

Berlin 31 (D. N. B.) — Concomitent cu sentința de arbitraj dela Viena, Reichul a încheiat convenții cu Ungaria și România, pentru garantarea situației minorității germane din cele două țări. Convenția de garanții prevede că germanii vor avea egalitate complectă de drepturi cu populațiile majoritare, pentru a'și putea conserva particularitățile lor etnice.

In convenția cu Ungaria se accentuiază în plus că germanii nu vor putea fi stingheriți în dezvoltarea ființei lor naționale și în profesarea credinței național-socialiste.

Puterile axei garantează
Integritatea și inviolabilitatea teritoriului Romîniei

Viena 31 (Rador).—După semnarea sentinței de arbitraj, Germania și Italia au garantat oficial integritatea și inviolabilitatea teritoriului României.

In acest scop d. von Ribbentrop a trimis d-lui M. Manoilescu o notă cu următorul conținut:

„In numele și din ordinul guvernului dela Berlin, am onoarea a vă înștiința cele ce urmează: Germania și Italia își asumă începând de astăzi, garanțiile pentru integritatea și inviolabilitatea statului român".

D. Manoilescu a răspuns printr'o notă că ia cunoștință cu agrement de aceste garanții, pe care le acceptă.

Un schimb identic de note a avut loc între contele Ciano și d. Manoilescu.

* * *

In legătură cu aceste garanții, ministrul de externe german dl. von Ribbentrop a făcut o declarație semnificativă. D-sa a arătat că, prin fixarea nouei granițe româno-ungare, s'a rezolvat pe cale pașnică ultimul diferend teritorial din sud-estul european.

După sentința de arbitraj dela Viena, după înțelegerea româno-bulgară în chestia Dobrogei și după acordul româno-sovietic prin cedarea Basarabiei, s'au rezolvit definitiv problemele teritoriale din spațiul dunărean și s'a înlăturat orice primejdie de război.

Conferința dela Viena s'a încheiat printr'un dejun pe care d. von Ribbentrop l-a oferit la palatul Belvedere în onoarea delegaților participanți.

Romînia își va putea demobiliza armata

Bucureşti 31 (Rador). — O notă oficioasă arată că hotărârea Consiliului de Coroană în privința diferendului româno-ungar, s'a luat în împrejurări deosebit de grele. Era în cumpănă însăși menținerea ființei politice a statului român, față de unele presante amenințări din afară. Față de evenimentele întâmplate în ultimul an, România rămăsese complect izolată, și se punea alternativa unor sacrificii foarte grele, sau a dispariției.

Bine înțeles s'a luat hotărârea cea mai chibzuită și am obținut garanțiile germano-italiene pentru respectarea integrității teritoriului român.

De acum vom putea reveni la normal și se va putea proceda la demobilizarea armatei.

Pentru consolidarea patriei, toți trebue să fim solidari în jurul Tronului, chezășia cea mai sigură a Patriei.

Solemnitatea
dela Palatul Belvedere

Buda-Pesta 31 (A. T. M.) — Corespondenții din Viena ai ziarelor ungare, transmit următoarele amănunte în legătură cu semnarea arbitrajului puterilor axei în diferendul maghiaro-român:

Ieri după amiază pe la orele 2 jum. dl. Otto Hermansdorf ambasadorul Reichului la Buda-Pesta s'a prezentat la hotelul Bristol unde se afla găzduită delegația ungară și a acompaniat pe contele Czaki și ceilalți delegați la hotelul Belvedere unde erau așteptați

La orele 14 50 în fața întregei asistențe s'a cetit în limbile germană și italiană rezultatul arbitrajului după care dl. Czaki a semnat pentru Ungaria și dl. Manoilescu pentru România, de miniștrii de externe german și italian cât și de delegația română.

La textul arbitrajului s'a anexat o hartă în ediție românească, care a fost și ea semnată și datată în limba germană.

După terminarea tuturor formalităților cei 2 miniștri de externe domnul von Ribbentrop și contele Ciano însoțiți de d-nii Manoilescu și Czaki, au apărut pe balconul castelului, răspunzând furtunoaselor ovații ale mulțimei.

Regularea situației militare
a basarabenilor și bucovinenilor
Comunicat No. 6 al Marelui Stat Major

Se pune în vedere, tuturor oamenilor, ofițeri, subofițeri de rezervă și trupă, proveniți din Basarabia și Bucovina de nord și aflați la vatră, că trebue să se prezinte personal sau să comunice prin carte poștală, în termenul mai jos arătat, la cercurile de recrutare și să declare următoarele:

1. Numele, prenumele, gradul.
2. Contingentul.
3. Cercul de recrutare de origină.
4. Unitatea din care face parte.
5. Localitatea unde se află stabilit, strada și numărul.

Cei ce au avut domiciliu în raza cercului de recrutare Ismail, se vor adresa cercului de recrutare Covurlui.

Cei din Cetatea Albă la C. R. Covurlui.

Cei din Cahul la C. R. Tecuci.

Din Tighina la C. R. Vaslui.
Din Lăpuș a la C. R. Fălciu.
Din Orhei la C. R. Bârlad.
Din Bălți la C. R. Roman.
Din Soroca la C. R. Iași.
Din Hotin la C. R. Dorohoi.
Din Strojinet la C. R. Suceava.
Din Cernăuți la C. R. Suceava.

Aceștia își vor pune la punct situația lor militară și vor comunica datele cerute până la 15 Octombrie a. c.

Marea Ducesă de Luxemburg
a sosit în Anglia

Londra 31 (Britanova). — Marea Ducesă Charlotta a Luxemburgului, a sosit ieri în Anglia, venind dela Lisabona

PIERDUT buletinu biroului populației Hârlău 3498/155623 pe numele Maxim C. Goldenberg Hârlău.
Il declar nul.

Prefectura Județului Iași
ANUNȚ

Se aduce la cunoștința domnilor studenți refugiați din Basarabia și Bucovina de Nord, care aparțin Universităților Mihăilene și școalei Politechnice „Gheorghe Asachi" din Iași, că sunt rugați a se prezenta la Prefectura de județ Iași, pentru a li se verifica situația în vederea acordării de ajutoare.

Prefectul Județului Iași
Colonel C. CARP

Adânc întristate familiile: Lt. major Ulea Ioan, Pruteanu și Buciuman, anunță încetarea din viață după o scurtă și grea suferință a iubitei lor

Ecaterina Ulea

în vrâstă de 37 ani

Inmormântarea va avea loc mâine Duminică 1 Septembrie a.c. ora 2 p.m. Cortegiul funebru va porni dela locuința defunctei Calea Călăței 26, spre Cimitirul Sf. Vasile.

Adânc îndurerați: Roza și Dr. R. Damsker, cu copiii lor Fanchette, fiică, ginere și nepoată; Ana Eșanu și Roza Gheller, surori; precum și întreaga familie, aduc la cunoștință încetarea din viață a iubitului lor

Nathan Fuchs

după o lungă și grea suferință

Inmormântarea va avea loc Duminică 1 Septembrie a. c. ora 11 dim. Cortegiul funebru va porni de la locuința defunctului Str. Ghica Vodă 32 spre Cimitirul Izraelit.

O PRECIZARE EDIFICATOARE

în jurul unei informaţii a Postului de Radio Budapesta

Postul de radio Budapesta a dat, la ştirile în limba Română, următoarea informaţie: „Salariile agricultorilor Unguri au fost şi sunt de aproape 2 ori mai mari decât salariile agricultorilor Români".

Lucrurile nu stau tocmai aşa. Iată ce găsim în „Annuaire Statistique de la Société des Nations 1938 | 39",

Din anul 1929 înainte, numerele indice ale salariilor în România şi Ungaria au fost :

	România	Ungaria
1929	100	100
1930	96	96
1931	85	91
1932	69	84
1933	63	78
1934	62	73
1935	61	72
1936	62	fără date
1937	66	„ „
1938	67	„ „

Prin urmare, dacă în 1929, în Ţara noastră, un lucrător a avut un salariu zilnic de 100 lei, apoi acest salariu a scăzut în 1930 la 96 lei, în 1931 la 85 lei, în 1932 la 69 lei etc.

In Ungaria, de asemenea, dacă un lucrător în 1929 a avut pe zi un salariu de 100 filieri (să presupunem tot 100 lei), apoi acest salariu a scăzut în anii următori după cum urmează: în 1930 la 96 filieri, în 1931 la 91 fileri. în 1932 la 84 fileri etc.

Se vede deci, că într'adevăr lucrătorii Unguri au fost mai bine plătiţi, decât lucrătorii noştri.

Nu trebue, însă, să ne oprim aici.

Oricine ştie, că nu prezintă importanţă salarul ce-i primeşte cineva, ci ceea ce poate cumpăra cu el.

Tot în „Annuaire Statistique" găsim datele ce ne interesează.

Astfel, în România şi în Ungaria, numerele indice ale scumpetei au fost :

	România	Ungaria
1929	100	100
1930	89,5	90,5
1931	73,3	85,7
1932	61,8	83,3
1933	56,7	77,3
1934	53,4	75,8
1935	55,6	77,7
1936	57,9	82
1937	66,1	87,3
1938	74,6	87,8

Rezultă că în Ţara noastră, ceea ce cumpăram în 1929 cu 100 lei, cumpărăm în 1930 cu 89,5 lei, în 1931 cu 73,3 lei, în 1932 cu 61,8 lei, în 1933 cu 56,7 lei, în 1934 cu 53,4 lei etc.

In Ungaria, însă, ceea ce se cumpăra în 1929 cu 100 filleri (să presupunem tot 100 lei), în 1930 se cumpăra cu 90,5 filleri, în 1931 cu 85,7 filleri, în 1932 cu 83,3 filleri, în 1933 cu 77,3 filleri, în 1934 cu 75,8 filleri etc.

Se vede cât de scumpă era viaţa în Ungaria, şi cât de ieftină la noi.

Am mai putea spune, că în timp ce lucrătorului la noi, după o zi de muncă, cumpărându-şi cele necesare, îi mai rămânea:

In 1930	lei	6,50
„ 1931	„	11,70
„ 1932	„	7,20
„ 1933	„	6,30
„ 1934	„	8,60
„ 1935	„	5,40
„ 1936	„	4,10 etc.

lucrătorului Ungur îi mai rămânea:

In 1930	lei	5,5
„ 1931	„	5,3
„ 1932	„	0,7
„ 1933	„	0,7
„ 1934	nimic (îi mai lipseau 2,80 lei).	
„ 1935	„	(îi mai lipseau 5,70 lei) etc.

Iată, prin urmare, după date oficiale, că deşi lucrătorii Români aveau şi poate au salarii mai mici decât Unguri, totuşi viaţa fiind mai ieftină cu mult la noi, ei pot trăi mai bine şi face şi economii.

Secretul sporului de salarii ungureşti aici este (viaţa foarte scumpă).

Decât un salariu de 3 pengoe pe zi cu care să nu poţi cumpăra decât 5 pâini, mai bine un salariu de 60 lei pe zi cu care poţi cumpăra 8 pâini.

GH. D. TICALO U
profesor

Controlul preţurilor

la vânzătorii ambulanţi

Primăria a dispus ca vânzătorii ambulanţi de orice fel de articole alimentare, ca: zarzavat, fructe, păsări, etc., pe lângă autorizaţia de vânzător ambulant, să aibă asupra lor şi Mercurialul Camerei de Comerţ, precum şi o tăbliţă pe care să fie înscrise preţurile articolelor pe care le au spre vânzare.

Aceasta, pentruca publicul consumator să poată controla şi cumpăra marfa la preţurile zilei,

In caz că se va constata că negustorii ambulanţi nu se vor conforma acestei dispoziţiuni legale.

Preoţii şi cooperativele

Ministerul Cultelor şi Artelor a dat o decizie prin care se interzice în mod absolut membrilor clerului tuturor cultelor să participe la conducerea cooperativelor, fie că figurează în consiliile de administraţie sau în comitetele de direcţie, întrucât pentru aceasta e nevoe de aprobarea expresă a autorităţilor, cari muncesc şi plătesc salariile acestora.

In acest scop, s'a comunicat de către minister Institutului naţional al Cooperaţiei, ă urmează ca toţi clericii de la conducerea cooperativelor să fie puşi în disponibilitate, întrucât n'au căpătat autorizarea prealabilă cerută de lege.

Ministerul îşi rezervă dreptul ca pentru clericii dela conducerea cooperativelor cu caracter bisericesc să acorde aprobări individuale, după examinarea şi verificarea fiecărui caz în parte.

Informaţiuni

x Clasare. — D. procuror Ispir a anchetat eri dimineaţă timp îndelungat, pe colegiul Moritz Weisman şi fiul acestuia anume Zanvel Weisman, bănuiţi a fi autorii sau complicii asasinării dedectivului Gh. Anicăi.

Ambii bănuiţi au negat că ar avea vre'un amestec în această crimă.

D. procuror Ispir a pus în libertate pe Moritz şi Zanvel Weisman, deoarece contra lor nu s'a putut stabili nici o vină.

Afacerea a fost clasată, până la noi indicii.

Rămâne, deci, ca timpul să aducă eventual deslegarea acestui asasinat.

x *Direcţiunea gimnaziului mixt „Oituz" Tg. Ocna*, roagă pe absolvenţii şi absolventele acestei şcoli să comunice neîntârziat adresele actuale exacte şi să ia parte la Adunarea Generală care va avea loc Duminică, 8 Septembrie, în localul gimnaziului, în vederea constituirei „Asociaţiei absolvenţilor şi absolventelor".

Liceul de fete al profesorilor asociaţi
„M. KOGĂLNICEANU"
Şcoală cu drept de publicitate
Iaşi, Strada Căpitan Păun No. 6. Tel. 1333
Înscrierile se fac zilnic între orele 9—12 şi 16—18, Examenul de admitere pentru cl. I-a la 4 Septembrie pentru cl. V la 6 Sept.
Taxe moderate care se pot plăti în rate lunare.

Arta fotografică rivalizează cu arta plastică
prin lucrările executate în stil modern de
STUDIO-UL MIMOSA
Str. CUZA-VODĂ 7.

DOCTOR
Iosif Goldenberg
medic de spital
Specialist în:
BOLI DE PIELE
SIFILIS-VENERICE
str. Palat No. 2
Cons. 8—12 a.m. 3—8 p. m.
Telefon 2150

Uluitorul succes
Femei condamnate
o dramă zguduitoare
şi
Frivola Dora Brent
cu
Ginger Rogers
şi James Stevart
vor fi văzute
De Luni la Sidoli

Azi la SIDOLI
de la ora 3 ziua
2 PREMIERE
CADE CORTINA
o dramă impresionantă
cu Hilde Sesak
a 2-a Premieră
Mâine voi fi arestat

Dr. H. I. HERŞCU
consultă
BOLI INTERNE
Diagnostic cu Raze X
(Röntgen)
(pentru boli de inimă, plămâni, stomach, intestine)
C. Negri 51 Tel. 1459

Dr. Solo Schreifel
Specialist în boli de piele, veneriee, sifilis
Diagnosticul precoce al sifilisului prin examenul ultra-microscopic
TRATAMENTE ELECTRICE
Consultaţii şi tratamente
8—10 a.m. 5—8 seara.
Anast. Panu 70 Tel. 1624

DOCTOR
M. BERCOVICI
medic de spital
Boli, interne, Piele, Venerice.
Consult. 1—6 p.m. Telef. 1557
Str. P. C. Brătianu 148 etaj

Mica Publicitate

ADMINISTRATOR moşie eventual şi tovărăşie, specialist agricultura, viticultura, pomicultura, zarzavaturi, refugiat, fost proprietar moşie, nemobilizabil, caut angajament. Sărărie 39 Iaşi apartament 4.

MAESTRU ŢESETOR se caută spre imediată angajare la fabrica „Soietext" Iaşi Str. Prof. A. C. Cuza 23.

DE ÎNCHIRIAT în Str. Albinetz 14 bis un apartament compus din 4 camere, bucătărie, pivniţă, cameră de lemne sau 2 apartamente a câte 2 camere şi atenanse.

UMBRELE bune şi ieftine cu 20% reducere şi ori ce fel de reparaţiuni găsiţi la magazinul LA LEON care s'a mutat în str. I. C. Brătianu 113 lângă farmacia Racovitză.

Doctorul Harry Ochs
reîntors în localitate
şi-a reluat activitatea la Spital şi consultă zilnic, între orele 8—10 a. m. şi 3—7 p. m.
în str. Cismăriei No. 5

Modificarea regulamentului financiar al primăriei Iaşi

La Primărie a avut loc o şedinţă prezidată de d. general Const. Ionescu, primarul oraşului, asistat de d-nii: av. Ch. ril Dragan secretarul general şi I. Viorel directorul financiar al Municipiului.

S'a luat în discuţie raportul Direcţiei Financiare referitor la unele modificări ce trebuesc aduse regulamentului financiar al acestei primării, conforme cu legea administrativă, precum şi cu legile şi regulamentele azi în vigoare.

Impozite asupra cărnei tăiate şi produselor alimentare

In urma discuţiilor ce au avut loc, s'a dat o decizie prin care se modifică actualul regulament financiar al Primăriei, instituindu-se şi impozitele următoare:

Asupra fiecărui kgr. de carne tăiată şi asupra produselor alimentare de origină animală introduse pe terilorul municipiului, se institue o taxă de 2 lei pe kgr. pentru carnea tăiată de vită sau de pasăre ; iar câte 3 lei pe kgr. pe mezeluri, pastramă, grăsimi şi untură. Acest impozit se va percepe prin Serviciul taxei Ad-valorem, sau prin percepţia Halei.

In caz de sustragere dela acest impozit, mărfurile introduse clandestin se vor confisca şi preda Abatorului.

Mărfurile de mai sus, vor trebui să fie însoţite de certificate de origină, eliberate de medicul veterinar al circumscripţiei respective. Cărnurile şi mezelurile vor trebui supuse în mod obligatoriu examinării Abatorului.

Taxa pentru controlul sanitar şi cântărire a pânei

Un alt impozit s'a instituit pentru controlul sanitar şi cântărire a pânei.

Incasarea taxelor de control asupra pânei, se va face prin timbre comunale ce se vor aplica de către brutari pe fiecare bucată de fabricaţie mare, înainte de a fi introduse în cuptor.

Pentru fabricatul mărunt, brutarii vor plăti o taxă forfetară săptămânală ce se va stabili de Primărie, în raport cu cantitatea de produse fabricate zilnic.

Timbrele reprezentând taxa de control, se vor imprima de Primărie.

Concomitent cu aceste taxe, brutarii sunt obligaţi de a ţine un registru special, în care vor trece zilnic: cantitatea de făină pe calităţi, introdusă în brutărie ; cantitatea de pâne şi numărul bucăţilor fabricate ; cantitatea de făină pe calităţi prelucrată şi moara sau depozitul de unde şi-a procurat făina.

Acest registru va trebui ţinut la curent şi prezentat organelor de control ale municipiului.

Taxa pentru uzul drumurilor

Pentru folosirea şi uzul străzilor şi a căilor de comunicaţie din cuprinsul municipiului, se va percepe la intrarea în oraş a vehiculelor cu tracţiune animală următoarele taxe: pentru fiecare vehicul gol cu un cal, lei 3, iar pentru cel cu 2 cai (sau doi boi), 6 lei.

Pentru fiecare vehicul încărcat, având o greutate totală de 1000-2000 kgr. se va percepe o taxă de 20 lei; iar pentru un vehicul cu o greutate de peste 2000 kgr. lei 40.

Perceperea acestor taxe se va face la intrarea în oraş la sucursalele Oficiului Taxelor indirecte şi numai pentru vehiculele a căror proprietari sunt cu domiciliul în afară de raza oraşului.

Deasemeni aceştia vor trebui să aibă asupra lor permise de circulaţie şi buletinul de populaţie.

Impozite şi taxe asupra câinilor

Proprietarii şi deţinătorii de câini, sunt obligaţi ca să declare înscrie la Oficiul Taxelor Comunale Directe al oraşului toţi câinii ce-i posedă. Declaraţia va trebui reînoită în Aprilie a fiecărui an.

Pentru fiecare cline de vinătoare se va plăti 120 lei anual, iar pentru cel de lux, lei 200.

Pentru vaccinare antirabică, se va plăti preţul preparatului la doza respectivă, plus o taxă de 10 lei.

Contravenienţii vor fi pedepsiţi.

*

Prin modificarea regulamentului financiar al Primăriei, s'au instituit o serie de amenzi, ca de pildă: pentru necurăţarea pieţelor alimentare de către comercianţi sau precupeţi, necurăţarea curtelor, etc.

In ce priveşte amenzile specificate, ele vor fi distincte de impozitele şi taxele comunale şi se vor stabili separat unele de altele, prin acelaş proces-verbal.

Conform legii, Primarul Municipiului va putea acorda o indemnizaţie funcţionarilor sau acelora cari—prin sârguinţa lor—au contribuit la aşezarea sau la încasarea drepturilor Primăriei, stabilite pe cale de contravenţiuni încasate şi rămase definitive.

VIRGIL GHEORGHIU

x *Doctorul Damsker R.* întorcându-se în localitate, a reluat consultaţiile în cabinetul d-sale din Strada Ghica-Vodă.

Toată lumea trebue să posede buletine de populaţie

O dispoziţie a primăriei

In diferite împrejurări s'a constatat că foarte mulţi cetăţeni ai acestui oraş nu au buletine de populaţie, iar unii chiar dacă şi le-au scos, nu le-au vizat de câţiva ani.

Regulamentul pentru punerea în aplicare a legii pentru controlul străinilor, deşi apărut încă din anul 1921, totuşi nici până astăzi nu este complect aplicat.

Pentru a se pune capăt acestei stări de lucruri şi pentru a se intra în legalitate, conducerea Primăriei invită pe toţi cetăţenii acestui oraş, soţ, soţie şi copii, în vârstă mai mare de 18 ani, fără deosebire de naţionalitate sau rit, să facă declaraţie la Biroul Populaţiei şi să-şi scoată buletine.

In scopul arătat mai sus, Primăria face apel la toate autorităţile administrative, şcolare de toate gradele, poliţieneşti, financiare, spitale, Camere de comerţ şi muncă, precum şi la toate instituţiile particulare, azile, fabrici, colecţiuni, ateliere, depozite, rugând a pune în vedere personalului în subordine de a-şi scoate aceste buletine.

Autorităţile militare sunt rugate de asemeni, a pune în vedere ofiţerilor şi subofiţerilor.

Şcoalele vor pretinde elevilor cari au trecut de vârsta de 18 ani, ca să aibă neapărat asemenea carnete.

Inspectoratul Pregătirii Premilitare, va cere tuturor premilitarilor, să aibă aceste buletine.

Pentru scoaterea buletinelor de populaţie, Primăria acordă un termen până la 30 Septembrie crt.; iar după această dată se vor organiza razii poliţieneşti în tot cuprinsul oraşului şi cei ce se vor găsi că nu vor avea asupra lor buletine, vor fi daţi judecăţii şi pedepsiţi cu amendă dela 300-1000 lei.

S'a mai hotărît ca autorităţile municipale şi poliţia oraşului să nu elibereze niciun act persoanelor care nu vor avea buletine de populaţie, iar celor ce fac comerţ li se pune obligaţia ca odată cu încasarea dărilor ce aceştia urmează a plăti, să prezinte buletinele de populaţie, atât pentru dinşii, cât şi pentru personalul în subordine.

VIG.

Informaţiuni

x *D-na Dr. C. Parhon-Ştefănescu*, reîntorcându-se în localitate, şi-a reluat consultaţiunile pentru boale nervoase şi ale glandelor cu secreţiuni interne, între orele 3—5 în strada Cuza Vodă 83 (casele Braunstein).

x **Laboratorul de analize medicale, chimice şi microscopice Dr. Ratianu** autorizat de Min. Săn. Publice, execută analize complecte de urină, spute, secreţiuni, etc. precum şi orice analize ce interesează industria, comerţul şi higiena alimentară. Iaşi, Cuza Vodă 83.

Sofica Braunştein
Marcel Steinberg

invită pe aceasta cale rudele, prietenii şi cunoscuţii la căsătoria lor religioasă, care va avea loc Duminică 1 Septembrie a. c. ora 11 dim. precis, la Templul Neuschotz.

Aceasta ţine loc de orice altă invitaţie.

Dr. C. Strai
Asistent Universitar
Medic al Asig. Sociale
Boli interne
Diagnostic prin Raze X
(Roentgen)
Str. LASCAR CATARGI 51
(colţ cu V. Conta) Cons. 2—5

Cronica Duminicală

„Vai lumei, de sminteli!"

Dumnezeu, când a creiat pe om, i-a dat un drum bun de umblat. Nu l-a lăsat să trăiassă ca vai de capul lui. Mai mult încă. Dumnezeu a sădit în firea omului, toate calităţile şi puterile în desvoltare, cu care în viitor, trebuia să ajungă la cea mai înaltă şi mai paşnică civilizaţie. Aşa fiind, omul ieşit din mâna lui Dumnezeu, trebuia să fie fericit, luminat şi mulţumit cu totul de starea lui.

Ce se întâmplă însă? Intervine între timp geniul răului, Diavolul— stăpânul întunericului— se pune pe lucru, încep învrăbirile între oameni. Se distruge pacea şi buna înţelegere. Incepe civilizaţia, dar ea, nu se face pe căile cele bune. Ci se face cu sacrificii mari şi cu renunţări grele la cele mai frumoase învăţături. De-aceia istoria lumei este un neîntrerupt şir de sângeroase războae. Oamenii uitând— că sunt copiii lui Dumnezeu şi că deci trebuiau cu vremea să se transforme în îngeri, au început să cadă şi să se prefacă în bestii. Căci toată neorânduiala din sufletul omenirii, toate păcatele care o rod, sunt „smintelile" de care vorbeşte scriptura.

Ar fi fost bine de om, dacă nu lăsa să-l copleşească smintelile. Deaceia suferim atât de mult. Deaceia azi, nu mai este pe pământ nici un colţ de tihnă, pentrucă omenirea e sfâşiată de smintelile Deaceia şi azi — după 2000 de ani,— cuvintele Mântuitorului se potrivesc de minune. Căci, eu cred că niciodată n'au fost mai multe sminteli ca acuma.

Ce e de făcut? Să plângem pe ruinele unui trecut? Ar fi ceva. Dar, problema nu-i deslegată. Căci altceva ar trebui să facem. Să înviem noi la o viaţă nouă. Şi viaţa nouă însamnă să ne ferim de toate smintelile care vin asupra noastră. Numai aşa vom fi buni creştini. Numai aşa, sfânta noastră biserică va fi prilej de rugăciune sfioasă, dar şi de reculegere sfântă. Păziţi-vă de sminteli.

Preot P. CHIRICA
Bis, Barnoschi-Iaşi

A vorbi este a semăna; a asculta este a culege

ANUL XXXVII No. 10034

ABONAMENTE:
Lei 350 . . . . . pe un an
„ 180 . . . . . „ 6 luni
„ 90 . . . . . „ 3 luni
„ 35 . . . . . „ 1 lună
„ 1500 . . . . instituții publice

Înscris în reg. publ. periodice Trib. Iași la No. 21/1938.

Atelierele tipografice
IAȘI STR. LAPUȘNEANU 37

1 LEU

OPINIA

Ziar popular cotidian

MARȚI 3 SEPTEMBRIE 1940

TELEFOANE
Redacția . . . . No. 1298
Administrația . . . „ 1299
Serv. de noapte . . . „ 1436

Redacția și Administrația
IAȘI STR. LĂPUȘNEANU 37

Proprietari
Succesiunea A. A. Badareu

Director C. R. CHIULEA

Demonstrațiile patriotice în orașele ardelene și la București

București 2. — Ziarul „Universul" apărut astăzi dimineață, publică amănunțite dări de seamă despre manifestațiile populare care s'au produs în diferite orașe ardelenești împotriva cedării de teritorii.

Astfel, la Cluj, Vineri seară s'au adunat sub cerul liber mii de oameni. Din Piața-Unirii, în cântecele imnului „Deșteaptă-te române", mulțimea a manifestat pe străzi, până la sediul Rezidenței regale. Aici s'a improvizat o tribună de pe care s'au rostit discursuri înflăcărate împotriva cedării din pământul Ardealului.

La urmă s'a expediat o telegramă M. S. Regelui.

*

La Sibiu, o numeroasă mulțime a manifestat pe străzi, adunându-se apoi în fața reședinții metropolitane. I. P. S. Mitropolit Nicolae Balan a apărut la fereastră și a rostit un cuvânt de liniștire.

A mai vorbit d. general Georgescu-Pion. Demonstrația a decurs în ordine.

*

La București, un numeros public, format în majoritate din ardeleni, s'a adunat aseară la statuia lui Mihai Viteazul.

Deacolo, lumea a pornit pe bulevardul Brătianu și a voit să intre pe Calea Victoriei prin strada C. A. Rosetti. Poliția a oprit trecerea.

Coloanele de manifestanți s'au dus la locuința d-lui Iuliu Maniu unde s'a cântat „Deșteaptă-te române" și „Pe al nostru steag".

Dl. Sever Bocu a luat cuvântul, declarând că toată țara trebue să fie în picioare, pentru menținerea Ardealului.

De aici, manifestanții s'au dus la Legația Ungariei unde însă au fost împrăștiați de poliție.

Interzicerea demonstrațiilor publice

In urma acestor manifestații și a altora, relatate de ziarul „Universul", precum și de alte ziare din București și din Ardeal, Ministerul de Interne a dat aseară următorul comunicat:

Țara a manifestat timp de trei zile o nețărmurită durere în fața sentinței dela Viena.

Pătruns de acelaș sentiment, am privit cu toată îngăduința aceste manifestații, atita timp cit ele au fost exteriorizate cu cunoscuta noastră cumințenie și cu demnitate. Și mai ales am privit cu inima sfișiată imensa durere a fraților noștri ardeleni, care este și rămine cu adevărat cea mai mare.

In ultimul moment, aceste manifestații incep a pierde din cumințenia ce trebue păstrată, și din demnitate.

Pentru a evita exploatarea durerii noastre de către inconștienți și irresponzabili, am hotărât să opresc de azi înainte orce manifestație publică; iar acelor ce vor căuta să organizeze asemenea manifestații și să atâțe spiritele, să le aplic cele mai aspre sancțiuni prevăzute de legile în vigoare.

Ministrul Internelor
General DAVID POPESCU

Fapte în legătură cu situația externă

Importante tratative între Turcia și Rusia

relativ la regimul Strâmtorilor

Budapesta 2 (r. pr.)—Ziarul „Magyar Nemzeti" află că guvernul din Moscova studiază o importantă propunere a Turciei privitor la regimul Dardanelelor.

Turcia ar fi propus ca Strâmtorile să fie apărate în comun de Turcia și Rusia. In acelaș timp s'ar permite flotei sovietice libera trecere prin Strâmtori, în anumite împrejurări. In schimb Rusia va garanta actualele granițe ale Statului otoman.

Desconcentrări de trupe

în Jugoslavia și Ungaria

București 2—Agenția „Telegraf Orient" anunță din Belgrad că, în Jugoslavia, numeroși rezerviști au fost lasați la vatră. Această măsură a fost luată în urma liniștirei situației în sud-estul Europei.

In acelaș timp se anunță din Budapesta că, începînd de astăzi, se procedează la demobilizarea armatei maghiare.

O acțiune pentru pace în America

Chicago 2 (Britanova). — La Chicago s'a constituit un comitet pentru pace, alcătuit de diverse asociații americane.

Comitetul a adresat un apel președintelui Roosevelt, în care-l roagă să întreprindă noi demersuri pentru pacificarea lumii.

Contele de Paris cere tronul Franței

Vichy 2 (Radiopress)—După semnarea armistițiului, mișcarea regalistă a luat proporții în Franța. In cercurile regaliste franceze se afirmă că șeful lor și pretendentul la tronul Franței, contele de Paris, va cere, după semnarea tratatului de pace între Franța și Germania, restaurația drepturilor sale la tronul Franței sub numele Henri VI.

Procedeu secret al aviației britanice ?

New-York 2 (Britanova)—Cunoscuta Revistă „Christians Monitor" publică o cablogramă din Berlin, care a produs senzație în cercurile americane.

Cablograma anunță că experții aeronautici germani cercetând cauzele care au permis aeroplanelor englezești să bombardeze în mai multe rânduri Berlinul, le explică prin aceia că avioanele britanice se folosesc de un procedeu—deocamdată secret—care permite ca ele să nu fie descoperite de razele reflectoarelor apărării anti-aeriene.

In acelaș timp, se afirmă că nici aparatele de semnalizare nu au efect, deoarece avioanele engleze zboară la diferite înălțimi și în cazul acesta aparatele germane, care sunt foarte sensibile nu numai că nu le înregistrează poziția, dar se și defectează.

Luptele aeriene continuă neîntrerupt

Londra 2 (Reuter)—Aseară ministerul britanic al aerului a publicat următorul comunicat:

Războiul aerian a atins în cursul zilelor de Sâmbătă și Duminică, un maximum de intensitate.

Toate atacurile de Sâmbătă au fost îndreptate în contra aerodromurilor din comitatele Essex, Kent și Surrey, germanii aruncând în luptă peste 100 avioane de bombardament.

Nu au fost provocate pagube mari, avioanele fiind silite de focul artileriei anti-aeriene să sboare la înălțimi mari, din care cauză bombele și-au greșit țintele.

In cursul zilei de ieri, regiunile din sud-vestul și sud-estul Angliei au fost atacate în 3 rânduri și anume pela orele 11 înainte de prânz, apoi imediat după amiază de un număr de 150 avioane care au reușit să se apropie de periferiile Londrei; și în fine între orele 3-4 după amiază de câteva avioane răzlețe.

Un număr de 25 aparate germane, au fost doborâte în cursul zilei de ieri.

Concomitent cu atacurile aviației germane, aviația britanică a efectuat atacuri asupra obiectivelor militare și uzinelor din nordul Germaniei și din jurul Berlinului.

Au fost bombardate uzinele Westling de lângă Köln fabricele Bayer dela Leverkusen, uzinele de carburanți dela Magdeburg și portul Emden.

Anchetați pentru escrocherii

Buc. 2.—Parchetul de Ilfov a trimis cabinetului 8 instrucție cu concluzii de arestare pentru escrocherie pe următorii: Matache C. Ion, artist, din București calea Plevnei No. 26; Romulus Boteanu, str. Bateriilor No. 22; Gh. Cart, calea Plevnei No. 26, aceștia doi originari din Iași, unde de altfel au mai fost implicați în „afaceri" necinstite, Vasile Spitz, str. Română No. 37, iar pe Marcu Abramovici șos. Ștefan cel Mare No. 50, pentru complicitate la escrocherie.

Terorizau lumea să plătească copios, abonamente la diverse publicații; solicitau fotografii spre a le publica în ziare, sau telefonau la diverse instituții și cereau subvenții în numele unor persoane influente.

Pagubele dovedite până în prezent sunt destul de importante.

AUDIENȚE

In ziua de 30 August a. c., Dl. Rezident Regal Prof. Tr. Ionașcu a primit în audiență pe Domnii General A. Nicolaescu, General M. Negruzzi, C. Popovici, Președintele Curții Administrative, I. Pogonat, Președinte Curtea de Apel, A. Trianda, Consilier la Curtea de Apel, D-na Racoviță, Dl. Colonel A. Irimescu, Inspector Regional de Siguranță, Colonel C. Carp, Prefectul jud. Iași, Prof. universitar Șt. Berechet, Profesor Cosmovici, Veleanu, Inspector al Cooperației.

In ziua de 31 August a primit în audiență pe Domnii: General A. Nicolaescu, Profesori universitari I. Botez, G. Zane și Radu Vulpe, Colonel A. Irimescu, Inspector de Siguranță și O. Căderu, Îndrumător al Ținutului Străjeresc Prut.

x Vorbăria nesocotită costă vieți omenești.

Informațiuni

x Față de evenimentele tragice prin care trece țara, Ministerul de interne a dispus ca începând de ieri, până mâne seară Marți, să fie suspendate: spectacolele sub orice formă, orice reuniune sportivă, serate dansante, etc., în care interval muzicile—de orchestră și radio—vor fi oprite chiar la petrecerile familiare: căsătorii, botezuri etc.

Localurile se vor închide tot la 1 noaptea.

x Incercare de mituire.—Dl. comisar Octav Vizitiu, de la prefectura poliției, a dresat acte pentru dare de mită, numitului David Laxer din str. Apeduc 39.

Acesta s'a prezentat Sâmbătă la d. comisar Vizitiu pentru a-i pretinde să-i facă unele forme ilegale, contra unei ...recompense băneși.

Azi dimineață David Laxer a fost înaintat parchetului.

x Tânăra Elena Crețu, orfană a Spiridoniei și elevă a liceului „Sf. Sava"— care a înghițit acum câteva zile o cantitate de sublimat,— a încetat din viață,

✚

Adânc întristați: Eftenia și Vasile Vlahu părinți, Anastasie, Costică, Neculai, Maria Vlahu, frați și surori, Sofia și Neculai Mavropol, Iancu Mavropol, Costică și Gheorghe Mavropol, Căpitan Leonida Amira, Panciu Amira, Sofia Amira, Varvara și Dumitru Hagi Ioan, Panaite Vlahu, Ilie Vlahides, Ioan Alcaz, Vasile Alcaz, etc. au durerea a anunța încetarea din viață a scumpei lor

Elena Vasile Vlahu

decedată după o lungă suferință, în vrâstă de 17 ani.

Inmormântarea va avea loc Miercuri 4 Septembrie ora 3 d. a. Cortegiul funebru va porni de la Via Vișan spre Biserica Sf. Ilie din Vișan.

La Craiova se discută

felul cum va fi evacuat Cadrilaterul

Craiova 2. — Subcomisiile româno-bulgare au lucrat toată ziua de ieri. Chestiunile de ordin financiar au fost puse la punct și pare că s'a stabilit un acord.

Revenit dela Vidin, unde a conferit cu un delegat al guvernului bulgar, d. Pomenof a avut o nouă consfătuire cu d. Crețeanu. Tot ieri s'a înapoiat la Craiova și d. Vespasian Pella.

Acuma se discută amănuntele evacuării Cadrilaterului. Delegații bulgari au propus ca această evacuare să se facă în acelaș timp cu evacuarea teritoriului ardelean cedat Ungariei. Insă delegații români n'au acceptat propunerea.

Alt lot de repatriați

din Basarabia

Transporturile de repatriați din Basarabia continuă intens. Astfel aseară a mai sosit un lot de 117 persoane, care a fost primit în gara locală de d-nii col. P. Hanciu secretar general al Rezidenței, col. C. Carp prefectul județului, col. C. Chirilovici comandantul poliției și siguranței județului, comisari Căpriță, Gh. Apostolescu etc.

Academia de muzică și artă dramatică

din Iași

Inscrierile la academie încep în ziua de 1 Sept. și se continuă până la 1 Octombrie.

Reînscrierile între la 15 Octombrie.

Inscrierile la examene pentru restanțieri între 1—10 Octombrie.

Examenele de admitere provizorie se țin între 5—10 Octombrie.

Examenele de admitere definitivă între 10—15 Octombrie.

Examenele de diplomă între 16—20 Octombrie.

Orice informații se pot căpăta la secretariat în toate zilele între orele 9-12, și 4 7.

Primirea soluției dela Viena era inevitabilă

pentru a salva existența Statului român

Aseară a vorbit, foarte mișcător, la Radio, d. ministru Valer Pop, fost delegat cu tratativele dela Turnu-Severin și fost însoțitor al d-lui Manoilescu la Viena.

Copleșit de durere, d. Valer Pop a arătat că delegația maghiară a prezentat la Turnu-Severin pretenții exorbitante. Se cerea pur și simplu Ardealul până la râul Mureș. Delegația română a respins categoric această cerere, propunând numai principiul unui schimb de populații. Tratativele au fost întrerupte.

La Viena, delegația română a vroit să documenteze amănunțit dreptatea cauzei noastre. Insă nu i s'a dat putința. Am fost siliți să primim, fără condiții, arbitrajul puterilor Axei.

Ne aflam în situația de a fi sau a nu fi. Aveam de ales între o Românie micșorată, sau dispariția statului nostru.

A trebuit primită micșorarea, pentru a salva Statul ca un nucleu de sprijin și raliere al neamului întreg.

Nimeni n'ar fi putut face altceva.

Am pierdut 43,000 Km. patrați cu 1,200,000 romini de sânge. Dar am obținut garantarea sigură a restului teritorului românesc.

Strins uniți în jurul Tronului, să muncim cu râvnă și să avem încredere în izbânda voastră a dreptății—a încheiat d. Valer Pop.

Comisia mixta româno-ungară

lucrează la Oradea

Buda-Pesta 2 (A. T. M.)—Ieri după amiază la orele 4 s'a întrunit la Oradea comisia mixtă ungaro-română pentru a stabili programul lucrărilor.

Reprezentanții guvernelor ungar și român vor pune la punct: 1) fixarea pe teren a a noui linii de graniță între cele 2 țări; 2) stabilirea fazelor predării de către trupele române a teritoriilor cedate; 3) soluționarea chestiunilor complimentare arbitrajului.

Comisia maghiară se află sub conducerea generalului de brigadă Vitez Istvan Nadai și a colonelului Istvan Vjsasy numărând printre membri pe Dr. Pal Czebescin secretar al ministerului de interne și pe cunoscutul expert Dr. Andresy-Ronai.

x Noul mare ziar de după amiază „ACȚIUNEA" și-a fixat apariția pentru ziua de Joi 5 Septembrie.

La Iași „Acțiunea" va avea o redacție specială.

ORA 12

Sporește ostilitatea Japoniei

împotriva Americei și Angliei

Tokio 2 (Britanova).—Presa japoneză a devenit în ultimele zile foarte nervoasă, publicând articole violente împotriva Statelor-Unite și Marei Britanii.

Motivul acestei nervozități este că în portul Rangoon și-au făcut apariția mai multe nave americane și britanice, având la bord importante încărcături de arme și muniții destinate armatelor mareșalului Ciang-Cai-Kek.

Vase americane în apele Australiei

Washington 2 (Britanova)—Se afirmă că între guvernele Statelor-Unite și cel australian ar fi intervenit un acord, prin care flota americană este autorizată să folosească ca baze navale, două din porturile importante ale Australiei.

Va urma și un acord pentru baze aeriene, de care să se folosească aviația americană.

Având baze în Australia și la Singapore, flota Statelor-Unite va fi în măsură să domine apele Oceanului Pacific de sud,—conchid ziarele americane.

Alsacia va fi alipită la Germania

Londra 2 (Reuter) — Ziarele britanice reproduc interviewul acordat reprezentanților presei germane și străine de dl. Robert Wagner gauleiter al Alsaciei.

Șeful administrației civile germane din fostele teritorii francoze, a spus între altele:

„Problema alsaciană a încetat de a mai exista, zecile de mii de germani declarând de bună voie că vor să revie la patria mamă.

Vom repatria imediat pe cei 260.000 alsacieni refugiați în interiorul Franței și vom reintroduce limba germană în școală și administrație"—a încheiat d-sa.

Resemnare şi nădejde

Factorii politici autorizaţi, adunaţi în Consiliu sub preşidenţia M. S. Regelui, au primit arbitrajul puterilor Axei în litigiul romîno-maghiar. Era unul din cele mai hotărâtoare ceasuri aie Istoriei neamului nostru. Unii vecini ne ameninţau, pur şi simplu, cu desfiinţarea ca Stat. Or, menţinerea fiinţei politice a României era o necesitate esenţială pentru viitorul neamului nostru.

Inainte de anul 1916, aveam o ţară mică, însă o ţară liberă, independentă, care însemna un puternic nucleu pentru afirmarea dreptului la unitatea noastră etnico-politică, — unitate ce s'a şi realizat în 1918.

România de azi, ştirbită, totuşi mai mare şi mai puternică decât în 1916, rămâne icoana idealului de unitate, spre care se vor îndrepta privirile arzătoare ale ramurilor româneşti răzleţite. Această Românie va fi sprijinul unităţii culturale şi a conştiinţei de neam, pentru poporul nostru care sufere dealungul veacurilor, dar nu piere!

Iată pentruce Consiliul de Coroană, în împrejurări tragice, a trebuit să primească arbitrajul Axei. A trebuit să salveze o parte, pentru a nu pierde totul.

Sentinţa dela Viena a fost aspră pentru noi. Insă o primim cu o bărbătească resemnare şi cu o neclintită nădejde în viitor. O primim cu resemnarea obligată cu care am primit şi cealaltă cumplită sângerare naţională, — cedarea Basarabiei.

Rămâne acum să ne punem la muncă serioasă şi cinstită; să legăm rănile, să dregem stricăciunile, să umplem golurile. Să facem un popor luminat şi mulţumit, într'o ţară frumoasă şi civilizată. Şi să ţinem mereu aprinsă făclia conştiinţei naţionale, în sprijinul dreptăţii şi idealurilor neamului românesc.

In privinţa scutirii
de timbru excepţional
pentru vânzările în valoare mai mică de 10 lei

Se ştie că ministerul de Finanţe, pentru a veni în ajutorul micilor consumatori, a dispus ca timbrul excepţional de 2 la sută, — atunci când vânzările sunt mai mici de 50 lei—să fie redus la o contribuţie fixă de 1 leu.

Această contribuţie fixă de un leu să se aplice însă la vânzările ce depăşesc suma de 10 lei inclusiv.

Intru cât prin această scutire s'a avut în vedere micile consumaţiuni, vizându-se în special articolele de mare consum care se desfac cu preţuri mici,—se va limita aplicarea acestei scutiri numai la comercianţii din anumite branşe caracteristice şi anume: librărie, bicâne, bragagerie, mercerie, mărunţişuri, sinigerie, brutărie, cârciumi, locante populare şi birturi economice, dar cu excepţia băuturilor alcolice care urmează a fi supuse contribuţiei fixe de un leu, sau respectiv contribuţiei de 2% după preţul de vânzare.

La toate vânzările făcute de categoriile de mai sus, vânzări cari nu trec de 10 lei, nu se va percepe contribuţia fixă de un leu.

Comercianţii sunt obligaţi însă a emite din bonierul obişnuit bonuri şi pentru aceste vânzări sub 10 lei,—tără însă a mai aplica timbrul.

In sensul ordinelor de mai sus, d. ad-tor N. Stanciu, a dat instrucţiuni organelor în subordine.

Liceul ortodox de fete
„DOAMNA ELENA CUZA"
Str. Lascar Catargi Nr. 46 Tel. 1215
INTERNAT, SEMI-INTERNAT ŞI EXTERNAT
Inscrierile se primesc zilnic, la cancelaria liceului între orele 10—1 a. m. şi 4—6 p. m.
In clasa I-a şi a V-a se primesc eleve cu examenul de admitere depus la stat.

Liceul de fete al profesorilor asociaţi
„M. KOGĂLNICEANU"
Şcoală cu drept de publicitate
Iaşi, Strada Căpitan Păun No. 6. Tel. 1333
Inscrierile se fac zilnic între orele 9—12 şi 16—18.
Examenul de admitere pentru cl. I-a la 4 Septembrie
pentru cl. V la 6 Sept.
Taxe moderate care se pot plăti în rate lunare

Repatriaţi din Basarabia
sosiţi în ziua de 29 August

Bivolaru Gheorghe învăţător, Postolé Marin contabil, Tanase Stan zidar, Viorica Ciubotaru casnică, Cojocaru Vasile învăţător, Voitovschi Mihail muncitor, Ţurcanu Matei învăţător, Ciobanu Dumitru agricultor, Dumitriu Emil învăţător, Potârnichi Nicolae agricultor, Zaharia Constantin agricultor, Stocanov Tudor zarzavagiu, Drosan Constantin cizmar, Simion Mitică agricultor, Iovu Dumitru agricultor, Mânăscurtă Teodor chelner, Orosz Teodor plugar, Goroinschi Vladimir vopsitor, Domchiş Gh. plugar, Mocanu Gavril cizmar. Olaru Ariton agricultor, Asofiei Vasile agricultor, Voinea Ştefan serg. maj., Boscioc Teodor plugar, Oboroceanu Nicolae plotonier, Puiu Ştefan dirig. Of. P. T. T. Sorocca, Bebuleasa Gh. plugar, Solian Gheorghe plugar, Ciobanu Alexei plugar, Petrescu Dumitru comerciant, Bogdan Ioan muncitor, Malitz Iosif tapiţer, Gheban Ioan agricultor, Stelian Marin agricultor, Tudor Aurica agricultor, Socat Ştefan agricultor, Popa Grigore fierar, Duman Teodor agricultor, Cangea Ioan viticultor, Vizitiu Gheorghe brutar, Cozma Alexandru învăţător. Bandrabur Dumitru plugar, Boeman Constantin tâmplar, Mitrochi Victor muncitor, Cobaci Gheorghe muncitor, Dicu Maria muncitor, Ousta Iosif cizmar, Cubasi Dumitru plugar, Rădulescu Eugeniu milit. activ, Curelan Ladislau fierar, Munteanu V. Ioan cizmar, Sipciu Gheorghe cizmar, Binder Adolf Erbert unecţionar, Bucata Ioan şofer, Băciu Arxenie jocheu, Marcu Mihai brutar, Adolf Robert betonar, Oglinzanu Ioan agricultor, Baciu Ioan zugrav, Bumbar Ioan plugar, Iuga Petre plugar, Părău Vasile plugar, Lupu Alexandru plugar, Sucri Negip frizer, Covaci Mihail sold. activ, Etves Nicolae plugar, Gabor Aurel şofeur, Răileanu Constant. Morar Taiel Ioan plugar, Boaca Constantin plugar, Gurgan Maxim croitor, Pricop Gheorghe plugar, Zaharia Nicolae, Morariu Alex., Strungaru Alex., Ursu Dumitru plugari, Covas Dumitru fierar, Stroia Petre croitor, Barsan Gheorghe agricultor, Babol Teodor agricultor, Culea Gheorghe brutar, Apostolaghe Gh. tâmplar, Ioan Ezdebag plugar, Latescu Cozma plugar, Covaschi Anatolie şofeur, Dumitraşcu Terente brutar, Cizmaru Ioan agricultor, Vasilache Aurel agricultor, Ştânga Zaharia muzicant, Popescu Dumitru muncitor, Dionisei Alex, pictor, Tigai Dumitru brutar, Măgureanu Const agricultor, Crudu Ioan fierar, Sichirea Mihail cismar, Nica Constantin muzicat, Roşca Petru plugar, Anghelut Petru plugar, Ugri Arpad mecanic, Vlasa Marcus agricultor, Ghetan Mihail zidar, Simion Emeric student, Sass Bella sticlar, Ctapovici Victor boiangiu, Gura Gheorghe agricultor, Baumartner Iosif agricultor, Sandu Constantin zidar, Cicutas Teru plugar, Rânja Const. armurier, Uceanu Nicolae, Deba Lazăr, Croitoru Gheorghe. Marietcanu Nicolae Szoke Ludovic plugari, Halus Mihail plutonier, Halus Aurelia casnică, Halus Mircea copil, Halus Elvira copil, Canta Vasile agricultor, Răducanu Iord. cismar, Stelian Filip muncitor, Enache Vasile muncitor, Romanovschi preot, Romanovschi Olga casnică, Romanovschi Vasile elev, Romanovschi Romulus elev, Epuran Moise agricultor, Melnic Liubov casnică. Melnic Romul elev, Condurăteanu Vasile plugar, Angheluţă Dumitra învăţătoare, Dolinescu Mihai învăţător, Dolinescu Zenaida casnică, Dolinescu Tamara copil. (Urmează)

Cursurile şcolilor
încep la 1 Octombrie

Ministerul educaţiei Naţionale a dat următorul ordin de serviciu:

„Lucrările de deschidere a anului şcolar: inscrieri, examene de corigenţă, de admitere, precum şi examenele particulare, vor începe la 20 Sept. n. c.

Cursurile tuturor şcolilor vor începe efectiv la 1 Oct.

Tot la 1 Octombrie vor începe şi examenele de bacalaureat.

Până la deschiderea şcolilor, elevii şcolilor secundare din cursul superior rămân la dispoziţia Străjii Ţării".

S'a făcut marea jertfă,
pentru a salva fiinţa Statului
Am obţinut în schimb garanţii efective şi imediat operante
Declaraţiile d-lui ministru de externe M. Manoilescu

Sâmbătă seară a vorbit la Radio d. Mihai Manoilescu, ministrul afacerilor străine, dând un impresionant expozeu asupra arbitrajului dela Viena.

Iată părţile esenţiale ale expunerii d-lui Manoilescu:

Dl. MIHAI MANOILESCU

In convorbirile avute la Viena în care am discutat numai oportunitatea acceptării arbitrajului şi condiţiunile preamabile de acceptare—căci de altminteri cele două delegaţiuni ungară şi română nu au putut deloc lua cuvântul pentru a expune şi dezvolta în fond tezele lor, — valorosul fruntaş al Ardealului şi delegat al României, d. ministru Valer Pop, împreună cu mine am căutat să obţinem din partea arbitrilor acceptarea dinainte a principiului etnic ca bază exclusivă a delimitărilor teritoriale.

Din nenorocire, acest lucru nu a fost admis.

Guvernul, şi prin el Consiliul de Coroană, a fost ţinut în curent de către cei doi delegaţi cu punctul de vedere al arbitrilor şi cu caracterul inexorabil, care se dădea acceptării arbitrajului.

Arbitrajul a trebuit să se facă. A trebuit să se facă imediat.

Şi iată cum astăzi ne găsim în faţa unui fapt tragic pe care nu putem decât să-l atenuăm, iar nu să-l schimbăm.

Care poate fi pe planul de politică externă, această atenuare?

Este realizarea efectivă şi sinceră a principiului inscris în actul de arbitrej relativ la drepturile minorităţilor.

In această privinţă pot să adaug, că puterile Axei care au asigurat garanţii speciale pentru minoritatea germană din Ungaria, ne-au dat, d-lui Valer Pop şi mie, prin glasul celor doi miniştri de externe, asigurarea formală că minoritatea românească din Ungaria va fi bine tratată şi că puterile Axei vor socoti chestiunea aceasta ca propria lor cauză.

Este aceasta o mică mângâiere, pe lângă o atât de mare desamăgire.

Garanţia pentru apărarea integrităţii şi inviolabilităţii teritoriului românesc

Un fapt extrem de important, ori cum l'am privi, este garanţia solemnă pentru apărarea integrităţii şi inviolabilităţii teritoriului românesc dat nouă prin două scrisori de către Italia şi Germania.

Această garanţie reprezintă întâi un fapt european de o importanţă epocală, fiindcă—n afară de cazul Slovaciei, ţară mică şi învecinată cu Germania—niciodată până astăzi puterile Axei n'au dat vreo garanţie de o asemenea natură.

Acest act excepţional arată că puterile Axei, măsurând dinainte imensitatea sacrificiului pe cari ni-l impuneau, au răspuns dorinţei exprimate de delegaţii României, oferind o siguranţă absolută pentru Statul Românesc.

Aşi dori însă să accentuez în mod cu totul insistent, că această garanţie, care are un caracter larg, categoric şi fără rezerve, nu este îndreptată împotriva nimănui, şi urmăreşte numai menţinerea păcii în Europa de Sud-Est şi păstrarea integrităţii României.

Este sigur, că guvernul român nu va folosi niciodată această garanţie pentru a avea atitudini turburătoare faţă de vecinii săi, şi am dori în mod hotărât ca nici opinia publică a României să nu dea acestei garanţii vre-un înţeles provocator faţă de vre-unul din statele vecine, ori care ar fi.

Ceeace trebue iarăşi subliniat, este că—spre deosebire de alte garanţii pe care le-am avut în trecut şi a căror valoare am verificat-o, garanţia italo-germană are un caracter efectiv şi imediat operant.

Sunt în situaţiunea de a da interpretarea concretă a acestor garanţii din partea Germaniei—interpretare care este aceiaşi şi din partea Italiei—în sensul că la orice atingere a integrităţii şi inviolabilităţii teritoriului României, armata germană va trage.

Astfel, stabilitatea politică şi siguranţa independenţei şi inviolabilităţii noastre vor constitui în viitor un cadru de linişte în care să putem începe o viaţă nouă şi să purcedem la ridicarea sufletească şi la întărirea României noastre.

Demobilizarea va începe imediat

Demobilizarea, care va începe imediat chiar din săptămâna viitoare, va da prilej ţăranilor noştri să-şi lucreze din nou egorul lor nemuncit de atâta vreme, iar fiecare demobilizat întors la căminul său, va căuta să-şi refacă viaţa şi să-şi găsească mângâerea pentru ceeace suferă astăzi în sufletul său de român.

*

Ţin să se ştie de către toţi românii, şi în special de către toţi ardelenii, că faţă de alternativa care s'a realizat prin actul dela Viena, cealaltă alternativă ar fi fost şi mai gravă, fiindcă ar fi pus în cumpănă însăşi existenţa statului românesc, sub care ne adăpostim cu toţii şi la vreme bună şi la vreme rea.

Căci nu este nici o exagerare a vorbi de un pericol de existeaţă pentru un stat, într'o vreme în care ătâtea state şi-au văzut sfârşitul lor.

In aceste vremuri de cutremurare şi de obidă, neamul românesc totuşi să-şi găsească isvoare de mângâiere.

Primul este că, dacă n'am ştiut să păstrăm unitatea deplină a pământului nostru, vom păstra în viitor macar unitatea sufletească a neamului nostru.

Al doilea putem şti cu siguranţă că am ajuns la sfârşitul calvarului nostru şi că de astăzi înainte păşim, în sfârşit, pe pământ sănătos, de acum înainte mersul politicei noastre nu mai cunoaşte decât sensul unic al axei, în care ne punem nădejdiile cele mari, aşa cum ni le punem în propriile noastre puteri renăscute.

Câtă vreme există un Stat românesc care să cuprindă cea mai mare parte a neamului nostru, el îşi poate întreţine puterile lui de viaţă şi poate nădăjdui din nou spre zări mai bune.

Informaţiuni

x **Dr. S. Caufman** dela Facultatea de Medicină din Paris şi-a reluat consultaţiile în *boli de stomac, intestine, ficat şi rect.* Tratamentul hemoroizilor prin injecţii sclerozante Rectosigmoidoscopie. Consult. 9—11 jum. şi 3—6 d. a. Str. Banu 8 (lângă Conservator).

x *Dr. M. Sharisth* reintorcându-se în localitate şi-a reluat consultaţiile pentru boli interne şi copii în strada Sf. Lazăr No. 76. Telefon 1829.

x **CLINICA de STYLOURI a specialistului CRIEGHEL s'a mutat în str. Lăpuşneanu sub Hotel Palace la Magazinul Metamot şi repară cu preţuri ieftenite ori ce sisteme de tocuri rezervoare.**

x **Tenul iritat de vânt şi soare** se înfrumuseţează repede şi admirabil întrebuinţând **Crema Miraculoasă** preparatul Laboratorului Dr. A. Ratianu Iaşi, str. Cuza Vodă 83.

Această minunată cremă albeşte şi catifelează pielea, distrugând petele şi coşurile de pe obraz. Se trimite contra ramburs oriunde se cere.

Mica Publicitate

D-ra R. este rugată să vie acasă imediat. Orice ar fi făcut va fi ertată. Ingrijată. Mama Epraxia.

DE INCHIRIAT o cameră frumos mobilată, cu acces la bae. A se adresa, Strada Gheorghe Enescu, vis-a-vis de şcoala Alexandru Lambrior.

PIERDUT buletinul biroului populaţiei Iaşi, pe numele Ioan Zaharia Str. Iancu Bacalu 16, îl declar nul.

PIERDUT cartea chitanţă a Asigurărilor Sociale Iaşi pe numele Mihai Zamos, Iaşi Trecătoarea Leului 1. O declar nulă.

PIERDUT buletinul biroului populaţiei eliberat de com. Guragarne jud. Tighine, pe numele Sanalache Grigore, Str. Moldovei No. 4. Il declar nul.

DOCTOR
Alex. Moruzi
Profesor Universitar
Medic Primar Director
Cons. zilnic 4—6 p. m.
Chirurgie generală
Chirurgie nervoasă
Str. Păcurari No. 5
(deasupra farmaciei Căpăţână)

Instiinţare

Epitropia Sf. Spiridon din Iaşi aduce la cunoştiuţa generală că la 20 Septembrie a.c., va începe examenul de admitere în anul I al şcoalei de Surori Infirmiere de pe lângă această instituţie pentru ocuparea a 20 locuri de bursiere şi 10 locuri de solvente interne.

Se primesc absolvente a cel puţin 4 clase secundare având vârsta între 18-25 ani.

Examenul de admitere se face asupra cunoştinţelor din L. Română, Istoria şi Geografia României, Ştiinţe Naturale şi Aritmetica.

Cursurile durează 3 ani, iar absolventele şcoalei, pe baza diplomei obţinute, capătă dreptul de a ocupa posturi la Stat.

Inscrierile şi alte informaţiuni, la Direcţiunea Şcoalei Epitropia Spitalului Sf. Spiridon Iaşi.

Epitropi Generali,
Dr. GR. POPA

Blocul Pensionarilor Publici din Iaşi cu durere face cunoscut încetarea din viaţă a pensionarei
Tinca Ionescu
Membră a Blocului
Inmormântarea a avut loc Duminică 1 Septembrie a. c, ora 2 p.m. Cortegiul a pornit dela locuinţa defunctei Calea Călăţei No. 26 spre cimitirul Sf. Vasile.

Dr. Mihail Derevici
Medic Primar de Spital
BOALE NERVOASE şi TURBURĂRI GLANDULARE
Tratamentul Reumatismului cronic
consultă: 3-5 p. m.
Str. Păcurari 5

DOCTOR
VIOLETTA STRAT
Asistentă Universitară
Boli interne de femei
MAMOŞ
Consul. 8-2 dim.—6-8 d.m.
Str. Mărzescu 8 Iaşi

Institut de electro-radiologie medicală
Dr. GH. COSTIN
Medic primar radiolog
Specializat la Paris şi Viena
CONSULT 3—5 p. m.
Iaşi, str. Vovideniei 12
Telefon No. 1372

Doctor M. Iţicovici
boli şi operaţiuni de nas, gât şi urechi.
Consult. 9—12, 3—7 d.a.
Str. Ştefan cel Mare 60

Spiritualitatea moldovenească

In săptămâna trecută, a fost comemorat Vasile Alecsandri, cu prilejul împlinirei unei jumătăţi de veac de la moarte.

Mare creator de literatură; poet pregnant, făuritor al limbii literare, prozator şi autor dramatic, cultivator şi culegător al producţiei lirice şi epice populare, moldovanul Vasile Alecsandri înseamnă o culme a întregii culturi româneşti, şi de aceia comemorarea de astăzi nu s'a limitat la Moldova, ci s'a făcut, cu amploare, în toate provinciile ţării.

Ba ceva mai mult. Dl. ministru al artelor a hotărât ca studioul Teatrului Naţional din Bucureşti să poarte numele lui Vasile Alecsandri. Deci prima scenă din capitala muntenească a ţării se pune sub egida spiritualităţii moldoveneşti.

Alecsandri nu-i numai o valoare în sine şi nici un produs sporadic, ci o continuare a spiritualităţii moldoveneşti purcesă dela marii noştri cronicari; şi o punte de trecere către spiritualitatea superioară, care i-a urmat, cu aceiaş pecete moldovenească, aproape totală.

Acest moldovenism necontestat al culturii româneşti e recunoscut în toată ţara, chiar şi la Bucureşti, — cum a fost cazul şi cu comemoraeea lui Alecsandri.

Şi pentru că un popor nu poate trăi numai cu bunuri materiale, ci are neapărat nevoe şi de valori spirituale, iar aceste valori sânt de o covârşitoare esenţă moldovenească *şi încă reuşesc să se împletească şi să se afirme*, — propăşirea provinciei moldoveneşti e o necesitate esenţială a poporului român. Deci, grija conducerei politice a României, împreună cu conducerea economică, trebue să fie cât mai mult îndreptată spre Moldova. Cât mai mult; adică mai mult ca până astăzi.

A lăsa Moldova pe plan secundar, ca o anexă, ar însemna surparea tradiţiei spirituale a poporului român.

G.

ANUL XXXVII No. 10035

ABONAMENTE:
Lei 850 . . . . pe un an
„ 180 . . . . „ 6 luni
„ 90 . . . . „ 3 luni
„ 35 . . . . „ 1 lună
„ 1500 . . . instituții publice

Înscris în reg. publ. periodice Trib. Iași la No. 21/1938.

Atelierele tipografice IAȘI STR. LAPUȘNEANU 37

1 LEU

OPINIA

Ziar popular cotidian

MIERCURI 4 SEPTEMBRIE 1940

TELEFOANE
Redacția . . . No. 1293
Administrația . . „ 1299
Serv. de noapte . . „ 1436

Redacția și Administrația IAȘI STR. LĂPUȘNEANU 37

Proprietar: Succesiunea A. A. Badareu

Director C. R. GHIUL A

Durerea prin care trecem nu trebue să ne copleşească

Toți trebue să aibă încredere în conducerea țării

Un avertisment al d-lui prim-ministru I. Gigurtu

București 3. — Dl. ing. I. Gigurtu președintele Consiliului de Miniștri, a adresat următorul răspuns și avertisment :

— Intre multe telegrame înțelegătoare ale grelelor clipe prin care trece țara, primesc zilnic în special din Ardeal, și telegrame de protest contra cedării unei părți din Ardeal și cu exprimarea dorinței de a apăra granița.

Răspund și totodată avertizez:

Înțeleg durerea tuturor și de aceia am îngăduit ca poporul să-și manifesteze întreaga durere. Dar aceste manifestațiuni nu pot depăși anumite limite ale cuminteniei și demnității; și cu atât mai puțin să caute să ia directive politice.

Se pare că unii oameni improvizați sau vechi politicieni voesc să speculeze această durere mare, pentru a pescui în apă tulbure.

Atrag atenția oamenilor sinceri și cu adevărată iubire de țară, asupra celor ce caută să profite de această situație tristă. Rolul intelectualilor din Ardeal și în special din părțile pierdute, este să îndemne poporul la liniște și să arate cauzele reale ale dezastrului de astăzi.

Puterile Axei au garantat libertatea poporului român care, din motive ce ne-au depășit, a trebuit să reacă sub stăpânire străină.

Nu putem risca ființa întreagă a Statului pentru un gest care poate fi frumos dar care ar duce țara la pieire.

Prin cumpătare, muncă și seriozitate trebue să dovedim că s'a făcut greșală prin spărtura adusă poporului român.

Astăzi, prin garantarea fruntariilor noastre, putem începe opera nouă de refacere a țării. Pentru îndeplinirea acestei opere, e nevoe ca vorbăria și ideologiile sterpe să dispară, căci numai astfel și prin muncă, putem porni cu încredere în viitorul ce ne așteaptă.

Istoria nu se termină cu generația noastră. Nu are drept această generație să se distrugă și ea și cu ea întreaga țară, cine știe pentru câte generații!

Toți trebue să aibă încredere în conducerea țării, căci așa o putem feri și de aici înainte de situații poate și mai grele.

Durerea prin care trecem nu trebue sa ne copleșească; nu trebue să fie utilizată pentru interese meschine. Ea nu poate fi decât creatoare de energii noi cu care să putem păși la reînoirea sufletească și la întărirea materială a țării.

Nu există motiv de îngrijorare la Prut

— O declarație autorizată —

La Galați, ca și la Iași, a fost în ultimele zile oarecare alarmă în sânul populației.

Dl. Paul Goma, rezident regal al Ținutului Dunărea de Jos, a ținut să liniștească lumea, făcând ziariștilor declarația următoare:

„Vă autoriz să arătați concetățenilor mei gălățeni că nu există nici un motiv de îngrijorare.

„In consecință, toată lumea să-și vadă liniștită de treburi și să nu dea crezare nici unuia din zvonurile ce au circulat despre o pretinsă evacuare a autorităților publice, întrucât aceste zvonuri nu sunt decât opera celor care caută să pescuiască în ape turburi.

„Nici una din aceste autorități nu a făcut și nu va face vre-o deplasare din Galați, deoarece nu există absolut nici un motiv pentru aceasta. Mai mult încă: chiar acele instituții și servicii direct vizate prin comunicatul președinției consiliului de miniștri pentru deplasarea lor mai în interiorul țări, au rămas pe loc.

„Dealtminteri, eu însu-mi mi-am adus întreaga familie la Galați, chiar zilele acestea — și cred că și acest amănunt poate constitui o dovadă în plus că la Galați domnește siguranța cea mai desăvârșită.

„Incă odată, invit pe concetățenii mei gălățeni să nu se lase impresionați de zvonurile de toate zilele, în interesul lor înșiși cât și al Patriei".

Consiliu de Miniștri

București 3. — Aseară a avut loc un consiliu de miniștri, sub președinția d-lui I. Gigurtu.

D. ministru al afacerilor străine, M. Manoilescu, a făcut un expozeu detaliat asupra conversațiilor dela Viena. S'au discutat apoi, problemele impuse de pe le măsuri administrative, privind evacuarea teritoriilor ce ate.

Informațiuni

x *Populația germană din Bistrița-Năsăud a protestat împotriva încorporării sale la Ungaria.*

Manifestații similare s'au produs în toate centrele germane (săsești și șvabe) din Ardeal și Banat.

x Comisia mixtă dela Oradea a terminat lucrările de delimitare a nouei granițe româno-ungare.

S'a fixat și ordinea de evacuare a terito u i cedat.

x In Monitoru Oficial a apărut o nouă listă de 231 persoane cărora li s'g fixat domiciliu obligator.

x Dl. Ion Sava, directorul Teatrului Național, s'a reîntors aseară dela București.

x Duminică 8 crt. ora 10 dimineața, va avea loc la Sindicatul Agricultorilor din jud. Iași, o adunare a producătorilor de floarea soarelui.

Se vor discuta chestiuni de valorificare a floarei soarelui, cât și cota pentru uleiuri și turte de floarea soarelui.

x Noui repatriați. — Astă noapte pe la ora 9, au sosit în gara locală 550 refugiați de peste Prut.

Aceștia au fost primiți în gară de reprezentanții autorităților civile și militare.

x Dna Beila Zucker-Catap a acționat în judecata tribunalului pe Fiscal Catap—astăzi stabilit în Basarabia — pentru a fi obligat să-i plătească o datorie în sumă de 537 mii lei.

Despre viitoarea organizare economică a omenirii

Praga (Cehs) — Ziarul praghez „Narodni Listy" se ocupă de problema tranziției spre organizare economică a Europei, după încheerea păcii. El arată cum iau naștere bazele noului regulament economic și constată că programul politic al viitoarei Europi este caracterizat de creiarea a patru blocuri: blocul american; blocul european al Axei Berlin-Roma; blocul rusesc și blocul japonez.

Blocurilor politice urmează să le corespundă și blocurile economice.

Va fi nevoie ca să se obțină deci o înțelegere și o armonie între toate aceste formațiuni mari economice. Germania este de acord cu o asemenea rezolvare, punând la dispoziție în cadrul unei asemenea rezolvări, o metodă care se va dovedi a fi cea mai eficace. Această elasticitate și adaptare poate să înlesnească, nu numai o înțelegere rapidă după războiu, ci ci realizarea unui adevărat solidarism internațional și o nouă ordine economică.

Inspecțiile d-lui Mussolini

Roma 3 (Stefani).—Ieri dimineață Ducele Mussolini a părăsit Roma plecând cu avionul spre Rimini unde a ajuns după 50 minute.

Șeful guvernului italian a vizitat fabricile din jurul orașului și cartierul muncitoresc.

Inainte de a pleca Ducele a donat suma de 600.000 lire pentru construirea de noui cămine pentru lucrători.

Spre încheerea tratativelor de la Craiova

Craiova 3 — Comisiunile tehnice, română și bulgară, și-au continuat lucrările.

A fost luată în discuție problema navigației pe Dunăre după evacuarea teritoriului și tot timpul cât va dura convenția de intrarea și ieșirea cetățenilor cari posedă terenuri arabile ce urmează a fi negociate ulterior.

O nouă și lungă întrevedere au avut aseară d-nii Crețeanu și Pomenof.

Se crede că delegațiile se vor întruni astăzi pentru ultima oară, de oarece toate problemele au fost rezolvate.

Războiul aerian în plină desfășurare

Berlin 3 (D. N. B.)—Atacurile aviației germane asupra aerodromurilor din sudul și sud-vestul Angliei, au continuat și în cursul zilei de Luni cu aceiași intensitate.

Au fost lansate bombe incendiare asupra hangarelor de avioane de la Chatham, Liverpool și Swansee, fiind provocate violente incendii.

Au fost efectuate și 3 atacuri asupra obiectivelor militare din Londra. Câteva uzine și stații de cale ferată din Essex și Kent, au fost deasemeni bombardate cu succes.

Toate aparatele germane s'au întors neatinse la bazele lor.

*

Londra 3 (Reuter)—Ministerul Aerului publică următorul comunicat:

In cursul nopții de Duminică spre Luni aviația regală britanică și-a continuat atacurile asupra obiectivelor militare și uzinelor din Germania și Italia, acoperind o distanță de circa 7000 mile între Emden (Marea Nordului) și câmpia Lombardiei (Italia) în câteva ore.

Uzinele din preajma orașului München au suferit primele atacuri dela începutul războiului.

Bombe grele au fost aruncate asupra „Uzinelor Bavareze de Motoare" asupra uzinelor „Bosch" dela Stuttgart, asupra fabricelor de aluminium dela Bitterfeld și asupra uzinelor dela Mannheim și Nordenhamm.

In nordul Italiei au fost bombardate din nou uzinele „Fiat" dela Torino și „Marelli" dela Sixto San Giovanni.

Toate avioanele care au participat la aceste raiduri s'au întors teferi, afară de unul care s'a distrus la aterisaj.

Zăpadă în plină vară!

Belgrad 3 (Rador)—Un val de frig, însoțit de furtuni, bântuie actualmente în Dalmația, Bosnia și sudul Serbiei.

Pentru prima dată, din vremuri imemorabile, se înregistrează căderi de zăpadă în luna August, în sudul țării și până la frontiera greacă.

*

Istanbul 3. — O puternică furtună a bântuit Turcia occidentală. La Smirna circulația a fost oprită câteva ceasuri. Se anunță scufundarea unor vase.

Londonejii își păstrează sîngele rece

Londra 3 (Britanova). „Daily Telegraph" într'un reportaj, scoate în evidență calmul populației engleze.

Un grup de ziariști americani declară reportajul, a cutreerat Londra într'un automobil, în timpul unei bombardări aeriene. S'a putut releva că orașul și-a păstrat aspectul ca și cum nimic nu s'a întâmplat. Cinematografele, barurile și magazinele au funcționat normal. Populația nici nu s'a refugiat în adăposturi, —știind că avioanele de apărare au intrat imediat în funcțiune.

Atacul aerian n'a provocat nici un fel de emoție—au observat ziariștii americani.

Trenuri suprimate

București 3—In legătură cu cedarea unei părți din Ardeal, Direcția generală c. f. r. a făcut o importantă modificare în mersul trenurilor.

Multe trenuri au fost suprimate, între care: Rapidul 31-32 Brașov-Oradea; accelaratele 303-4, 507 8, 105-6, 205-6.

Deasemenea au fost suprimate personalele No. 1019-20, 6005 6, 7001-2, 8004, 8011-12, 8145 6, 9001-2, 9017-18.

DECLARAȚIA OBLIGATORIE DE CETĂȚENIE

și viza pe carnetele de identitate

pentru refugiații basarabeni și bucovineni

In urma a numeroase anunțuri făcute prin presă, de către Prefectura de Județ, conform ord, Ministerului de Interne, pentru ca locuitorii de origine basarabiană și bucovineană să se prezinte la Prefectură pentru a depune declarațiunea de menținerea cetățeniei române, s'a constatat că o mare parte dintre aceștia, deși cunoscuți că locuiesc în Iași, nu s'au prezentat să facă asemenea declarații până acum.

Se invită deci pe această cale, pentru ultima dată ca acei în cauză să se prezinte de urgență la Prefectură pentru a depune declarațiunile cerute, spre a nu fi expuși a neplăceri prin perderea cetățeniei.

Deasemenea, se pune în vedere și acelor refugiați basarabeni și bucovineni, care până acum n'au obținut viza specială pe carnetele de identitate dela biuroul refugiaților, să se prezinte la acel biurou pentru viză.

In caz contrar, vor fi urmăriți și drept pedeapsă li se va anula șederea în Iași.

Programul ocupării teritoriului cedat

de către honvezii maghiari

Buda-Pesta 3 (A. T. M.)—Comisia mixtă ungaro-română și-a început ieri după amiază la orele 5 jum. lucrările în localul primăriei din Nagy-Varad (Oradea).

După dezbateri care au durat toată după amiaza și în cursul nopții până la orele 3 jum., s'a ajuns la un acord în ceace privește modalitățile luării în posesiune a teritoriilor cedate.

Honvezii unguri vor trece granița în ziua de 5 Septembrie, ocupând orașele Satmar și Sighet. Oradea va fi uată în primire în ziua de 6 Septembrie; iar Clujul în ziua de 11 Septembrie. Până la 13 Septembrie operațiile de ocupare vor trebui duse la sfârșit.

Știri polițienești

Furt de 9000 lei

Un îndrăzneț furt s'a săvârșit ezi la depozitul de produse C. A. M. din str. Ștefan cel Mare 10.

Dl. Gh. Dimitriu, dela acest depozit, a anunțat poliția că hoți necunoscuți s'au introdus în magazin, furând dintr'un sertar suma de 9000 lei.

— D-lui Săvescu Mihai din str. Funcționarilor 7, pe când aștepta rândul la gheretă cu untdelemn, din Piața Halei, un hoț necunoscut i-a sustras un portofel cu 700 lei.

— Aseară a fost adus cu Salvarea, la Spitalul Sf. Spiridon gardianul public Răducanu C-tin dela Circ. II poliție neasca.

Acestuia i s'a făcut rău, în timpul serviciului.

Ora 12

America amenințată!

O declarație a președintelui Roosevelt

New-York 3 (A. P.) — Un important discurs a fost rostit ieri de președintele Roosevelt în localitatea Chatanoya din statul Tennessee.

Președintele Statelor Unite s'a ocupat de ultimele măsuri luate în domeniul militar și a încheiat discursul spunând că: „cea mai mare agresiune pentru distrugerea libertății individuale, este mai aproape de Statele Unite, ca niciodată în decursul istoriei".

Anglia va lua ofensiva?

Londra 3 (Reuter)— D. Garwin directorul ziarului „Observer" analizând situația militară a Marei Britanii, insistă asupra sporirei considerabile a aviației britanice — și o pune în legătură cu posibilitatea unei apropiate ofensive viguroase a Angliei în contra Germaniei.

Lupte între italieni și egipteni

Zurich 3 (Britanova) — „Neue Züricher Zeitung" publică o telegramă din Cairo în care se arată că operațiile militare s'au intensificat la granița Lybiei. S'au produs ciocniri între trupele italiene și trupele autohtone încadrate de englezi.

Vase italiene confiscate de englezi

Londra 3 (Britanova)—Flota engleză a capturat șapte nave italiene de comerț, cu o capacitate de 60.000 tone. Aceste nave au fost puse imediat în serviciul Angliei.

Revoluție în Indochina franceză

New York 3 (r. pr.)—Agenția Asociated Press află din Vichy că în Indochina franceză a luat proporții revoluția condusă de generalul Catroux.

Deasemenea se semnalează revolte în posesiunile franceze din Africa occidentală.

*

La Bankok s'a semnat un pact de neagresiune între Anglia și regatul indochinez Siam.

Radio francez își reîncepe activitatea

Geneva 3 (A. T. E). — „Journal de Geneve" relatează că guvernul mareșalului Petain a obținut din partea comisiunei de armistițiu autorizația de funcționare a stației de radio Paris Mondial. Aceasta va fi instalată la Lyon.

Comisiunea de armistițiu a aprobat această cerere în urma asigurărilor mareșalului Petain, că prin emisiunile stațiunei de radio Paris-Mondial va contrabalansa acțiunea generalului De Gaulle în colonii.

x In urma intervenției d-lui director Al. Arhire, Casa Centrală a Asigurărilor Sociale, a acordat un ajutor de 10 mii lei d-lui C. Gavrilași, și câte 3000 lei d-lor Demetrev N. și Ion Pârțac, toți funcționari refugiați din Basarabia și astăzi încadrați la Casa Iași.

Instalarea noilor epitropi ai Așezămintelor Sf. Spiridon

Solemnitatea de ieri. Cuvântările rostite.

După cum am relatat, pe data de 1 Septembrie crt., a fost numită o nouă conducere a așezămintelor „Sf. Spiridon" din Iași, compusă din d-nii: prof. dr. Gh. Tudoran, preot prof. Valeriu Iordăchescu și conferențiar dr. Gh. Plăcinteanu.

Solemnitatea instalării s'a desfășurat ieri într'un cadru deosebit, la biserica Sf. Spiridon, în prezența unei asistențe de elită.

Solemnitatea s'a început printr'o scurtă slujbă religioasă oficiată de un numeros sobor de preoți în frunte cu P. S. Valerie Moglan egumen al Spiridoniei, răspunsurile fiind date de corul bisericei de sub conducerea d-lui prof. Antonin Ciolan.

După oficierea serviciului divin s'a luat legiuitul jurământ noilor conducători ai Epitropiei Sf. Spiridon.

La apoi cuvântul P. S. Valerie Moglan, care elogiază personalitatea foștilor conducători ai instituției și îi felicită pentru realizările înfăptuite la acest așezământ și încheie rugând pe Dumnezeu să dea putere de muncă noilor diriguitori pentru a duce la bun sfârșit misiunea ce le-a fost încredințată.

In numele Rezidenției Regale...

...a luat cuvântul d. col' Petre Hanciu secretarul general al Ținutului Prut.

Sunt împuternicit de d. Rezident Regal Tr. Ionașcu— spune d-sa — să vă prezint cele mai alese omagii pentru tot ceeace s'a realizat la acest mare așezământ spitalicesc de către fosta conducere. Prin mine, d. Rezident Regal Ionașcu urează actualilor conducători spor la muncă.

Cuvântul foștilor epitropi

La apoi cuvântul d. prof. dr. Ion Bălteanu, fost epitrop, care începe prin a mulțumi celor care până acum au adresat cuvinte măgulitoare fostei conduceri pentru activitatea desfășurată la acest așezământ.

In continuare d. prof. dr. Ion Bălteanu face o dare de seamă asupra celor realizate în doi ani și jumătate de către foștii diriguitori a instituției.

D. prof. Bălteanu arată situația precară în care se sbătea instituția acum doi ani. Pe acea vreme personalul instituției era neplătit de luni de zile, iar furnizorii, la rândul lor și ei neplătiți,—refuzau să mai alimenteze spitalul central cât și instituțiile ce depind de Spiridonie cu cele necesare.

A trebuit multă perseverență până ce această instituție a putut fi repusă pe picioare. La aceasta au contribuit în mare măsură concursul larg și neprecupețit al demnitarilor Iașului și Moldovei, d-nii: Consilier Regal Victor Iamandi, Mircea Cancicov, prof. dr. Costinescu și prof. dr. Hortolomei.

S'au adus o mulțime de îmbunătățiri spitalului central și tuturor instituțiilor ce depind de Spiridonie; rămâne ca succesorii noștri să continue ceeace am început noi.

In încheere, d prof. Ion Bălteanu exprimă întreaga gratitudine funcționarilor Spiridoniei, cu ajutorul cărora s'a putut învinge unele greutăți.

•

La apoi cuvântul d. av. C. R. Ghiu ez, fost epitrop, care aduce elogii foștilor d-sale colaboratori pentru munca, priceperea și devotamentul depuse în slujba marelui așezământ din capitala Moldovei.

Mai departe d. av. C. R. Ghiulea prezintă personalitatea noilor conducători, insistând în special asupra afirmării caracterului religios al Așezămintelor Sf. Spiridon.

La sfârșit, d-sa se asociază la cele spuse de d. prof. Bălteanu și mulțumește tuturor colaboratorilor pentru concursul acordat în timpul cât a fost în fruntea acestui așezământ.

In numele funcționarilor Spiridoniei

...la cuvântul d. secretar general A. M. Frimu, care spune printre altele:

In aceste clipe istorice și de mari jertfe pe care țara este chemată să le suporte, solemnitatea de astăzi nu poate avea fastul cuvenit și nici nu poate fi convențională așa cum se întâmplă de obiceiu în asemenea ocazii. Funcționarii Epitropiei au curajul să o spună prin glasul meu că instituția aceasta n'a fost de mulți, de foarte mulți ani condusă cu atâta energie, pricepere, muncă și perseverență ca din 1918 încoace. Ne aflam pe marginea prăpastiei și instituția a putut fi salvată. Funcționarii spiridoniei, chemați la această solemnitate, își manifestă prin mine întreaga lor recunoștință față de d-nii profesori Popa, Bălteanu și av. C. R. Ghiulea, foști epitropi, pentru tot ceea ce au făcut și au realizat la instituția Sf. Spiridon.

Eu cer noilor conducători spune mai departe d. Frimu, să nu cântărească activitatea biurocratică a funcționarilor, decât cu etalonul muncă și cinste și să se aplice sancțiuni cu ultima energie, mergând până la punerea în disponibilitate a acelor care nu-și vor face întreaga datorie.

In încheere, d. secretar general A. M. Frimu asigură actuala conducere de toată sollicitudinea și de tot concursul pentru prosperarea instituției.

Cuvântul noilor epitropi

La apoi cuvântul S. S. preot prof. Valeriu Iordăchescu, care arată că jurământul făcut înaintea crucei înseamnă o acceptare, un angajament. Sarcina ce mi-a fost încredințată în aceste excepționale vremuri este grea, dar voi depune toate puterile pentru a duce la bun sfârșit misiunea ce mi-a fost încredințată.

In continuare, Sfinția Sa arată că Epitropia Sf. Spiridon nu mai este un centru de atracție ca în alte dăți. In fruntea acestei instituții nu mai sunt numiți acei care datorează ceva electoralicește vre-unui club oarecare. Baza acestei instituții a fost, este și va rămâne religia, și ca atare Ministerul Sănătății a ținut seama de aceasta, punând în fruntea conducerei un reprezentant al clerului.

D. conf. univ. dr. Gh. Plăcinteanu— luând cuvântul — mulțumește d-lui dr. V. Gomoiu ministrul Sănătății și d-lui subsecretar de stat dr. I. Simionescu, pentru marea onoare ce i-au făcut, numindu-l într'un așa de înalt post de răspundere. Apoi d. epitrop Plăcinteanu elogiază personalitatea foștilor conducători care au făcut tot posibilul pentru redresarea financiară și restabilirea prestigiului instituției.

„Noi, care vă urmăm, trebuie să vă mulțumim că ceeace ne lăsați e pus pe cale bună și vom căuta să completăm din dorințele ce ni le-ați expus".

D. prof. Gh. Tudoranu — luând cuvântul — începe prin a mulțumi d-lui ministru al Sănătății pentru onoarea ce i-a făcut încredințându-i greaua misiune de a fi epitrop al așezământului Sf. Spiridon din Iași.

A fost ca instituția Sf. Spiridon să primească în decursul anilor loviturile cele mai grele și enume: exproprierea după războiul mondial, reaua gospodărie a unora dintre conducători, și greutatea timpurilor prin care trecem. Dacă parte din nenorociri le privim cu fatalismul cu care e obișnuit românul să-și privească soarta, totuși o parte din nenorociri le considerăm ca rezultatul scăderilor omenești cu atributele lor: nepriceperea, proasta gospodărie și chiar incorectitudine. Bineînțeles că au fost și epitropi de elită, printre care trebuie să numărăm și Epitropia precedentă, compusă din d-nii prof. Popa, prof. Bălteanu și av. Ghiulea, care au dat dovadă de muncă cinstită.

Vă mărturisim că misiunea noastră e din cele mai grele, dar noi vom încerca să ducem lupta cu toate asperitățile situației.

Avem speranța că vom găsi în funcționarii și în medicii Casei cei mai buni colaboratori, iar aceștia vor găsi în noi cei mai buni înțelegători ai nevoilor lor.

Seria cuvântărilor a încheiat-o d. ing. insp. Ottin, șeful Serviciului Silvico-Domenial al Spiridoniei, care în numele funcționarilor mulțumește foștilor epitropi și declară că se va pune cu totul la dispoziție actualilor conducători pentru redresarea instituției.

Cu aceasta, solemnitatea a luat sfârșit.

VIRGIL GHEORGHIU

Ocrotirea Natalității

O misiune de viitor a femeei

De vorbă cu d. prof. Dr. Eugen Aburel

Când tinerele fete părăsesc liceul și dezorientate dibuesc în căutarea unui rost în viață, adesea rătăcesc drumul și pornesc pe căi incompatibile cu posibilitățile lor; incompatibile cu temperamentul lor femenin,

Ca o inerție a timpurilor de demult, persistă o tentație: Universitatea; funcționarism;

Tinerele fete râvnesc încă la cariera de: profesoare, maestre, avocate, doctorițe, funcționare.

Este însă bine a se ști că multe, foarte multe din aceste drumuri sunt blocate.

D. prof. dr. Eugen Aburel, directorul Institutului „Gregorian" unde ființează și școala de moașe — ne spune într'o convorbire avută cu d-sa—că în organizația noastră socială sunt lacune grave, privind misiunea socială a femeei, care se cer imperios a fi îndeplinite.

Conducătorii luminați, ne spune d. prof. dr. Aburel, care conduc națiunea noastră, vor trebui să îndrepte aceste goluri și tinerimea feminină va fi chemată și va găsi câmp deschis de activitate. Acest câmp nu e nici atmosfera închisă a claselor de școli arhipline, nici a birourilor cu funcționare înghesuite ca sardelele, nici a spitalelor cu boli grele, molipsitoare sau descurajante.

Câmpul deschis, aproape vid, și frumos pentru noile generații de bacalaureate, e alcătuit de *opera de ocrotire a natalității*.

Pentru o palidă idee de cât e de liber și primitor acest domeniu la noi, e suficient să amintim că sunt la noi în țară aproximativ 600.000 născuți anual și că personalul de asistență a nașterilor e așa de redus ca număr, că 75 la sută din femeile care nasc sunt lipsite acum de asistență la făcere sau în cursul sarcinei.

Dl. prof. dr. Aburel ne asigură că fetele ce păsesc spre această misiune, pot fi sigure că nu vor șoma. E atâta muncă rodnică de îndeplinit! Iar ca rost în viață pentru o femeie, ce e mai apropiat, mai nimerit, decât îngrijirea mamei, îngrijirea gravidelor, îngrijirea micuților odrasle?

Această înaltă misiune a femeii a fost multă vreme lăsată uitării. Și școlile de moșit, prea elementare, depreciate, nu erau pregătite pentru primirea fetelor cu educație mai multă.

Astăzi, prin străduințe repetate, s'a ajuns la ridicarea nivelului cultural al acestor școli până la cel al misionarelor sănătății naționel.

E cazul să amintim, relevă d. prof. dr. Aburel,—despre școala de moașe din localitate,—a cărei înființare e făcută prin hrisov domnesc la 1 Ianuarie 1852. Sunt 88 de ani de la ființarea școalei, în care timp au absolvit aproape 3590 eleve.

Astăzi se dă la această școală un tratament occidental, o cultură adecuată așa cum corespunde zilelor de azi; — îndrumare îngrijită în minunatul domeniu de ocrotire a mamei și copilului.

Școala are profesori calificați ne spune d. dr. Aburel — citându-ne nume ca: d-na dr. Năstase, d-na dr. Frasin, d. dr. Spiridon Poliacu — iar serviciul spitalicesc se face într'o Maternitate îngrijită, care are 120 paturi, într'un internat model, unde nu lipsesc săli de studiu, băi, camere de toaletă, dormitoare higienice, etc,

Anual trec prin Maternitate între 1500—2090 cazuri, pe care elevele școalei studiază.

D. prof. dr. Eugen Aburel încheie asigurându-ne că absolventele de școli secundare, comerciale etc. pot fi sigure că vor găsi în aceste cuiburi (școli de moașe), rostul adevărat al vieței lor.

Școala dela Iași se pregătește ca în Septembrie să dea unui nou bun lot de tinerețe, posibilitatea de a-și făuri o carieră reală, ferindu-le de șomajul vechilor visuri... epuizate.

REP.

Controlul timbrului de 2%

D. N. Stanciu ad-tor financiar de constatare, a primit instrucțiuni în ceiace privește controlul aplicării timbrului excepțional de 2 la sută.

Pentruca controlul să fie mai eficace, ministerul a hotărît ca acest control să se facă la sediul întreprinderilor comerciale și industriale, iar industriașii să nu fie chemați pentru verificare la administrații sau percepții.

La ad-ția de constatare a avut loc o conferință a controlorilor de directe și indirecte.

D. ad-tor financiar N. Stanciu a dat o serie de dispoziții în legătură cu o bună activare a serviciilor, discutând apoi asupra posibilităților de creiare de noui venituri.

Repatriați din Basarabia

sosiți în ziua de 29 August a. c.

(urmare)

Scalețchi Aglaia casnică, Scalețchi Armand copil, Hagiu Ilie învățător, Hagiu Maria pensionară, Hagiu Elena copil, Hagiu Eugenia copil, Hagiu Maria copil, Mihailescu Vasile inginer, Mihailescu Vera casnică, Caițu Dumitru brigad, Caițu Maria casnică, Varlan Daria casnică, Varlan Vera copil, Varlan Zoia copil, Varlan Elena copil, Paraschiv Nistor agent, Cauteșanu Elena casnică, Cauteșanu Valerian copil, Șelaru Elisabeta învățătoare, Șelaru M. elev, Paraschiv Elisabeta casnică, Paraschiv Traian elev, Paraschiv Mircea elev, Nemțoiu Oga casnică, Nemțoiu Elena elevă, Obagiia Ecaterina casnică, Obagiia Adriana copil, Stroe Constantin pensionar, Stroe Palaghia casnică, Stroe Ana elevă, Stroe Nina elevă, Ondreicovici Ion cond. silvic, Ondreicovici L. casnică, Bătrâncea Anastasia casnică, Rata Vera casnică, Rata Virgiliu copil, Rata Aristide copil, Ciolac Ioan dulgher, Grigore Vulpe dulgher, Mișcov Evdochia studentă, Zervu Ștefan elev, Stănescu Vasile pensionar.

Maria Gorea casnică, Matei Mihai învățător, Matei Elena casnică, Matei Lidia copil, Aburel Dumitru contabil, Aburel Ecaterina casnică, Aburel Camilia elevă, Nicicov Ioan pensionar, Solodum Const. funcționar, Solodum Ioana casnică, Solodum Nicolae liberă, Solodum Petre liberă, Solodum Zoia liberă, Stamate Ana, Teodorescu Teodor funcționar, Abunei Const. contabil, Mihnevici Vasile preot, Mihnevici Zinaida învățătoare, Mihnevici Iulian elev, Mihnovici Alexandra copil, Mihnovici Profira casnică, Bogos Serghei profesor, Bogos Elena casnică, Bogos Nina casnică, Chitic Mihail, Chitic Anastasia casnică, Solcan Domnica casnică, Pantelimon Vasile subchirurg, Pantelimon Natalia casnică, Pantelimon Mihai elev, Diaconescu Teodor copil, Roșioru Dumitru mecanic, Folescu Dumitru lucrător, Tameșescu Jean pensionar, Cermac Sofia casnică, Velcu Vasile pensionar, Velcu Sofia casnică, Velcu Victor elev, Sârbu Constantin magaz. c. f. r., Sârbu Valeriu elev, Andriescu Nicolae învățător, Tudosiu Gheorghe funcționar, Tudosiu Maria casnică, Tudosiu Ioan elev, Ungureanu Ana casnica, Ungureanu Nicolae elev, Ungureanu Florian elev, Ungureanu Eugen copil, Vintilă Ioan zidar, Vintilă Irina casnică, Vintilă Martin liberă, Vintilă Elisabeta elevă, Vintilă Gheorghe copil, Dolcescu Nadejda casnică, Neghiță Ana casnică, Albri Larisa casnică, Grâu Ioan judecător, Grâu Tatiana casnică, Comănescu Alex. mecanic, Comănescu Zoia casnică, Comănescu C. elev, Comănescu Eugenia elevă, Comănescu Elena elevă, Comănescu Maria elevă, Zavoicinschi Eugen student, Rusu Stefanida casnică, Corlăteanu Anatolia funcționară, Corlăteanu Elena casnică, Corlăteanu Gheorghe copil, Rudi Alexandru elev, Simon Dănilă funcționar, Simon Maria casnică, Popa Ana casnică, Simon Emil elev, Strastar Grigore preot, Strastar Valentina casnică, Strastar Taisia elevă, Strastar Ala copil, Novorojdea Irimia muncitor, Popescu Ioan învățător, Popescu Lucia casnică, Toth Mihai funcționar, Balon Iosif mecanic, Oprea Alexandrina învățătoare, Oprea Valerica copil, Cadarenco Maria funcționară, Cadarenco Alexandra elevă, Cadarenco Lucia copil, Stârcea Elena pensionară, Roșca Teodor avocat, Petraru Dumitru funcționar, Petraru Ana casnică, Petraru Ciprian copil, Adam Ioan ing. silvic, Adam Elena casnică, Adam Constanța, casnică, Adam Ioan copil, Moraru Stefania liberă, Bucur X nia casnică, Bucur Gheorghe copil.

(Urmează)

Informațiuni

x Ședința consiliului baroului Iași, ce urma să aibă loc în ziua de 31 August a. c. pentru reglementarea situației avocaților evrei, a fost amânată.

x Dl. Victor V. Munteanu avocat consilier cl. I, la calea ferată, a fost mutat la București, cu înalta atribuție de inspector juridic al Contenciosalelor C. F. R.

x CRUCEA ROȘIE filiala Iași, împarte rulărie refugiaților basarabeni și bucovineni, Marți, Joi și Sâmbătă ora 5 p. m. la sediul ei de lângă Spitalul militar.

Cererea trebue să fie însoțită de carnetul de refugiat vizat de d. Isacovici directorul Prefecturei de județ.

A vorbi este a semăna a asculta este a culege

„Chino-vinul Dr. Ratianu" excelent tonic cu China, Cola Guarana, Gențiană și Glicerofosfat de Calciu, întărește organismul, dându-i vigoare. Se recomandă cu mare succes convalescenților și anemicilor, mărindu-le pofta de mâncare. Depozit: Farmacia Dr. Ratianu str. Cuza Vodă No. 83.

DOCTORUL
Solomon Manole
Medic de Spital
reîntorcându-se în localitate și-a reluat consultațiile, pentru boli de femei, chirurgie și mamoș.
2½—7 d. a.
Gh. Mârzescu 7 Telefon 223

Puternic incendiu la Dorohoi

— Au ars 15 case —

Dorohoi 3.—Un violent incendiu a izbucnit la magazinul de articole tehnice Teodor Nedelcu.

Imediat, la fața locului au sosit pompierii locali, sub comanda d. plot. Niculiță care a început opera de localizare.

S'a făcut apel la pompierii din orașul Botoșani, care au sosit peste o oră.

Au căzut pradă flăcărilor 15 imobile, care erau în parte asigurate, iar unele deloc.

Sinistrații sunt următorii: Teodor Nedelcu, Aron Meierovici, Iancu Blumer, I. Segall, Zalman Iancovici, Marcu Abraham, Reghina Slaicher, Butnis, Morit Nadler, Iancu Rozman, Birnbaum, M. Bacal, Baratz, Leizer, Rozman, Copel Solomon, Malcaș etc.

Pagubele sunt însemnate, ajungând suma de aproape 3 milioane lei.

Pentru continuarea cercetărilor au fost reținuți la poliție Teodor Nedelcu și Meier Meirovici.

Străzile Carmen Sylva, locul dezastrului; Costică Stroici, sunt pline de mobile, lucruri casnice. Printre ele, mișună sinistrații, căutându-și averea risipită.

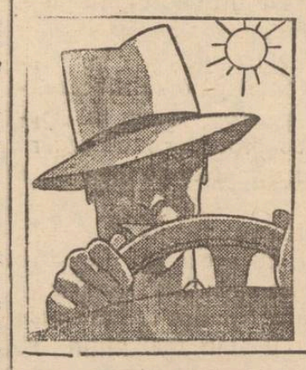

nevralgii
dureri de cap
răceli
testa

Mica Publicitate

DE INCHIRIAT apartament 3 camere, baie, bucătărie, atenanse, în strada Pojărniciei No. 10.

DE INCHIRIAT în Str. Albinetz 14 bis un apartament compus din 4 camere, bucătărie, pivniță, cameră de lemne sau 2 apartamente a câte 2 camere și atenanse.

CAUT CAMERĂ mobilată acces la bae, eventual pensiune. A se adresa la ziar.

PIERDUT buletinul biroului populației Iași No. 2306/938, pe numele Inchin Alexandru Str, Podul de piatra No. 6. Il declar nul.

PIERDUT buletinul biroului populației Iași No. 5603/934 pe numele Lidia Junghietu, Str. Avion 6. Il declar nul.

PIERDUT buletinul biroului populației Iași pe numele, Lucia Gavrilescu Str. Rampei No. 19. Il declar nul.

PIERDUT livretul militar cont. 1934 eliberat de Reg. 7 Vânători—Matr. No. 3264— și ordinul de lăsare la vatră, pe numele Simion Rubucea, Primăria Iași. Il declar nul.

PIERDUT cartea chitanță a Asigurărilor Sociale pe numele David Haim Iași Strada Arap 28. O declar nulă.

Dr. C. Stral
Asistent Universitar
Medic al Asig. Sociale
Boli interne
Diagnostic prin Raze X
(Roentgen)
Str. LASCAR CATARGI 51
(colț cu V. Conta) Cons. 2—5

Dr. R. DAMSKER
Medic de Spital
BOLI INTERNE
plămâni, inimă, rinichi
Str. Ghica Vodă No. 32

DOCTOR
VL. ALEXENCO
Medic de Spital
Boli interne și urinare
Röntgen (raze X), unde ultra-scurte, Diatermie-arsonvalizare, curenți galvanici, faradici. — Endoscopie.
Cons. 6—9 p. m.
Str. Petru Rareș 9 Tel. 1929

Inștiințare

Epitropia Sf. Spiridon din Iași aduce la cunoștiuța generală că la 20 Septembrie a.c., va începe examenul de admitere în anul I al școalei de Surori Infirmiere de pe lângă această instituție pentru ocuparea a 20 locuri de bursiere și 10 locuri de solvente interne.

Se primesc absolvente a cel puțin 4 clase secundare având vârsta între 18-25 ani.

Examenul de admitere se face asupra cunoștințelor din L. Română, Istoria și Geografia României, Științe Naturale și Aritmetica.

Cursurile durează 3 ani, iar absolventele școalei, pe baza diplomei obținute, capătă dreptul de a ocupa posturi la Stat.

Inscrierile și alte informațiuni, la Direcțiunea Școalei Epitropia Spitalului Sf. Spiridon Iași.

Epitropi Generali,
Dr. GR. POPA

Dr. H. I. HERȘCU
consultă
BOLI INTERNE
Diagnostic cu Raze X
(Röntgen)
(pentru boli de inimă, plămâni, stomah, intestine)
C. Negri 51 Tel. 1459

Dr. M. Avram
Medic de Spital
Consultă și operează
Boli Chirurgicale, Boli de femei, Mamoș
Consult. 3—7 p. m.
str. I. C. Brătianu 120
Telefon 1250

Dr. Solo Schreiber
Specialist în boli de piele, venerice, sifilis
Diagnosticul precoce al sifilisului prin examenul ultra-microscopic
TRATAMENTE ELECTRICE
Consultații și tratamente
8—10 a.m. 3—8 seara.
Arast. anu 70 Tel. 1624

Apogeul artei fotografice la
STUDIO GUSTY

Amatori fotografi
Developați, copiați, măriți la
Fotograful Z. WEISS
Găsiți Rollfilme, Packfilme, Plăci Agfa, Kodac etc. cu prețurile fabricei. — Se copiază, se mărește și se developează gratuit la Studio Fotografic
Weiss PIAȚA UNIRII

ANUL XXXVII No. 10036

ABONAMENTE:
Lei 350. . . . . pe un an
„ 180. . . . . „ 6 luni
„ 90. . . . . „ 3 luni
„ 35. . . . . „ 1 lună
„ 1500. . . instituții publice

Inscris în reg. publ. periodice Trib. Iași la No. 21/1938.

Atelierele tipografice
IAȘI STR. LAPUȘNEANU 37

1 LEU

OPINIA

Ziar popular cotidian

JOI 5 SEPTEMBRIE 1940

TELEFOANE
Redacția . . . No. 1293
Administrația . . „ 1293
Serv. de noapte . . „ 1435

Redacția Administrația
IAȘI STR. LAPUȘNEANU 37

Proprietar:
Succesiunea A. A. Badarei

Director . I. GHIUL A

NULAT

Fapte în legătură cu situația externă

IMPORTANTUL ACORD ANGLO-AMERICAN

Baze navale și aeriene cedate Statelor-Unite

Londra 4 (Reuter) — Tratativele duse la Washington între ambasadorul Marei Britanii și dl. Cordell Hull, s'au terminat prin încheierea unui acord pe timp de 99 ani, între cele 2 state.

Prin acest acord Anglia cedează Statelor-Unite baze aeriene și navale în insulele Terra-Nova, Bermude, Bahama, coasta Jamaicei și în golful Paia la sud de Trinidad. Cedarea se face sub formă de închiriere pe timp de 99 ani fără evaluare monetară.

Guvernul britanic se obligă prin contractele de închiriere să dea absolut toate drepturile de suveranitate ce-i aparțin, Statelor-Unite, înlăuntrul bazelor și a limitelor adiacente cedate.

Jurisdicția în aceste regiuni va fi fixată de comun acord; la fel paza.

Guvernul britanic e gata să numească experți cari să ia contact cu experții americani pentru lămurirea chestiunilor de amănunt.

Având în vedere declarațiile de mai sus, guvernul Statelor-Unite a decis să transfere Angliei proprietatea unui număr de 50 distrugătoare de așa numitul tip de 1200 tone.

Distrugătoarele vor fi expediate Angliei într'un viitor imediat, amiralitatea britanică trebuind să trimită echipagii pentru luarea lor în primire,

Acordul a și început a fi executat

Londra 4 (Reuter). — Știri primite în cursul dimineții din Washington, anunță că un număr de 12 distrugătoare din cele cedate Angliei au sosit la Boston făcând escală în drumul spre Canada unde la sosire vor fi luate în primire de echipagiile britanice cari le vor conduce în Anglia.

Satisfacție în Anglia

Londra 4 (R. Pr.)—Recentul acord anglo-american prin care se acordă Statelor Unite baze navale și aeriene, este comentat cu mare satisfacție în Anglia. Interesele vitale ale Marei Britanii și Statelor Unite, sunt strâns legate și ele trebuesc apărate cu forțe reunite.

Declarațiile președintelui Roosevelt

despre acordul cu Anglia

Washington 4 (A. P.) — Cu prilejul conferinței de presă pe care a ținut-o în trenul ce-l ducea spre Washington, președintele Roosevelt a făcut următoarele declarații în legătură cu acordul anglo-american recent încheiat:

„Acordul reprezintă cea mai mare acțiune pentru asigurarea securității americane dela cumpărarea de către Statele-Unite, dela împăratul Napoleon al Franței, a statului Louisiana.

Aceste baze navale și aeriene vor apăra emisfera de nord a Americii de Sud, canalul Panama, coasta Americii de nord și coastele Canadei.

Ele au o valoare deosebită pentru noi, a declarat președintele Roosevelt, căci vor ține pe inamic la distanță".

Opinia publică americană aprobă acordul

New York 4 (A. P.) — Fiind întrebat de reprezentanții presei, ce crede despre acordul încheiat de Statele-Unite cu Anglia, dl. Wendal Wilkie contracandidatul republican la președinția Statelor Unite, a declarat:

„Țara întreagă aprobă acest acord. Rămâne ca președintele Roosevelt să-și asigure și aprobarea Congresului".

Întreaga presă americană e deasemeni favorabilă acordului.

Titluri ca: „O bună afacere", „Președintele a fost înțelept", „Acordul este pentru apărarea țării"... subliniază acest lucru.

New York 4 (Britanova)— „Times" relevă marile cantități de materii prime de care dispune actualmente Statele-Unite. Se anunță că în curând se vor pune în lucru numeroase vase de război și câteva mii de avioane.

Prelungirea amnistiei fiscale

București 4—Termenul pentru depunerea declarațiilor conform art. 9 și 10 din legea pentru amnistia fiscală, a fost prelungit până la 30 Septembrie inclusiv.

Atacurile aviației germane

sporesc în violență

Ankara 4 (A.T. O.)—Știri primite din Anglia anunță că atacurile de ieri ale aviației germane de bombardament, au fost deosebit de violente.

Germanii au aruncat în luptă circa 300 avioane, atacând teritoriul englez în 3 reprize.

Primul atac a fost dat în cursul dimineții asupra regiunilor din sud și a estuarului Tamisei.

Al doilea a fost încercat în cursul primelor ore ale după amiezei tot asupra acelorași regiuni; iar al treilea a fost dat în amurg asupra regiunilor Wales și Essex cât și asupra Scoției.

Mari distrugeri în orașele engleze

Stockholm 4 (D. N. B.)— Știri din Londra arată că pagubele pricinuite în Anglia de bombardamentul avioanelor germane, sunt deosebit de mari. Ele pot fi asemănate cu distrugerile dela Varșovia și Rotterdam.

Deasupra orașelor britanice se ridică coloane uriașe de fum și flăcări. Spectul este înfiorător.

Berlin 4. (Rador).—Agenția D.N.B, transmite:

Observatorii depe bordul avioanelor germane de recunoaștere au observat în cursul zilei de Luni incendii izbucnite în diferite centre ale Angliei. La Swansea, Cardiff și Portsmouth, au fost văzute perdele groase de fum negru. La Bristol a fost observată o coloană de fum, înaltă de 2000 metri.

Aceste incendii sunt, probabil, rezultatul atacurilor date de aviatorii germani la 1 Septembrie contra obiectivelor militare din acele regiuni.

Regele George se află la Londra

Londra 4 (Rador)— Agenția Reuter transmite:

In timpul alarmei aeriene de Marți dimineață, Regele George a participat la o ceremonie desfășurată la palatu Buckingham, în cursul căreia a decorat trei ofițeri cu Crucea Victoria.

Din ordinul Suveranului, programul s'a desfășurat fără nici o modificare, afară de faptul că ceremonia a avut loc în interiorul palatului, și nu în curtea lui ca de obiceiu.

Anchetarea foștilor conducători ai Franței

Vichy 4 (R. Pr.) — Investigațiile Curței supreme împotriva autorilor dezastrului Franței, sunt foarte avansate.

Până în câteva zile se va da publicității actul de acuzare.

In fruntea acuzaților vor apărea la bara justiției d-nii Eduard Daladier, Leon Blum, Paul Reynaud și Generalul Gamelin.

S'a realizat acord la Craiova

Craiova 4 — Comisiile mixte româno-bulgare și-au continuat eri activitatea. S'a stabilit un acord de principiu asupra tuturor problemelor în discuție.

Incercare de mituire la Biroul Populației

Eri dimineață d. Maior C. Vartic ajutor de comandant al poliției și siguranței județului, a făcut o inspecție la biroul populației pentru a vedea la fața locului cum se fac lucrările.

Cu acest prilej d-sa a prins în flagrant delict de dare de mită, pe numitul Ichil Ioil din str. C. A. Rosetti. Acesta a încercat să dea 50 lei unei funcționare a biroului populației, pentru a i se face mai repede unele forme.

Dl. Maior Vartic l-a arestat imediat pe Ichil Ioil, trimițându-l la prefectura poliției, pentru a i se dresa acte.

Azi dimineață Ichil Ioil a fost înaintat parchetului.

Controlul pasagerilor

Aseară, d. col. C. Chirilovici, comandantul poliției județului, a convocat în cabinetul d-sale pe toți hotelierii din oraș, dându-le noui instrucțiuni cu privire la controlul pasagerilor.

Aceste instrucțiuni au fost puse și la cunoștința persoanelor care dau camere mobilate.

Populația din teritorul cedat

După ultima statistică oficială se constată că am pierdut în teritoriile cedate Ungariei 2,669,007 locuitori.

Pe naționalități situația se prezintă astfel:

Români: 1,304,903 adică 50 la sută.
Unguri: 968,064 adică 37 la sută.
Germani: 72,109.
Evrei: 148,649.
Ruteni: 28,098.
Alte naționalități 87,184.

Guvernul examinează problema chiriilor

București 4—Eri a avut loc un consiliu de miniștri sub președinția d-lui ing. Ion Gigurtu.

Consiliul a luat în discuție proiectul de lege pentru prelungirea și acordarea anumitor avantaje unor anumiți chiriași.

Totodată s'a luat în discuții și un proect în care se prevede un plafon maxim pentru chirii.

Un comisariat general pentru populația refugiată

București 4.—M. S. Regele a semnat un decret, prin care se înființează „Comisariatul general" pentru populația refugiată.

In expunerea de motive, dl. Ministru al Justiției I. Gruia arată următoarele: Comisariatul este echivalat cu un minister, va fi condus de un comisar general, ajutat de 3 comisari ajutori, Comisariatul are menirea să ocrotească și să îngrijească toată populația refugiată.

Orice instituție de Stat este datoare să execute deciziunile date de acest comisariat.

Furturi

Leib Cușmaru din Str. Elena Doamna 8, a reclamat poliției că indivizi necunoscuți stricând lacatul dela prăvălia sa, -au furat coloniale în valoare de 5000 lei.

Poliția anchetează.

— Hoți necunoscuți s'au introdus în locuința lui V. Postuhov din str. I. C. Brătianu 9, furându-i haine și alte lucruri.

— Poliția anchetează reclamația femeii Tinca Feraru din str. Barbu Lăutaru 23, care u tându-și un portofel cu 5000 lei și acte în prăvălia lui Iosef Aronovici din str. A. Panu, când s'a reîntors nu l-a mai găsit.

Informațiuni

x *Suspendarea spectacolelor sub orice formă, s'a prelungit până Sâmbătă 7 Sept. inclusiv.*

x Azi dimineață a sosit în localitate d. Rezident Regal Tr. Ionașcu, venind dela București.

x Fostul chestor al poliției locale d. I. Vlasie din Direcția generală a poliției și siguranței, a sosit azi în localitate, fiind trimis în interes de serviciu.

x D. Ilie Rusu din Strada Carol 3, a intentat acțiune de divorț în contra soției sale d-na Adela Rusu.

INCHIRIEZ: parter 2 camere, 2 antrete, bucătărie, camară, bae, closet, Strada Cogălniceanu Nr. 7 bis.

A vizita — Marți, Joi și Sâmbătă—orele 15—17.

la seama ce vorbești și unde vorbești.

Incercări de tulburare a ordinei publice

— Comunicatul guvernului —

In cursul nopții, Președinția Consiliului de miniștrii a dat următorul comunicat:

In cursul serii de 3 Sept. a. c. s'a produs o încercare de tulburare a ordinei publice, asupra căreia se dau următoarele amănunte:

Un grup format de câțiva indivizi foarte tineri îmbrăcați în uniformă militară au pătruns în localul Postului de Radio, situat la Băneasa, în apropierea Capitalei, dându-se drept garda de întărire.

Membrii grupului au făcut unele neînsemnate stricăciuni la aparate.

In același timp, la centrala Soc de Telefoane, s'au încercat manopere asemănătoare tot de câțiva tineri.

Pe de altă parte, un individ a descarcat în fața Palatu ui Regal, în mod demonstrativ câteva focuri de revolver.

Toți cei care s'au făcut vinovați de faptele arătate mai sus au fost arestați.

Alte încercări asemănătoare, tot atât de neserioase și fără urmări, s'au produs la Brașov și Constanța.

Autorii au fost arestați.

Autoritățile fac cercetări.

Demisii din guvern

M. S. Regele a primit demisiile din guvern ale d-lor Napoleon Crețu subsecretar de stat la Ministerul educației naționale și Dr. I. Simionescu subsecretar de stat la Ministerul sănătății.

Apogeul artei fotografice la STUDIO GUSTY

Iarnă în Jugoslavia!

Belgrad 4 (Rador). — Mari cantități de zăpadă continuă să cadă în Bosnia, Muntenegru și Sangiac.

Zăpada constitue pe alocuri un strat de 20 centimetri, mai ales în regiunile muntoase, unde grânele n'au fost încă strânse.

Sunt lovite în deosebi ținuturile care și în vremuri normale au de luptat cu greutăți de aprovizionare.

Fenomene de iarnă se înregistrează și în Grecia.

S'a suprimat clasa I-a

la toate școlile normale

Ministerul Educației Naționale, având în vedere situația excepțională prin care trecem, a decis ca, în anul școlar 1940 1941, să nu funcționeze cl. I-a la nici o școală normală din țară.

In consecință, s'a dispus ca direcțiunile de școli să restitue acelor candidați înscriși la concurs, pentru ca aceștia să se poată înscrie, dacă doresc, la alte școli de grad secundar.

Din sursă engleză

Concentrări germane spre răsărit?

Londra 4 (Radio Press)— Din unele cercuri se afirmă că pe data de 15 Septemb. trupe și unități motorizate germane urmează a ocupa poziții dea ungul granțe de răsărit.

Unitățile germane vor fi secondate de trupe italiene, ca un simbol al deplinei cooperări militare a puterilor axei.

Manevrele armatei sovietice

Ankara 4 (A. T. O.)—Mișcări de trupe și manevre au loc în diferite regiuni ale U. R. S. S-ului. Ziarul armatei sovietice „Krasnaia Svejda" anunță noui manevre în districtul Odessa, cât și la granițele Siberiei.

Dispoziții în legătură cu cedarea unei părți din Ardeal

Intrunirea parlamentului maghiar

Buda-Pesta 4 (A. T. M.)— Ieri la orele 10 dimineața, comisia mixtă ungaro-română și-a continuat lucrările la Vama în apropiere de Oradia.

Printre cele hotărâte ieri, a fost și imediata reformare a tuturor soldaților din armata română cari conform arbitrajului dela Viena, devin cetățeni ungari.

Astăzi dimineață camera deputaților va ține o ședință extraordinară, cu care prilej, primul ministru al Ungariei, contele Pal Teleki va declara în mod solemn alipirea Ardealului de Nord la patria mumă.

După aceasta, contele Pal Teleki va pune chestia de încredere în sensul dacă camera maghiară aprobă politica până acum a guvernului.

Buda-Pesta 4 (A. T. M.)— Ministrul de Externe contele Istvan Czaki a făcut ieri dimineață un expozeu în fața comisiei de afaceri externe a camerei maghiare, asupra arbitrajului dela Viena și asupra actualei situații externe.

Buda-Pesta 4 (A. T. M.)— Șeful de Stat Major al honvezilor a dat următorul comunicat referitor la luarea în posesiune a teritoriilor alipite:

„Intrarea cetățenilor unguri în aceste teritorii nu se va putea face în mod oficial sau particular decât cu autorizațiune specială.

Timp de 30 zile dela data intrării trupelor maghiare, nu se va tolera intrarea cu titlu particular decât pentru bine determinate cazuri de forță majoră, precum spre exemplu moartea și înmormântarea rudelor; iar în ceiace privește intrarea cu titlu oficial, aceasta se va permite în caz de absolute necesități economice.

Viziunea profetică
a d-lui ministru M. Manoilescu

Românii, care au auzit la Radio sau au cetit declaraţia D-lui Ministru Mihail Manoilescu relativ la situaţ a creiată ţărei şi neamului nostru prin arbitrajul dela Viena,—nu pot să fie decât adânc îndureraţi de hotărîrea inevitabilă ce s'a luat în acel ceas istoric asupra soartei Ardealului nostru scump.

„Mă întorc dela Viena cu sufletul copleşit de durere", sunt vorbele cu care îşi începe declaraţia Ministrul nostru de externe.

Ecoul suferinţei domniei sale prin sentimentul inevitabilului în ceasurile grozave trăite la Viena, durerea covârşitoare a exponentului suferinţelor neamului nostru, o înţelegem, o simţim şi o preţuim, pentrucă nu e mai tragic decât să suferi durerea acelor pe cari îi iubeşti. E singura durere pe care un suflet mare, un suflet nobil nu poate să o biruiască.

Doctrinarul Corporatismului, a partidului unic; luptătorul sincer naţionalist pe linia realităţilor, profesorul Mihail Manoilescu, a cunoscut încă mai de mult şi cunoaşte prin clara sa viziune şi reală experienţă, că cea mai evidentă

Dl. Mihail Manoilescu

izbândă este aceea de a te învinge pe tine însu-ţi în ceasuri grele de încercări; şi cu rapida sa sezizare secondată de o predispoziţie specială pentru munca sistematică şi hărnicia stăruitoare îndeamnă naţiunea să rămână senină, când totul s'a întors împotriva ei, dovedind astfel că e de esenţă superioară.

Cât de simţit şi sugestiv exprimă d. Ministru Manoilescu dorinţa spre înălţare născută pe drumul vremelnicei prăbuşiri a neamului nostru!

„Casa noastră părintească s'a strâmtat pe urma mai multor cutremure, dar i-am păstrat întreagă temelia, iar sub acoperişul rămas, putem să ne strângem, să ne întărim şi să aşteptăm cu încredere ziua de mâine".

. . . . ,

„Neamul românesc a băut în vremea din urmă numai pahare amare.

Va veni ziua când să bea din nou licoarea nădejdei şi a bucuriei, tot din aceleaşi pahare".

Sunt viziuni profetice şi noi credem cu adâncă convingere în profeţiile ilustrului profesor Dl. Ministru Mihail Manoilescu.

VICTOR MUNTEANU

Bucureşti

Ajutorarea familiilor
celor concentraţi
se va face numai în natură

Un nou decret-lege dispune următoarele:

Cu începere dela 1 Septembrie 1940, ajutorul pentru familiile celor concentraţi sau mobilizaţi se acordă numai în natură.

Ajutorul în natură constă din alimente de prima necesitate, îmbrăcăminte, combustibil şi rechizite şcolare, necesare copiilor acestora.

Ajutorul va varia în raport cu numărul membrilor familior de întreţinut. In oraşe şi sate se vor putea înfiinţa şi cantine în acest scop.

Rezidenţii Regali vor fixa prin decizie, cantităţile de alimente în natură şi pe familie, cu care vor fi ajutate familiile celor concentraţi sau mobilizaţi.

Se acordă ajutoare soţiilor concentraţilor şi mobilizaţilor, legitime sau neligitime, copiilor minori şi ascendenţilor în vârstă de peste 60 ani, în cazul când întreţinerea lor cade în sarcina concentratului sau mobilizatului.

Au dreptul a fi ajutate familiile tuturor gradelor inferioare până la plutonier exclusiv, dacă întrunesc următoarele condiţiuni:

a) Soţii sau membrii susţinători ai acestor familii, să fie concentraţi sau mobilizaţi, mai mult de 30 zile, în decursul unui an;

b) Aceştia să nu primească niciun salariu de niciun fel, dela instituţiunile publice sau particulare.

c) Organele instituite de lege vor aprecia, în toate cazurile, care anume familii sunt în imposibilitate să se întreţină singure şi au nevoie de ajutor.

Unificarea legislativă

„Monitorul Oficial" publică decretul cu putere de lege privitor la punerea în aplicare a Codului Civil şi de Procedură Civilă Carol al II-lea.

Intreaga legislaţie unificată, adică codul comercial, codul civil şi codul de procedură civilă, însoţită de legile respective de punere în aplicare, intră în vigoare la 15 Septembrie 1940.

Cu aceste legi, unificarea legislativă a ţării este desăvârşită.

Străjereşti

In conformitate cu ordinele Străjii Ţării, toate Doamnele Comandante şi străjerele, eleve ale şcolilor secundare din Iaşi, se vor prezenta la unitatea din care fac parte Sâmbătă ora 9 a. m. pentru începerea programului străjăresc.

Comandanta Legiunii de Străjere Iaşi *O. Apostu*

Comandanta Cohortei de Străjere *Florica Toma*

Doamna Profesor
Dr. El. Puşcaru
Boale de ochi
a reînceput consultaţiile, 4—6 d.a.
STRADA RALET No. 6

Doctorul Harry Ochs
reîntors în localitate şi-a reluat activitatea la Spital şi consultă zilnic, între orele 8—10 a. m. şi 3—7 p. m.
în str. Cismărlei No. 5

Dr. H. I. HERŞCU
consultă
BOLI INTERNE
Diagnostic cu Raze X (Röntgen)
(pentru boli de inimă, plămâni, stomah, intestine)
C. Negri 51 Tel. 1459

Dr. R. DAMSKER
Medic de Spital
BOLI INTERNE
plămâni, inimă, rinichi
Str. Ghica Vodă No. 32

Dr. Mihail Derevici
Medic Primar de Spital
BOALE NERVOASE şi TURBURĂRI GLANDULARE
Tratamentul Reumatismului cronic
consultă: 3-5 p. m.
în Str. Păcurari 35

INFORMAŢIUNI

x I. P. S. S. Mitropolitul Irineu, care-şi petrece vacanţa în staţiunea Corasna din Ardeal, a anunţat eri telefonic Mitropolia că, datorită evenimentelor, îşi întrerupe vacanţa şi se întoarce Joi la Iaşi.

x Inscrierile în organizaţia de Iaşi a Partidului Naţiunii, continuă în aceleaşi condiţiuni.

Până în prezent s'au înscris 42.112 femei şi bărbaţi; iar dintre minoritari, 26.

x In urma raportului Camerei Agricole Iaşi, Ministerul Agriculturii a intervenit la Ministerul Economiei Naţionale, ca să aprobe ca fabricile de uleiuri vegetale să fie obligate a acorda cultivatorilor de plante oleaginoase o cantitate de cel puţin 10 kgr. ulei rafinat şi 50 kgr. turte, pentru fiecare 1000 kgr. sămânţă oleaginoase predate acestor fabrici.

x Fundaţia Culturală Regală „Principele Carol" a numit pe pr. econ. N. Dărângă din Tg. Frumos jud-Iaşi, ca inspector al tuturor căminelor din Plasa Cârligătura.

x D. prof. dr. Gh. Tudoranu epitrop al Aşezămintelor Sf. Spiridon, a plecat astăzi dimineaţă la Slănic.

x Casa de pensiuni a personalului Băncei Româneşti din Bucureşti a achiziţionat un imobil în sumă de lei 17.500.000 lei.

x LIPSA DE ULEI — De câteva zile se poate observa că iarăşi a dispărut untdelemnul depe piaţa Iaşului.

Organele municipale interesându-se la fabrica „Olea", s'a răspuns că întreprinderea nu va mai funcţiona încă 3 zile, din lipsă de materii prime. S'au făcut intervenţiile necesare pentru aducerea la Iaşi a materiilor prime.

x Bacalaureatul agricol se va ţine irevocabil cu începere dela 5 Septembrie a. c. la şcoala medie de horticultură Bucureşti.

x STRĂJEREŞTI—„Străjerele, şefe de grupă, care au fost în tabăra dela Predeal, cât şi străjerele din clasele VI şi VII de la Stolul „Oltea Doamna" sunt convocate Joi 5 Septembrie orele 10 la liceul „Oltea Doamna" pentru comunicări importante". Comandanta Stolului

x *Aprovizionarea cu lemne* —Ministerul de Interne a cerut Primăriei ca toate organele în subordine să execute cu stricteţe dispoziţiunile privitoare la rechiziţionarea braţelor şi vehicolelor şi să intensifice la maximum lucrul şi transportul materialului lemnos, spre a se putea folosi epoca cea mai prielnică efectuării acestor lucrări.

x Comisia de soliditate a Primăriei compusă din d-nii: C. Marcopol, arhitect George Grumăzescu şi ing. Schor, s'a întrunit în şedinţă pentru a discuta situaţia mai multor imobile din oraş ce urmează a fi dărâmate în vederea alinierii străzilor.

x „ACŢIUNEA" noul mare ziar bucureştean de după amiază, care apare astăzi, umple un gol în ziaristică.

„Acţiunea" va fi singurul mare cotidian de seară fiind totodată şi ziar de atitudine şi de informaţie.

Ieşenii vor avea în fiecare seară la orele 6 un ziar complect, cu ultimile ştiri din ţară şi străinătate şi cu articole ale ziariştilor celor mai de seamă.

Informaţiuni

x Dentist D. Grünberg-Moldvan, Str. Cuza Vodă 23, consultă zilnic între orele 9-1 a.m. şi 3—7 p.m.

x **Dr. S. Caufman** dela Facultatea de Medicină din Paris şi-a reluat consultaţiile în *boli de stomac, intestine, ficat şi rect.* Tratamentul hemoroizilor prin injecţii sclerozante. Rectosigmoidoscopie. Consult. 9—11 jum. şi 3—6 d. a. Str. Banu 8 (lângă Conservator).

x **Tusa şi Răguşeala** în Bronchitele gripale dispar repede cu *Pastilele de Eucalipt Benzomentolate Dr. Ratianu* aprobate de Consiliul Sanitar Superior. Indrcate în toate afecţiunile pulmonare, laringite, astmă, desinfectează plămânii, uşurează respiraţia. Depozit Farmacia Dr. Ratianu Iaşi Cuza Vodă 83.

x Dentistul I. Goltman a reluat consultaţiile în cabinetul său din Piaţa Unirei (Bolta Socec). Orele de cons. 9—1 a. m. 4—7 p. m.

Noua conducere
a Epitropiei Sf. Spiridon
pregăteşte programul de activitate

Odată instalată, noua conducere a Aşezămintelor „Sf. Spirion" din Iaşi a purces la întocmirea programului de activitate.

In acest scop, pentru eri dimineaţă au fost convocaţi la o consfătuire toţi şefii de serviciu ai Casei centrale. Şedinţa a fost prezidată de d-nii: prof. Gh. Tudoranu, dr. Gh. Plăcinţeanu şi pr. prof. Valeriu Iordăchescu epitropi şi asistaţi de d. A. M. Frimu secretarul general al instituţiei.

Noua epitropiei a arătat scopul acestei adunări, anume de a lua cunoştinţă de nevoile fiecărui serviciu în parte şi de comun acord să se caute modalitatea de satisfacere.

Şefii de servicii au arătat lucrările ce s'au rezolvat sub trecuta conducere şi cele ce urmează a fi rezolvate atât în localitate, cât şi în provincie.

La sfârşit s'a hotărât ca astfel de conferinţe să aibă loc în fiecare lună, aceasta în vederea unei cât mai strânse colaborări între conducerea instituţiei şi serviciile respective.

Definitivarea d-lui A. M. Frimu ca secretar general

Ministerul Sănătăţii a făcut eri cunoscut Epitropiei Sf. Spiridon, că prin Inaltul Decret Regal No. 2909 din 28 August 1940, d. A. M. Frimu a fost confirmat secretar general al Spiridoniei, şi definitivat în baza avizului comisiunei de numiri şi înaintări din 1 Februarie a. c. de pe lângă această instituţie.

Incadrarea funcţionarilor

Pentru Vineri 6 Septembrie crt. a fost convocată comisiunea de propuneri, numiri şi înaintări a Spiridoniei sub preşidenţia d-lui secretar general A. M. Frimu, în vederea încadrării şi armonizării salariilor funcţionarilor instituţiei, conform noului cod al Funcţionarilor Publici „Regele Carol II-a".

Din comisiune mai fac parte d-nii Alfons Cirilo director financiar şi av. Al. Carp şeful Contenciosului Epitropiei.

V. G

Poliţieneşti

Indivizii Andronic Ioan din str. Şipoţelului 7 şi Rusu Gh. din str. Toma Cozma 98 sunt cercetaţi la poliţie, la pretenţia săteanului Mihai I. Diaconu din com. Moşna-Fălciu, care susţine că aceştia i-ar fi sustras o pungă cu 900 lei, pe când îşi vindea marfa în Piaţa Sf. Spiridon.

•

Th. Atanasiu, a lovit cu căruţa, pe când trecea pe str. Aurel Vlaicu, un copil de trei ani al femeiei Maria Macovei.

Comemorarea lui Vasile Alecsandri
Un spectacol în aer liber
la Mirceşti (Roman)
prezentat de teatrul ieşan

Duminică 8 August satul Mirceşti din judeţul Roman va fi locul unor mari şi frumoase solemnităţi prilejuite de comemorarea celor cinci decenii dela moartea bardului Vasile Alexandri.

Pentru o cât mai binemeritată înfrumuseţare a acestor solemnităţi, d. Ion Sava directorul Teatrului Naţional din Iaşi s'a gândit să pregătească actul prim din „Fântâna Blanduziei" a lui V. Alecsandri, pentruca actorii ieşeni să-l prezinte în cadrul unui spectacol în aer liber, acolo, la Mirceşti, unde a creiat şi trăit marele poet moldovean.

Incă de eri au început să repete: Aurel Ghiţescu, Annie Braieschy, D. Hagiac, C. Sava, I. Lascar, A. Dimitrescu, N. Şubă şi Petronella Popescu. Direcţia de scenă e a d-lui A. Ghiţescu.

Dl. Ion Sava aşteaptă acum autorizarea direcţiei generale a teatrelor.

Revizuirea bugetului Teatrului Naţional

De cum a luat în primire greul post de conducere al teatrului ieşan, d. Ion Sava a avut ca primă preocupare echilibrarea bugetului instituţiei, pentru a putea face faţă cu el cerinţelor realizărei unui bun repertoriu.

Astfel d-sa, recent întors dela Bucureşti, ne-a anunţat că ministrul Artelor i-a aprobat excepţional revizuirea bugetului şi acordarea unui spor de subvenţie.

In baza acestei promisiuni, d. Ion Sava a şi început lucrările la noul buget, „pe bază de realităţi", după cum ne-a declarat.

C. DAM.

Repatriaţi din Basarabia
sosiţi în ziua de 29 August a. c.
(urmare)

Armanda Valeria viticultor, Armanda Maria pensionară, OnicIu Nicolae învăţător, Tighineanu Gh. Dirig. P. T. T. Tighineanu Olga casnică, Tighineanu Eleonora casnică, Polisciuc Ana casnică, Polisciuc Victor copil, Frunza Ecaterina licenţiat, Stângaciu Anastasia casnică, Lupaşcu Boris preot, Lupaşcu Nadejda învăţătoare, Lupaşcu Eugen elev, Mamaligă Ioan preot, Mamaligă Elena casnică, Mamaligă Claudia profesoară, Mamaliga Tamara casnică, Mamaliga Ecaterina casnică, Mamaliga Elena casnică, Köser Maria casnică, Köser Ernest elev, Köser Tiberiu elev, Slabu Cristina casnică, Slabu Mihai elev, Frunză Nadejda student, Olaru Nicolae învăţător, Olaru Zenaida casnică, Olaru Laura elevă, Olaru Adrian elev, Topală Ioan arendaş, Topală Valentina casnică, Topală Lidia elevă, Sesendorf Augustin mecanic, Sesendorf Margareta casnică, Sesendorf Otto casnică, Sesendorf Elena elev, Bajo Iosef funcţionar, Bajo Estera casnică, Mircea Dumitru agent sanitar, Mircea Tatiana casnică, Mircea Victor elev, Mircea Dumitru elev, Mircea Eleonora elev, Denos Augustina casnică, Motorescu Anastasia casnică, Motorescu Elena casnică, Motorescu Alexandra elevă, Samec Alexandra pensionară, Urecheanu Dionisie tochist, Urecheanu Olga casnică, Ciurevici Vera funcţionară, Dron Maria casnică, Neacşu X nia casnică Nea şu Mircea elev, Mircea Galina Neacşu copil, Pitapov Natalia contabil, Pitapov Dina profesoară, Garbatov Alex. casnică, Traci Natalia învăţătoare, Traci Letiţia copil, Horeic Anton croitor, Horeic Anastasia casnică, Horeic Ioan elev, Horeic Culina copil, Popescu Lupu învăţător, Popescu Eugenia învăţătoare, Popescu Octavia copil, Bontea Vera inginer, Bontea Eugenia elevă, Grecescu Nina învăţătoare, Grecescu Valeriu copil, Lica Ana funcţionară, Lica Florentina copil, Cutieru Gacislav preot, Cutieru Valentina casnică, Cutieru Leonid elev, Cutieru Ecaterina elev, Movilă Vasile măcelar, Căliman Antonie preot, Căliman Vera casnică, Căliman Lusia copil, Căliman Eleonora copil, Ermorache Glicheria casnică, Ermorache Valeria copil, Baciu Maria casnică, Baciu Gheorghe lucrător, Baciu Eugenia elevă, Baciu Baciu Lidia elevă, Baciu Constantin elev, Baciu Maria elevă, Baciu Ioan elevă, Baciu Vasile copil, Baciu Elena copil, Baciu Mihail copil, Baciu Angela copil, Pitrapov Grigore învăţător, Pitrapov Natalia învăţătoare, Cernalov Vladimir profesor, Cernalov Eufrosina învăţătoare, Abagaru Vasile inginer, Abagaru Nadejda funcţionară, Mitroiu Xenia casnică, Mitroiu Constantin copil, Mitroiu Sofronie copil, Petrila Constantin învăţător, Petrila Fugenia casnică, Petrila Aurel copil, Preatescu Andrei preot, Preatescu Anastasia casnică, Preatescu Eleonora copil, Stoicov Maria învăţătoare, Miciu Nicolaevici Mihail student, Miciu Nicolaevici Elena studentă, Moisoi Nadejda învăţătoare, Moisoi Adrian copil, Dumitru Ioan muncitor, Stăncescu Teodor funcţionar, Stăncescu Maria casnică, Stăncescu Ioan elev, Stăncescu Valerian elev, Stăncescu Aurelia copil, Ecaterina Gh. casnică.

Noul preţ al cărnii

Primăria a dat o ordonanţă prin care se fixează cu începere dela 1 Septembrie crt., noui preţuri maximale la unele articole de generală necesitate.

Astfel, preţul maximal de vânzare al cărnei de bovine se fixează: lei 34 kgr. în abator şi 36 lei în pieţe. Vin apoi cioplitura (slănina), care se va vinde cu lei 58 kgr.; osânza cu 60 lei kgr., şi untura topită, cu 70 lei kgr.

Pentru toate celelalte articole, preţurile au rămas aceleaşi. Deasemeni a rămas acelaş tarif pentru cursele cu automobilul şi trăsurile.

Condamnaţi pentru speculă

In faţa instanţei de judecată la legea speculei ce funcţionează pe lângă Primărie, a venit spre judecare procesul intentat comerciantei Maria Carp din Piaţa Sf. Spiridon, acuzată de cumul de infracţii. Ea a fost condamnată la o amendă de 25.000 lei.

Au mai fost condamnaţi pentru contravenţie la legea speculei, Gh. Costăchescu şi N. Botoşineanu măcelari din Piaţa Sf. Spiridon, primul la 5000 lei amendă, iar al doilea la 1500 lei.

Pentru azi vor veni spre judecare procesele intentate comercianţilor D-tru Românică şi Gh. Simionescu din com. Poeni jud. Iaşi.

•

In faţa tribunalului local secţia I-a a venit eri spre judecare procesul de speculă intentat d-lui M. Ţucherman proprietarul fabricei de untdelemn „Olea" din localitate. Procesul a fost amânat.

Deasemenea a fost amânat procesul de speculă intentat comerciantului Alter Azril din str. Socola.

Mica Publicitate

DE VÂNZARE ocazie: Palton, pardesiu, de bună calitate şi în bună stare.
A se adresa în Str. Zlataust No. 3 Etaj; între orele 10—1 dimineaţa şi 3—5 p.m.

DE ÎNCHIRIAT două apartamente ş. a.: unul compus din 3 camere, bucătărie, pivniţă, cămară de lemne—şi două camere cu aceleaşi dependinţe. Libere dela 26 Octombrie. A se adresa d-lui Farmacist Werner, Stradela Armeană No. 4.

DE ÎNCHIRIAT în curtea Bisericei Barnovschi, 2 camere, bucătărie, magazie, curte mare şi liniştită. Piaţa Halei aproape. Locuinţă sănătoasă.

DE ÎNCHIRIAT o cameră frumos mobilată, cu acces la bae. A se adresa, Strada Gheorghe Enescu, vis-a-vis de şcoala Alexandru Lambrior.

UMBRELE bune şi eftine cu 20% reducere şi ori ce fel de reparaţiuni găsiţi la magazinul LA LEON care s'a mutat în str. I. C. Brătianu 113 lângă farmacia Racovitză.

PIERDUT buletinele eliberate de biroul populaţiei Iaşi. Le declarăm nule.
Rozner Iţic
Rozner Ghenia

PIERDUT livretul militar cont. 1934, eliberat de Reg. 7 Vânători—Matr. No. 3264—şi ordinul de lăsare la vatră, pe numele Simion Rubucea, Primăria Iaşi. Il declar nul.

DOCTOR
VIOLETTA STRAT
Asistentă Universitară
Boli interne de femei
MAMOŞ
Consul. 8-2 dim.—6-8 d.m.
Str. Mârzescu 8 Iaşi

DOCTOR
Alex. Moruzi
Profesor Universitar
Medic Primar Director
Cons. zilnic 4—6 p. m.
Chirurgie generală
Chirurgie nervoasă
Str. Păcurari No. 5
(deasupra farmaciei Căpăţînă)

DOCTOR
VL. ALEXENCO
Medic de Spital
Boli interne şi urinare
Röntgen (raze X), unde ultra-scurte, Diatermie-arsonvalizare, curenţi galvanici, faradici. — Endoscopie.
Cons. 6—9 p. m.
Str. Petru Rareş 9 Tel. 1929

Doctor
M. Schwartz
Boli de piele, Sifilis, venerice.
Consult. 8—10 şi 2—7
IAŞI STR. ALEXANDRI 6

DOCTORUL
Solomon Manole
Medic de Spital
reîntorcându-se în localitate şi-a reluat consultaţiile, pentru boli de femei, chirurgie şi mamoş.
$2\frac{1}{2}$ — 7 *d. a.*
Gh. Mârzescu 7 Telefon 223

Dr. M. Avram
Medic de Spital
Consultă şi operează
Boli Chirurgicale, Boli de femei, Mamoş
Consult. 3—7 p. m.
str. I. C. Brătianu 120
Telefon 1250

ANUL XXXVII No. 10337

ABONAMENTE:
Lei 350. . . . . pe un an
„ 180. . . . . „ 6 luni
„ 90. . . . . „ 3 luni
„ 35. . . . . „ 1 lună
„ 1500. . . instituții publice

Inscris în reg. publ. periodice Trib. Iași la No. 21/1938.

Atelierele tipografice IAȘI STR. LAPUȘNEANU 37

1 LEU

OPINIA

Ziar popular cotidian

VINERI 6 SEPTEMBRIE 1940

TELEFOANE
Redacția . . . . No. 1293
Administrația . . „ 1293
Serv. de noapte . . „ 1435

Redacția și Administrația IAȘI STR. LAPUȘNEANU 37

Proprietar Succesiunea A. A. Badarei

Director C. R. GHIULEA

Suspendarea Constituției din Februar 1938

Corpurile Legiuitoare au fost dizolvate

Dl. general I. Antonescu investit cu puteri depline

Generalul Antonescu, omul în care neamul românesc își pune nădejdile

Guvernul I. Gigurtu și-a prezintat ieri demisia care i-a fost acceptată de M. S. Regele. Apoi a fost primit în audiență d. general Ion Antonescu și însărcinat cu alcătuirea noului guvern.

* * *

Ziarul „Universul" apărut astăzi, prezintă pe noul președinte al Consiliului de miniștri, în cuvintele următoare:

„Este generalul Antonescu, omul în care de mult neamul românesc își pune nădejdile, omul care abia acum, de trei zile, a fost eliberat dela închisoarea dela Bistrița, unde era ținut și fără lege și fără judecată, omul care abia acum când a ajuns cuțitul la os și hotarele în mare parte au fost pierdute, este chemat să aducă liniște și mângâierea unui neam amărât de guvernarea tiranică în care trăește de zece ani și în timpul căreia au fost omorâți mișelește tinerii generației naționaliste și au fost prădate miliardele țărei sub pretext de înarmare.

„Urăm să-i ajute D-zeu„.

Jurământul noului prim-ministru

Comunicat No. 92

București 5.—Mareșalatul Curței Regale comunică:

In ziua de 5 Septembrie ora 3,50 a depus jurământul în fața M. S. Regelui, d. general Ion Antonescu, noul președinte al consiliului de miniștri.

* * *

Se anunță că jurământul depus de d. general Antonescu a avut următorul cuprins:

„Jur credință Regelui Carol II, Statului și națiunei. Așa să-mi ajute Dumnezeu".

Dl. general Antonescu investit cu puteri depline

Noua precizare a prerogativelor regale

București 5—In Monitorul Oficial a apărut următorul Decret:

Văzînd demisia ce ne-a fost înfățișată de guvernul nostru, în baza art. 46 din Constituție am decretat și decretăm:

Art. 1. Această demisie este primită de noi.

Art. 2. D. General I. Antonescu este numit președinte al consiliului de miniștri și însărcinat cu formarea noului guvern.

* * *

In Monitorul oficial a apărut următorul decret:

Carol, prin grația lui Dumnezeu și voința națională Rege al României, la toți de față și viitori sănătate.

Având în vedere decretul lege No. 3052 din 5 Septembrie 1940, am decretat și decretăm:

ART. 1.—Investim pe generalul Ion Antonescu președintele consiliului de miniștri, cu depline puteri pentru conducerea statului român.

ART. 2.—Regele exercită următoarele prerogative regale:

a) Regele este capul oștirei.

b) Are drept de a bate monedă.

c) Conferă decorațiuni române.

d) Are drept de grațiere, amnistie și reducere de pedepse.

e) El primește și acreditează pe ambasadori și miniștrii plenipotențiari.

f) El încheie tratate.

g) Modificarea legilor organice, numirea miniștrilor și subsecretarilor de stat, se fac prin decrete regale contra-semnate de președintele consiliului de miniștri.

ART. 3.—Toate celelalte puteri în stat sunt exercitate de președintele consiliului de miniștri.

Suspendarea Constituției

și dizolvarea parlamentului

București 5 -- S'a dat următorul decret:

Văzând starea de extremă necesitate în care se găsește țara, am decretat și decretăm:

Art. 1 -- Se suspendă Constituția din 27 Februarie 1938, publicată în Monitorul Oficial No. 48 din 27 Februarie 1938.

Art. 2--Corpurile legiuitoare se dizolvă pe data acestui decret lege.

Art. 3.-- Președintele consiliului nostru de miniștrii este însărcinat cu aducerea la îndeplinire a acestui decret.

București 5 Sept. 1940 CAROL R.

General ION ANTONESCU

Președ. Consiliului de miniștrii

Universitatea din Cluj se mută la Sibiu

iar Teatrul și Opera,—la Temișoara

In cercuri autorizate se afirmă că universitatea din Cluj se va muta la Sibiu.

Delegații universității din Cluj, au și plecat la Sibiu în vederea amenajării localurilor ce vor adăposti facultățile clujene.

*

In ce privește Teatrul Național și Opera din Cluj, se afirmase că ele vor fi mutate la Arad.

Din Temișoara se anunță însă că s'a hotărît definitiv mutarea celor două instituții de artă, în capitala Banatului.

Ministerul artelor a dat dispoziții în acest sens.

Primarul municipiului Temișoara a și trimis la Cluj mai multe autocamioane pentru a aduce arhiva, instalațiile tehnice, decorurile etc.

Parte din personalul artistic a și sosit la Temișoara.

Vor fi arestați foștii conducători ai Franței

Vichy 5 (R. Pr.)—Se afirmă în cercurile autorizate că în curând vor fi arestați d-nii Daladier, Paul Reynaud și George Mandel, pentru a fi judecați sub stare de arest. Deasemenea urmează a fi arestat și generalul Gamelin care va fi judecat separat de către un tribunal militar.

New York 5 (R. Pr.)—Ziarele află că d. Laval a cerut mareșalului Pétain remanierea cabinetului prin schimbarea miniștrilor de externe și finanțe.

Urmează a ieși din guvern și generalul Weygand și d. Pietri.

Ocupația teritoriului ardelean

Londra 5 (Reuter)—Astăzi începe ocuparea de către trupele maghiare a teritoriilor ardelene cedate Ungariei prin arbitrajul dela Viena.

Știri primite din Buda-Pesta anunță că regentul Horty și primul ministru ungar contele Teleki vor fi în fruntea trupelor cari vor trece azi fosta graniță.

Informațiuni

x *Eri M. S. Regele a primit demisia d-lui general Ion Antonescu, din demnitatea de ministru al Palatului.*

x Dl. Colonel Aurel Irimescu, inspectorul poliției și siguranței din Ținutul Prut, a propus decorarea „post mortem" a agentului Gh. Anicăi care și-a sacrificat viața pe altarul datoriei.

Știri polițienești

Incendiu la o școală

în strada Lt. col. Langa

Un puternic incendiu s'a declarat astă noapte în str. Lt. Col. Langa.

Puțin după miezul nopții a isbucnit flăcări dela o cameră cu combustibil: lemne, gaz și cărbune, a școalei primare catolice. Imediat au sosit la fața locului două secții de pompieri, care au lucrat intens până la orele 4 dimineața pentru localizarea focului.

N'a ars decât acoperișul, provocându-se astfel pagube de 200.000 lei.

S'a deschis o anchetă.

*

A fost răpit un copil— O răpire îndrăzneață s'a comis ieri după amiază în plin centrul orașului.

D-na Ana Lift, din str. Păcurari 34 a reclamat autorităților polițienești că ieri pe la orele 2 jum. un taxi de București, cu Nb. 133 s'a oprit în fața casei sale, răpindu-i un copil de 13 ani, anume Itic.

Mașina a plecat apoi cu viteză spre Podul Iloaei.

S'au dat circulări peste tot, pentru capturarea mașinei răpitorilor.

— Gardianul public din str. Palat, a adus la Circ. IV polițienească un copil de 5 ani, care rătăcea pe străzi.

*

Diverse.—Poliția cercetează pe un anume Kalman Lahtes din str. Ruteni 35, acuzat că, aflându-se eri pe str. Banu cu un transport de gaz, refuza să vândă creștinilor.

— Poliția, în urma ordinului Administrației Financiare, a închis dosacerea de vinuri din Str. Spit. Pașcanu 25, a lui C-tin Ososanu.

Anglia se va prăbuși

...a declarat aseară d. Hitler

Berlin 5 (D. N. B.) — Un important discurs a fost rostit ieri de Führerul Adolf Hitler la palatul aporturilor din Berlin, cu ocazia inaugurării celui de al optulea an dela înființarea „Asociației pentru ajutorarea socială în timp de iarnă".

Discursul Führerului a fost precedat de un raport al ministrului propagandei Reichului dr. Goebels, asupra înfăptuirilor realizate de această asociație în timpul anului trecut.

A luat apoi cuvântul Führerul care a spus între altele:

— Germania e ferm decisă să continue războiul până la victoria finală și este pregătită pentru o cât de lungă durată. Marea Britanie se înșeală dacă crede că această luptă poate fi câștigată cu afirmații propagandistice mincinoase.

Poate mulți se întreabă „dece întârzie atât de mult victoria"?

Le răspund la toți.., „să aibă puțină răbdare, căci ea vine cu pași repezi"!

Trecând apoi la capitolul bombardamentelor engleze asupra orașelor deschise germane, Führerul a anunțat că a dat ordin aviației germane să bombardeze în fiecare noapte orașele engleze până ce vor fi rase depe fața pământului.

In încheiere, cancelarul Adolf Hitler a spus că una din aceste două țări va fi distrusă până la urmă, dar că acea țară nu va fi Germania.

Discursul Fuhrerului a fost îndelung ovaționat.

In privința incidentelor din seara de 3 Sept.

București 5.—Ministerul de Interne a dat un comunicat prin care arată că, cu prilejul incidentelor care s'au produs în noaptea de 3 spre 4 Septembrie, nu s'a înregistrat niciun mort.

Au fost numai 3 răniți și anume: un gardian public și doi dintre agresori.

O constatare

București 5—Radio Moscova a făcut o transmisiune despre situația etnografică a regiunei ardelene cedată Ungariei prin arbitrajul dela Viena.

Postul de radio sovietic arată că în regiunea cedată locuiesc peste 1.300.000 români, adică 49,9 la sută; și numai 968 000 unguri, adică 37,1 la sută.

x DECES. — La Spitalul „Central" dela Socola s'a stins din viață Const. Tănase, fratele fostului deputat Gheorghe Tănase.

Inmormântarea va avea loc la Cimitirul Bucium, Vineri la ora 2 p. m. cortegiul pornind dela Spitalul Socola.

ORA 12

Problema Indo-Chinei

încordează relațiile între Japonia și Statele-Unite

Londra 4 (Reuter)—Știri primite din Saigon (Indo-China) anunță că un ultimatum ar fi fost dat amiralului de Gout guvernatorul general al Indo-Chinei, de către guvernul japonez.

In nota ultimativă se cere autorizația de liberă trecere a trupelor japoneze prin Indo-China și imediata demisie a guvernatorului de Gout.

Ultimatumul a fost respins de către guvernator.

*

Londra 5 (Reuter).—Știri primite în cursul nopții din Washington, anunță că dl. Cordell Hull a făcut ieri seara declarații presei în legătură cu svonurile despre un ultimatum japonez adresat Indochinei franceze.

Ministrul de externe al Statelor Unite a declarat că dacă evenimentele ar dovedi veracitatea acestor svonuri, impresia asupra opiniei publice americane ar fi foarte rea.

Statele-Unite, a accentuat dl. Cordell Hull, sunt pentru menținerea statu quo-ului în Pacific și Extremul Orient.

*

Tokio 5 (Britanova)—Ziarele japoneze continuă cu mai multă intensitate campania contra Angliei și Statelor-Unite, având ca obiect bazele navale și aeriene din Australia acordate de Marea Britanie.

Ziarele nipone mai afirmă că ar exista și o convenție secretă între Statele-Unite și China.

Vasele americane în drum spre Anglia

Londra 5 (Britanova)—Ziarul „Star" anunță din Ottawa, că în urma ordinului dat de președintele Roosevelt, jumătate din distrugătoarele acordate Angliei, au plecat spre Canada unde au sosit eri noapte.

Peste câteva zile ele vor pleca spre Anglia.

*

New-York 4 (A. P.)—In discursul ținut aseară la San-Francisco, colonelul Knox ministrul de război al Statelor-Unite, a anunțat că guvernul american duce tratative cu guvernul republicei Ecuador pentru achiziționarea de baze navale și aeriene în insulele Galapagos și Cocos.

Luptele se vor dezlănțui în Mediterana orientală

Berna 5 R. Pr.) — Ziarul „Tribune de Lausanne" scrie că în toamna aceasta, Mediterana orientală va deveni teatrul principal de război. Indiferent de atitudinea Egiptului, luptele se vor declanșa pe teritor egiptean.

Demersurile pentru constituirea cabinetului

București 5 —Intrevederile și consfătuirile au continuat, în tot cursul dimineții, pentru alcătuirea cabinetului.

Unele cercuri precizează că d. general Antonescu va deține departamentele interneor și război ului; iar d. Gh. Brătianu va lua departamentul externelor.

SANATORIUL Dr. TZAICU IAŞI, Str. CAROL 20

COMPLECT REORGANIZAT. SECŢII: CHIRURGIE, CHIRURGIE DE URGENŢA, ORTOPEDIE, OTO-RINOLARINGOLOGIE, GINECOLOGIE, MATERNITATE cu moaşă diplomată permanentă, INTERNE, NERVOASE, RADIOLOGIE, Etc. EMINENŢI SPECIALIŞTI. SALVAREA LA DISPOZIŢIE

Diatermie TELEFONAŢI 1248 DACA SUNT LOCURI LIBERE Ultra-violete

Inspecţiile d-lui Rezident Regal în judeţele Neamţ şi Bacău

Consfătuirea ad-tivă de la Piatra-Neamţ

In ziua de 26 August a. c. Dl. Rezident Regal Prof. Tr. Ionaşcu a inspectat comunele Toscani şi Scorţeni din judeţul Bacău In com. Scorţeni Dl. Rezident Regal a inspectat Primăria, găsind ordine şi bună regulă în administraţie. Apoi a verificat casieria comunală, după care a vizitat dispensarul medical, localul judecătoriei de ocol, atelierul meşteşugăresc şi marea şi frumoasa biserică înălţată numai prin contribuţia credincioşilor localnici, — peste tot fiind întâmpinat de capii instituţiilor respective. Vizita în această comună, s'a terminat cu o consfătuire a tuturor fruntaşilor localului, în cadrul căreia s'au discutat nevoile comunei şi s'au preconizat soluţii pentru satisfacerea lor. Dl. Rezident Regal a mulţumit tuturor pentru stăruinţa care o pun în propăşirea intereselor comunei.

In com. Teseani jud. Bacău Dl. Rezident Regal negăsind pe nimeni prezent la serviciu nici notar, nici primar, nici casier, a dat ordin pretorului plăşii respective (Valea Rea) să raporteze dacă funcţionerii dela primăria Teseani au fost anunţaţi, aşa precum s'au dat ordine, despre inspecţia d-lui Rezident, pentru ca astfel să se poată şti cui urmează a se aplica sancţiuni corespunzătoare.

De aici, dl. Rezident Regal, în trecere prin com. Pârjol, a luat contact cu primarul şi notarul, care i-au raportat asupra situaţiunei comunei şi cărora li s'au dat indicaţiuni asupra modului cum trebue să procedeze în rezolvarea a diferitelor chestiuni de serviciu.

La intrarea în jud. Neamţ, dl. Rezident Regal a fost întâmpinat de dl. colonel Gorgescu, Prefectul judeţului, de Comandantul Legiunei de Jandarmi şi Pretor Stegărescu.

In satul Frumoasa Dl. Rezident Regal a fost primit de obştea satului în frunte cu preotul, care a arătat marea nevoe a acestui sat de a fi deslipit de comuna Tazlău, rămânând de sine stătător. Cei 15 km. ce-l despart de primăria Taslău, la care este ataşat acum, îi fac pe săteni să piardă mult timp cu deplasările la primăria respectivă. Dl. Rezident Regal a promis că va studia veniturile comunei Taslău în comparaţie cu veniturile aferente satului Frumoasa şi că va constata — aceste două sate, separate, vor putea să-şi alcătuiască fiecare un buget care să suporte cheltuelile unei administraţii comunale, va face cele necesare pentru ca satu. Frumoasa să fie declarat comună de sine stătătoare.

In com. Tazlău Dl. Rezident Regal a fost întâmpinat de primarul Donea, notarul, procedând, împreună cu d. Prefect, la inspecţia primăriei, în timp ce dl. Pretor Stegărescu a controlat cassa. S'au dat dispoziţiuni ca în buget să se prevadă valoarea reală a zilelor de prestaţie în natură.

Dl. Rezident Regal a vizitat apoi şantierul construcţiei căminului de odihnă pe care-l ridică la Tazlău, într'o poziţie foarte pitorească, fabrica Buhuşi şi care este destinat lucrătorilor fabricei. De aici s'a trecut la vizitarea casei de odihnă pentru intelectuali, ridicată prin stăruinţa valorosului şi regretatului fiu al acestei comune, profesorul universitar I. Mironescu.

S'a vizitat apoi şcoala şi biserica, ctitorie a lui Ştefan Vodă şi însfârşit, ca un omagiu pentru fostul şi regretatul său coleg, profesorul I. Mironescu, Dl. Rezident Regal a vizitat casa bătrânească în care şi-a dat obştescul sfârşit acest atât de preţuit intelectual, prin stăruinţa şi fapta căruia, întreaga regiune a Tazlăului s'a bucurat de trainice închebări de interes obştesc.

In com. Roznov s'a vizitat pretura, unde s'a putut constata la reşedinţă ca şi în interiorul plăşii, activitatea vrednicului şi valorosului pretor Stegărescu. S'a inspectat primăria, unde printre constatări satisfăcătoare, în general, s'a remarcat totuşi că registrele de stare civilă nu erau ţinute la curent şi mai ales nu aveau făcute menţiunile marginale. Astfel, pe buletinul de naştere al unui copil nelegitim, nu se afla menţionată căsătoria părinţilor concubini, survenită ulterior, situaţiune care, cu toată legitimarea intervenită, menţinea pentru copil condiţiunea de bastard.

Dl. Pretor Stegărescu, de curând venit în fruntea plăşii, relatează că din acest punct de vedere situaţia se prezintă la fel în toată plasa şi că vina se datoreşte conducătorilor administrativi ai plăşii, precum şi neglijenţei notarilor pe o perioadă de 10 ani—12 ani în urmă. Dl. Pretor asigură că, în scurtă vreme, se vor face operaţiunile menţionate.

Dela Roznov s'a trecut la com. Slobozia, unde s'a vizitat noul, frumosul şi spaţiosul local al primăriei şi unde toate au fost găsite în bună regulă, datorită conştiinciosului notar pe care-l are această comună şi care îngrijeşte la timp ţinerea registrelor de stare civilă.

Dl. Rezident Regal şi cu Dl. Prefect au convenit ca din lemnul aflător în depozitul Prefecturii Neamţ, să se pună la dispoziţia primăriei com. Slobozia, cantitatea necesară pentru refacerea unui pod.

*

Părăsind Slobozia, Dl. Rezident Regal şi însoţitorii săi au mers la Piatra, unde, în localul Prefecturii, se aflau Dl. primar Kirculescu, Dl. Prim Preşedinte al Tribunalului, Ing. Popocan, şeful serviciului Technic judeţian, Pretor Barcan, Chetreanu, ajutor de primar, Tataru, Directorul Prefecturii.

Aici a avut loc o consfătuire în cadrul căreia dl. Rezident Regal a cerut d-lui Primar Kirculescu relaţiuni asupra stadiului lucrărilor de amenajarea teatrului din Piatra, interesându-se dacă întreprinderile locale şi-au respectat angajamentul de a acorda avansuri asupra impozitelor datorate comunei, pentru creiarea unor fonduri care, împreună cu subvenţia de un milion pe care Rezidenţa Regală a şi vărsat-o deja Primăriei Piatra, să continue lucrările de amenajarea teatrului.

Dl. Rezident Regal a fost neplăcut surprins când a aflat că nu toate întreprinderile şi persoanele şi-au respectat angajamentul. D-sa a arătat că Rezidenţa a înţeles să subvenţioneze aceste lucrări şi a şi plătit milionul promis, însă angajamentul a fost sinalagmatic, adică condiţionat de respectarea obligaţiunei şi din partea celorlalţi. Rezidenţa Regală ţinându-şi angajamentul, urmează ca şi ceilalţi să o facă. Apoi d. Prefect Col. Georgescu a expus situaţia aprovizionării cu lemne în judeţ şi d. Primar Kirculescu în oraş, arătând nevoia creerei unui depozit comunal. Dl. Prefect a mai dat relaţiuni privind lucrările la drumuri. S'a examinat apoi modul de organizare a rezervelor pentru ajutorul de iarnă, dându-se instrucţiuni. S'a discutat apoi aprovizionarea cu porumb, problema păşunatului pe Valea Bistriţei, ce prezintă o deosebită importanţă pentru viaţa economică din acea regiune; ajutorarea familiilor concentraţilor etc.

Dl. Rezident Regal a adresat mulţumiri d-lui Prefect pentru modul cum administrează judeţul şi buna ordine ce a găsit cu prilejul inspecţiilor făcute.

DURERE...

Ceasul de cumpănă a trecut: am rămas în picioare, dar cu trupul sfâşiat, cu inima sângerândă, cu sufletul îndurerat, căci a trebuit să dăm jumătate din Ardeal! După răpirea Basarabiei şi a Bucovinei de nord, după cedarea Cadrilaterului, această nouă cedare ne'njumătăţeşte. Plecăm capul cu resemnare, încleştăm şi pumnii, vărsăm şiroae de lacrimi, căci soarta după ce ne blagoslovise, a fost crudă, nemiloasă cu noi. Eram o ţară mândră şi bogată care nu cerea nimic la nimeni, nu râvnea la bunul nimănui. Vroia să trăiască bine cu toţi vecinii, era blândă, îngăduitoare, prea îngăduitoare cu streinii cari locuiau în ea, şi credea că se poate bizui pe puterile ei în viitor.

Cumplita vijelie care a răsturnat lumea din temelii s'a abătut şi asupra noastră. Neamurile duşmane cari ne înconjoară, s'au înţeles să ne desfiinţeze, ne-au pus cuţitul în gât spunând: alege; ori ciuntire, ori nimicire! Vai de cei obligaţi să hotărască; vai de cei cari au trebuit să iscălească dureroasa ciuntire, vaai de cei cari au trebuit să o primească fără a crâcni!

Şi acum că inevitabilul s'a consumat, stăm cu mâna la gură şi ne întrebăm: cu ce am greşit şi dacă am meritat această soartă, dacă ne simţim vinovaţi cu ceva. Da, sântem vinovaţi, sântem vinovaţi cu toţii. Cu umilinţă trebue să o recunoaştem şi cu tăria desnădejdei să ne hotărâm a nu mai greşi în viitor. Vinovaţi sântem cu toţii că nu am preţuit îndeajuns ceia ce aveam. Credeam că ni se cuvine o ţară mare şi mănoasă, că nu avem datorii faţă de ea ci numai dreptul de a ne folosi de comorile ei.

Am uitat pe cei cari s'au jertfit pentru întregirea ei, am uitat pe mucenicii neamului; nu ne-am gândit la primejdiile din viitor. Prezentul era totul pentru noi. Clipa de faţă: să ne bucurăm de ea fără nici o grijă.

Timp de douzeci şi mai bine de ani am petrecut în desfătare; cinematografele, grădinele, barurile, bodegile, cârciumile gemeau de lume zi şi noapte; nu mai conteneau cântările, dansurile, petrecerile. Urla vijelia şi noi petreceam! Muncă cât mai puţină şi câştiguri cât mai mari, sărbători cât de multe, neîncredere şi bârfeală contra celor cari ne conduceau; şoapte, insinuări, intrigi nesfârşite, discreditarea tuturor valorilor, ironizarea şi defăimarea celor cari vedeau şi arătau calea greşită apucată. Fiecare credea că ştie, că cunoaşte, că are dreptul să critice, să saboteze munca şi strădania celor cinstiţi şi cu adevărat patrioţi.

Destul! Acum că am golit până la fund paharul amărăciunei, să ne strângem rândurile şi „uniţi în cuget şi-n simţiri", să începem o viaţă nouă, să ne lepădăm de vechile năravuri, să stăm fiecare unde sântem puşi, făcându-ne datoria şi numai datoria.

Muncă, cinste, conştiinciozitate, corectitudine; să avem încredere în cei cărora le-am încredinţat conducerea, să-i ajutăm în greaua lor sarcină, vorbindu-le deschis, făţiş, nu în şoaptă, nu pe la spate.

Cu durerea în suflet dar cu credinţa şi cu nădejde în viitor, să ridicăm capul şi să pornim înainte!

Aglaia M. Hurmuzescu

Dispoziţii în legătură cu preţul şi vânzarea cerealelor

Ministerul Economiei Naţionale a făcut cunoscut Camerei locale de comerţ, o serie de noui instrucţiuni cu privire la aplicarea regimului cerealelor, a organizării pieţelor de desfacere şi a controlului lor.

Printre altele se arată că actualul preţ al grâului (75 mii lei vagonul) este valabil până la 1 Noembrie crt., când preţul se va spori cu 3000 lei la vagon, adică 78 000 lei.

Preţul secarei a fost fixat la 52.000 lei vagonul; orzul la 40.000 lei vagonul; ovăzul la 42.000 lei, iar porumbul la 49.000 lei.

Se menţionează că preţurile de mai sus se înţeleg pentru toate cerealele la o marfă bună, sănătoasă, uscată, cu mirosul natural, neavând niciun viciu care s'o supună alterării sau degradării şi nici infectată de paraziţi sau de vre-o boală. Preţurile nu pot varia decât în raport cu calitatea, iar când oboarele se află mai departate, atunci preţul fixat la producători se micşorează cu costul transportului.

*

Ministerul mai cere a se lua măsuri ca, atunci când micul producător s'a prezentat cu marfa sa în obor, sau marele producător pe piaţă, şi nu au cumpărători, se va sesiza imediat Institutul Naţional al cooperaţiei sau Centrala cooperativelor de import şi export, care vor aranja de îndată tranzacţiunea.

Orice cumpărare la alte preţuri decât acele fixate, constitue o infracţiune care cade sub sancţiune severă.

Controlul în oboare...

„..se va exercita de către organele legale ale oborului, are la rândul lor vor fi controlate de către inspectorii preteeturei, ai Camerei de comerţ şi ai Serviciuiul Agricol.

*

In ce priveşte organizarea oboarelor din regiunea Iaşilor, se va lua măsuri ca pe lângă acestea să existe samovare pentru determinarea greutăţii hectolitrice, prevăzute cu balanţa pentru determinarea corpurilor străine. Organele oboarelor ca şi celelalte organe de control vor supraveghea cântărirea exactă a mărfei. Pentru acest lucru, se vor face inspecţiuni inopinate la diverşi cumpărători, când ei descarcă marfa şi o cântăresc.

Aprovizionarea oboarelor

Dat fiindcă s'a constatat că în regiunea noastră se simte lipsa cerealelor, ministerul cere a se lua drastice măsuri pentru îndestularea consumului; aceasta spre a nu lăsa populaţia cât şi armata fără aceste articole atât de necesare.

*

Conducerea Camerei de Comerţ, luând act de cele de mai sus, a dispus convocarea tuturor cerealiştilor, mari şi mici din oraşul şi jud. Iaşi, pentru a avea o consfătuire.

V. G.

De ce preferă multe mame.....

produsele NIVEA pentru copii (săpun, Baby-Crème şi pudră)? Pentrucă aceste articole sunt încercate şi nu există ceva mai bun pentru îngrijirea copiilor.

Viaţa teatrală

Repertoriul definitiv al primei părţi din noua stagiune a Teatrului Naţional, a fost fixat de d. Ion Şava

Dl. Ion Sava, noul director al Teatrului nostru naţional, e primul director de teatru românesc care şi-a fixat încă de pe acum repertoriul complect — zi de zi — al primei părţi de stagiune, adică până la 30 Decembrie crt.

Din repertoriul definitiv fixat relesă că noua stagiune a scenei ieşene se va inaugura la 12 Octombrie crt. cu „*Chiriţa în provincie*" a lui Vasile Alecsandri. Aceasta, în vederea aniversărei celor 50 de ani dela moartea bardului dela Mirceşti.

Vor urma apoi în ordine cronologică, următoarele premiere:

„*Croitorul prinţ*" (piesă pentru copii) de Hauff, la 13 Octombrie; „*Gândeşte-te Giacomino*" de Luigi Pirandello, la 15 Octombrie; „*Comedia zorilor*" de Mircea Ştefănescu, la 22 Octombrie; „*Mama*" de Karl Ciapek, la 29 Oct.; „*Oraşul nostru*" de Thornton Wilder, la 5 Noembrie; „*Merele de aur*" (spectacol pentrucopii) de Vladimir Tudor, la 9 Noem.; „*Neguţătorul din Veneţia*", (Schylock) de W. Shakespeare, la 19 Noem.; „*Meşterul Manole*" de Lucian Blaga, la 3 Decembrie; „*Micul Lord*" (spectacol pentru copii) de Jacques Lemaire, la 7 Dec., şi „*Maria Magdalena*" de Meterlinck, la 10 Dec.

In acest repertoriu, s'au prevăzut matineie speciale pentru copii în fiecare Sâmbătă.

C. DAM.

Pentru studenţii dela Cernăuţi şi Chişinău

Ministerul educaţiei naţionale, anunţă pe studenţii care au fost înscrişi la universitatea din Cernăuţi, precum şi pe cei dela facultăţile de teologie şi agronomie de la Chişinău, că s'au luat toate măsurile ca ei să poată da examenele, să obţie diplomele şi să se înscrie în anul şcolar viitor.

Acei ce încă n'au trimis declaraţiile asupra situaţiei lor şcolare, să le trimeată, de urgenţă, ministerului educaţiei naţionale (Direcţia învăţământului superior).

Informaţiuni

x AUDIENŢE—In ziua de 4 Septembrie 1940, dl. Rezident Regal Prof. Tr. Ionaşcu a primit în audienţă pe domnii: General I. Iacobici şi General A. Nicolaescu; Profesor Universitar I. Minea, I. Pogonat, Preşedinte Curtea de Apel, Ing. Panţu, Inspector General Agricol al Ţinutului, Avocat Omer Popovici, Profesor Istrate din Roman, Profesor Ion Apostolache, Prof. C. Radu, D-na Hanganu, Teodor Iacovache dela Cotnari.

x Căminul Cultural „Petru Rareş" din Tg.-Frumos-Iaşi, de sub conducerea preotului econ. N. Dărângă, a intervenit la Rezidenţa Regală pentru a-i acorda ajutoare în vederea refacerii şi îmbunătăţirii căminului cu cele necesare.

Tot odată a înştiinţat Rezidenţa că a strâns o sumă de bani pentru ajutorarea refugiaţilor.

x Sâmbătă 7 Septembrie ora 11 a. m. va avea loc la Cimitirul Eternitatea, parastasul de un an al mult regretatului *Doctor Const. Vasiliu* fost medic Primar al judeţului Iaşi şi el al Spitalului Sft. Spiridon.

x **STYLOURI oricât de stricate repară bine şi eftin Clinica de Styloüri a specialistului Crieghel, care s'a mutat în str. Lăpuşneanu sub Hotel Palace, la Magazinul Metamot.**

x A fi frumoasă şi atrăgătoare este problema ce rezolvă Crema Miraculoasă. Această minunată cremă distruge petele şi coşurile de pe obraz, albeşte şi catifelează pielea dându-i un parfum delicios. Depozit Farmacia Dr. Ratianu Str. Cuza Vodă 83.

Ceară de albine —curată, cumpărăm orice cantităţi; plata imediat. Dorim legături cu reprezentanţi şi producători. Oferte detailate la Fabrica de lumânări Mitropolia Iaşi.

Mica Publicitate

DE INCHIRIAT în Strada Paladi No. 9 casă compusă din 7 camere, holl, bucătărie, camară, atenanse, grădină. Se poate vedea între 3—6. A se adresa str. N. Gane 30.

DE VÂNZARE ocazie: Palton, pardesiu, de bună calitate şi în bună stare. A se adresa în Str. Zlataust No. 3 Etaj; între orele 10—1 dimineaţa şi 3—5 p.m.

INCHIRIEZ: parter 2 camere, 2 antrete, bucătărie, camară, bae, closet, Strada Cogălniceanu Nr. 7 bis. A vizita — Marţi, Joi şi Sâmbătă—orele 15—17.

DE INCHIRIAT în Str. Albinetz 14 bis un apartament compus din 4 camere, bucătărie, pivniţă, camară de lemne sau 2 apartamente a câte 2 camere şi atenanse.

DE INCHIRIAT apartament 3 camere, baie, bucătărie, atenanse, în strada Pojărnicie No. 10.

PIERDUT actul de naştere al copilului Niculae Isac eliberat de Com. Cluj în anul 1934 Iulie 13. Il declar nul. Rog găsitorul a-l aduce în Şos. Naţională No. 33 la d-na Luca.

PIERDUT buletinul biroului populaţiei Iaşi No. 61034 pe numele Lazăr Rozen Str. Lt. Col. Langa 19. Il declar nul.

Moartea unui vrednic profesor

Roman—In dimineaţa zilei de 3 Septembrie a trecut în lumea drepţilor, acela care a fost Costache Grigoraş, vrednicul director al liceului de băeţi „Roman-Vodă" din localitate, preşedintele secţiei romaşcane a Asociaţiei profesorilor secundari şi vicepreşedintele Căminului Cultural „Miron Costin".

Moartea lui C. Grigoraş provoacă regrete unanime.

Străjereşti

In conformitate cu ordinele Străjii Ţării, toate Doamnele Comandante şi străjerele, eleve ale şcolilor secundare din Iaşi, se vor prezenta la unitatea din care fac parte Sâmbătă ora 9 a. m. pentru începerea programului străjăresc.

Comandanta Legiunii de Străjere Iaşi *O Apostu*

Comandanta Cohortei de Străjere *Florica Ioma*

Dr. C. Strat
Asistent Universitar
Medic al Asig. Sociale
Boli interne
Diagnostic prin Raze X (Roentgen)
Str. LASCAR CATARGI 51 (colţ cu V. Conta) Cons. 2—5

Dr. Solo Schreiter
Specialist în boli de piele, venerice, sifilis
Diagnosticul precoce al sifilisului prin examenul ultra-microscopic
TRATAMENTE ELECTRICE
Consultaţii şi tratamente *8—10 a.m. 3—8 seara.*
Anast. Panu 70 Tel. 1624

Dr. Carol Şvaigher
consultă: BOLI INTERNE
Boli de femei
Venerice şi sifilis.
Intervenţii de mică chirurgie
Tratamante electrice
Str. Prof. A. C. Cuza 21.
Telefon 1045.

TYP
PURGATIV IDEAL
CURAŢĂ
PLĂCUT şi BINE
STOMACU şi INTESTINE

Doctor M. Iţicovici
boli şi operaţiuni de nas, gât şi urechi.
Consult. 9—12; 3—7 d. a.
Str. Ştefan cel Mare 60

Dr. R. DAMSKER
Medic de Spital
BOLI INTERNE
plămâni, inimă, rinichi
Str. Ghica Vodă No. 39

Apogeul artei fotografice la
STUDIO GUSTY

ANUL XXXVII No. 10038

ABONAMENTE:
Lei 350. . . . . pe un an
„ 180. . . . . „ 6 luni
„ 90. . . . . „ 3 luni
„ 35. . . . . „ 1 lună
„ 1500. . . . instituții publice

Inscris în reg. publ. periodice Trib. Iași la No. 21/1938.

Atelierele tipografice
IAȘI STR. LAPUȘNEANU 37

1 LEU
OPINIA

Ziar popular cotidian

SAMBATA 7 SEPTEMBRIE 1940

TELEFOANE
Redacția . . . No. 1293
Administrația . . „ 1299
Serv. de noapte . . „ 1435

Redacția și Administrația
IAȘI STR. LAPUȘNEANU 37

Proprietar:
Succesiunea A. A. Badareu

Director C. R. GHIULEA

REGELE CAROL II A ABDICAT!

M. S. MIHAI DEVINE REGE AL ROMÂNIEI

Români,

Vremuri de adâncă tulburare și îngrijorare trec peste scumpa mea țară.

De acum zece ani când am luat locul de adâncă răspundere de a fi cârmuitorul patriei mele, fără odihnă și cu cea mai desăvârșită dragoste, m'am străduit de a face tot ce conștiința mea îmi poruncea pentru binele României.

Ani de zile vitregia nespusă îndurerează țara care se găsește în fața unor mari primejdii. Aceste primejdii vreau, din marea mea dragoste pentru acest pământ în care am fost născut și crescut, să le înlătur, trecând astăzi fiului meu, pe care știu cât de mult îl iubiți, grelele sarcini ale Domniei.

Făcând această jertfă pentru salvarea Patriei, înalț cea mai caldă rugăciune ca ea să fie cât mai de folos.

Lăsând poporului meu pe scumpul meu fiu, rog pe toți românii să-l înconjoare cu cea mai caldă și desăvârșită credință și dragoste, ca să poată găsi în ele reazimul de care are atâta nevoie în greaua-i răspundere ce de azi înainte apasă asupra umerilor săi fragezi.

Țara să fie păzită de Dumnezeul părinților noștri care să-i hărăzească un cât mai falnic viitor.

Trăiască România!

CAROL R.

București 6 Septembrie 1940

Apelul primului ministru către Țară

Frați Români

Fac din inima mea îndurerată un fierbinte apel să uitați totul; să vă strângeți în jurul tânărului și iubitului nostru Rege; să intrați în ordine; să vă puneți pe muncă.

Trăiască România. **General ION ANTONESCU**

Jurământul M. S. Regelui Mihai I

Astăzi la Palatul Regal M. S. Regele Mihai I a depus jurământul în fața d-lui general I. Antonescu, conducătorul Statului, a I. P. S. Patriarh Nicodim și a d-lui Andrei Rădulescu primul președinte al Inaltei Curți de Casație și Justiție.

Jurământul a fost pronunțat după următoarea formulă:

„Jur să respect legile țării, să păstrez ființa statului și integritatea teritorului".

Imediat apoi d. Prim Ministru General Ion Antonescu a jurat în fața M. S. Regelui Mihai I după următoarea formulă:

„Jur credință Regelui Mihai I, Statului și Națiunei române".

D. președinte al consiliului de miniștri a rostit o scurtă cuvântare încheind-o cu cuvintele:

„Dumnezeu să ajute M. S. Regelui, Țării și mie".

Demersurile
și consfătuirile de ieri ale d-lui general I. Antonescu

București 6.—D. General I. Antonescu președintele consiliului de miniștri, a lucrat ieri cu membrii fostului guvern Gigurtu și cu d. General Mihail șeful Marelui Stat Major.

Apoi d. general Antonescu a avut o conferință cu directorii de ziare, la care a asistat și d. Nichifor Crainic ministrul Propagandei.

După amiază d. general Antonescu a avut consfătuiri cu d-nii Mihail Manoilescu, General David Popescu, general Niculescu, inginer Macovei și General Mihail.

In cursul zilei, d. general Antonescu a făcut vizite la legațiile germană și italiană, discutând cu d-nii miniștrii Fabricius și Chigi.

Tot pe ziua de ieri, d. prim ministru a avut întrevederi cu diferiți fruntași politici între care d-nii Dinu Brătianu, A. C. Cuza, Valer Pop, prof. Traian Brăileanu, dr. C. Dăculescu, etc.

Manifestații aseară în București
Câteva arestări

București 6— O mare manifestație patriotică a avut loc aseară în București.

Grupuri de naționaliști s'au adunat în piața Teatrului Național. Li s'au adăugat și numeroși cetățeni. Mulțimea a început să intoneze cântece patriotice și legionare.

In mulțime au apărut însă indivizi provocatori, cu un scop opus interesului național.

Un detașament de jandarmi a împrăștiat pe manifestanți, S'au operat numeroase arestări.

x In cursul nopții poliția a făcut o puternică razie în întreg orașul.

Au fost aduse la prefectura poliției 50 persoane, care nu posedau acte în regulă.

Azi dimineață s'a început cercetarea și triarea lor.

Cine e înțelept, învață să tacă și să asculte.

Manifestul d-lui Dinu Brătianu

D. Const. I. C. Brătianu, șeful fostului partid liberal, a adresat un manifest către țară, care a apărut în ziarul „Curentul" de astăzi.

Greșala regimului de dictatură

D. Dinu Brătianu critică cu asprime regimul politic din ultimii doi ani și jum. Intre altele, d-sa spune:

„Contactul între Tron și Națiune nu se putea face decât prin intermediul partidelor politice, care făcuseră România întregită, Suveranul trebuia să fie pe deasupra partidelor și să nu aibă răspunderea greșelilor ce puteau comite guvernele.

„Desființarea partidelor politice și noua Constituție din Februarie 1938 dându-i o putere mult prea mare și o răspundere și mai mare depărta Tronul de Națiune.

„Cele întâmplate în ultimele timpuri au fost consecința acestor schimbări în regimul nostru zis constituțional, devenit în realitate absolutist.

„Imi dădeam seama că între Rege și Nație se săpa o prăpastie, de care mai curând sau mai târziu vor profita vrăjmașii neamului nostru.

„Apoi formarea guvernelor cu oameni fără tradiție nici experiență, cu lipsă de unitate între membrii lui, cu nenumăratele schimbări la deținerea portofoliilor ministeriale și a decretelor legi nestudiate apărute prin inspirații nocturne au creiat o stare de instabilitate care a dezorganizat administrația țării și a armatei.

„Degeaba s'au cheltuit fără control sute de miliarde pentru ca la sfârșit să ne aflăm într'o țară ruinată fără a intra în război și fără a putea apăra granițele ei".

Cedările de teritorii

Mai departe, d. Dinu Brătianu critică politica externă dusă de ultimele guverne și arată:

„După cedarea Basarabiei, dându-ne seama că vor interveni și alte revendicări, un număr important de personalități politice care nu puteau să fie considerate ca răspunzătoare de situația în care se afla Țara, ne-am prezentat în delegație la Palat și am arătat Suveranului dezastrul ce ne așteaptă, punându-ne la dispoziția Sa, ca să refacem moralul Țării și să împiedicăm demoralizarea armatei, cu condițiunea însă să avem depline puteri și deplină răspundere.

„S'a respins apelul nostru isvorât dintr'un sentiment de datorie patriotică. Guvernul Tătărescu, care cedase Basarabia și Bucovina, a fost înlocuit cu guvernul Gigurtu care a cedat Cadrilaterul și Ardealul".

Consiliul de Coroană

După ce arată că, deseori, împreună cu d. Maniu, au făcut zadarnice demersuri la Palat, d. Dinu Brătianu vorbește despre Consiliul de Coroană în care s'a aprobat arbitrajul dela Viena.

Dl. Bratianu arată că s'a pronunțat împotriva arbitrajului și împotriva orcărei cedări de teritorii.

„De aceiași părere cu mine au fost d-nii: Victor Antonescu, dr. Angelescu, Cuza, Mihalache, Mihai Popovici, general Văitoianu, Victor Iamandi, Silviu Dragomir și Mitropolitul Bălan. Pentru acceptarea arbitrajului au fost ceilalți membri ai Consiliului de Coroană, la care s'au adăugat voturile d-lui Codreanu și Părintele Moța, gardiști".

In încheere, d. Dinu Brătianu își exprimă încrederea că poporul romîn va izbuti în viitor să-și restabilească drepturile și să-și refacă unitatea.

ANGLIA
și cedările de teritorii

Londra 6 (Reuter)— Eri în Camera Comunelor d-nii Churchil și Lord Halifax au declarat că România a fost silită sub presiune să cedeze teritorii.

Anglia nu recunoaște această situație care s'a creiat României și toată chestiunea va fi pusă din nou în discuție la masa verde când se va încheia pacea generală.

EXERCIȚIILE armatei sovietice

Londra 6. (Britanova) — „Daily Telegraph" află din Moscova că s'au terminat exercițiile armatei roșii din regiunea apuseană.

Comisarul poporului pentru război a avut apoi o conferință cu generalii comandanți de unități.

S'a dat atenție deosebită exercițiilor de trecere a tancurilor și unităților motorizate prin regiuni mlăștinoase.

x Azi dimineață a sosit în localitate I. P. S. S. Mitropolitul Irineu, care s'a reîntors dela Covasna unde și-a petrecut vilegiatura.

Două destituiri importante
din serviciul armatei

București 6.—Comunicat.—Ministerul Apărării Naționale anunță:

Din ordinul d-lui președinte al consiliului de miniștri au fost destituiți din serviciu pe data de 5 Septembrie d-nii Mihail Moruzof, șeful serviciului secret al armatei; și N. Ștefănescu director la acelaș serviciu.

Pact de asistență mutuală între Statele-Unite, Anglia, Canada și Australia

Washington 6 (R. Pr.) Ministrul de externe a anunțat oficial că astăzi se va semna un pact de amiciție și asistență mutuală între Statele-Unite, Anglia, Canada și Australia.

E un act politic de o importanță deosebită,

Destindere italo-greacă

Atena 6 (Trans. Cont.)- Ziarele anunță că trupele italiene dela granița greco-albaneză, se retrag cu începere de eri.

Aceasta dovedește o destindere în raporturile dintre Grecia și Italia.

Proclamația către Țară a M. S. Regelui Mihai

După depunerea jurământului și preluarea puterilor regale, M. S. Regele Mihai I a dat o proclamație către țară.

Agnesa și Alexandru A. Țerek cu Sănduț, mulțumesc pe această cale, tuturor acelor care prin flori, telegrame și scrisori au luat parte la durerea încercată prin perderea scumpului și în veci neuitatului lor fiu și frate

Petruță A. Țerek

DE INCHIRIAT în Strada Paladi No. 9 casă compusă din 7 camere, holl, bucătărie, cămară, atenanse, grădină.

Se poate vedea între 3—6. A se adresa str. N. Gane 30.

DE INCHIRIAT o cameră frumos mobilată, cu acces la bae. A se adresa, Strada Gheorghe Enescu, vis-a-vis de școala Alexandru Lambrior.

In materie de teritorii naţionale
drepturile nu se prescriu

Revista „Insemnări Ieşene" (numărul pe Septembre) e închinată Basarabiei şi Bucovinei. Din interesantul material documentar, reproducem articolul fruntaşului basarabean d. Ion Inculeţ.

In viaţa unui popor, ca şi în viaţa unui om, se întâmplă bucurii şi dureri, lovituri ale soartei şi izbânzi ale luptei.

Principalul este în succese să nu te culci pe lauri, iar în nenorociri să nu-ţi pierzi curajul şi încrederea.

Poporul român din Basarabia a avut şi el, în decursul istoriei sale, zile negre care au durat peste un secol, şi zile senine care au durat prea puţin.

Zilele senine pentru moldovenii din Basarabia au însemnat şi înseamnă a trăi în sânul întregului neam românesc.

Principiul statelor naţionale a fost stabilit cu ţările de marele război din 1914—18 care a cuprins în luptă pentru acest principiu, aproape întreaga omenire depe globul pământesc.

In zilele noastre, acest principiu al statelor naţionale a fost şi mai adâncit, găsindu-se pentru realizarea lui, şi noui metode, chiar de schimb de populaţie, cu toate inconvenientele şi cu toate dificultăţile materiale şi morale ce comportă un asemenea schimb.

Or, caracterul românesc al Basarabiei din punct de vedere etnic, n'a fost pus de nimeni la îndoială, niciodată. Vecinul nostru dela răsărit, luând acum din nou sub stăpânirea sa această provincie, fără nici o dreptate, ca şi în 1812,—deodată a recunoscut şi caracterul etnic românesc al provinciei, organizând-o într'o republică cu numele de „Moldova" şi înglobând-o—sub No. 13—în Uniunea Republicelor Sovietice Socialiste. Astfel stau lucrurile.

Pentru noi, firește, este extrem de dureros să asistăm la trunchierea unei părţi din corpul neamului nostru românesc deabea întregit. Insă noi ştim prea bine că, *în materie de teritorii naţionale, drepturile nu se prescriu* şi dreptatea unui Neam totdeauna învinge.

Deaceia, cum am mai spus-o, sântem cu inimele îndurerate, dar nu deznădăjduite. Drepturile ne vor fi din nou recunoscute şi dreptatea din nou ne va veni.

ION INCULEŢ

Controlul caselor
şubrede din Iaşi

D. primar general Const. Ionescu a purces la o vie campanie de dărâmare a imobilelor insalubre sau şubrede din diferite cartiere ale oraşului. Aceasta, în vederea alinierii străzilor respective pe de o parte, iar pe de alta din cauza primejdiei de a nu se dărâma în orice moment, punând astfel viaţa în pericol la zeci de familii.

In acest scop, a numit o comisiune compusă din d-nii arhitect George Grumăzescu, ing. Aurel Dimitriu, ing. Schor şi C. Marcopol, care să verifice la faţa locului imobilele şi să dispue—dacă e cazul—la dărâmarea lor.

Comisiunea a vizitat străzile Arapu, Aron Vodă, Socola, Nicolina, Lirei, etc. unde într'adevăr existau case şubrede şi care ameninţau cu prăbuşirea.

In baza raportului întocmit de comisiune, se va procede la dărâmarea acelor imobile.

REP.

Evacuarea
regiunilor ardeleneşti

Bucureşti 6.—Eri 5 Sept., s'a efectuat conform programului stabilit, evacuarea primei zone a teritoriilor cedate ardelene.

Trupele noastre sunt pe linia Silindru-Ardet, Apa Blidar-Vaşaul de Jos.

Operaţiile decurg în ordine.

Evacuarea materialelor continuă conform programului stabilit.

A vorbi este a semăna; a asculta este a culege

Aspecte de graniţă
In aşteptarea celor ce vin de peste Prut

Plecarea spre Ungheni, anunţată oficial la ora 8.15 dim. se prelungeşte aproape totdeauna; aşa încât şi în ziua de 3 Septembrie plecăm cu întârziere de vre-o oră.

Incă cu o zi înainte, fusesem anunţaţi că în ziua de 3 se va mai da drumul la un grup de refugiaţi români. Deaceia Crucea Roşie fixise un compartiment întreg cu alimente. Autorităţile mişună prin vagoane, nimeni nu scapă de ochiul lor vigilent. Dealtfel nu pot merge la Ungheni, decât numai autorităţile Crucea Roşie şi persoanele care au misiuni speciale.

La Ungheni

Ajungem pe la orele 10.

Sosboară întâi Crucea Roşie şi Autorităţile, apoi celelalte persoane. Toţi aleargă la datorie.

Un convoi de femei şi bărbaţi, cu sentinele în cap şi'n coadă, e dus spre graniţă din mijlocul podului. Sunt cei care trec dela noi dincolo. Au fost primiţi toţi, afară de un bărbat şi o femee care au fost respinşi. Timizi, se apropie de Cantina Crucii Roşii şi cer o bucată de pâine, că li-e foame.

— De ce n'ai vrut să plecaţi dincolo ?

Nici noi nu ştim; ne-a luat fureşul. Mai bine că nu ne-au primit.

D-ra Munteanu le dă câte o bucată de brânză cu pâine.

Incepe să se dea drumul celor aşteptaţi.

— Vin! vin! strigă mai multe voci.

Incep să vină copii, majoritatea disculţi şi îmbrăcaţi sumar; şi femei.

De-odată se aud nişte ţipete dinspre pod.

Toată lumea se interesează, ce-i ?

Un locotenent vine şi ne spune. Două eleve, străjere, ai căror părinţi au rămas în Basarabia, neputându-se împăca cu ideea de a renunţa la educaţia străjerească şi la patria lor, au luat drumul spre România, la o bunica de-a lor. Comisiunea dela pod, văzându-le singure, nu voia să le primească. Au început să ţipe amândouă. Una s'a trântit jos şi apucându-se cu mâinile de pod, striga: Nu plecăm de aici, nu rămânem la ruşi.

O sentinelă rusă, voi s'o apuce de mână pentru a o trimite înapoi.

Ea striga cât o lua gura:

— Nu te atinge de mine rusule, sunt străjeră română şi nu-ţi dau voe să te apropii de mine.

Comisiunea înduioşată, le-a admis să treacă.

Plângeau cu hohote.

D-nele dela Crucea Roşie le-au hrănit şi mângâiat.

Şi scene de aceasta emoţionante se petrec atâtea până ce graniţa se închide. Ochii tuturora sunt continuu udaţi de lacrimi.

De data aceasta autorităţile au lucrat mai repede, încât plecăm spre Iaşi la orele reglementare, 6.10 seara.

La Iaşi

Ajungem la 7.40. Autorităţile în cap cu d. Col. Carp prefectul judeţului, col. Geanolu, Isacovici Dir. Prefecturei, Şerbănescu dela Rezidenţie, chestor Leahu, col. Arghir, comisar Căpriţă, Apostolescu, etc. întâmpină pe cei sosiţi. In faţa meselor încărcate cu alimente, de străjă şorţurile albe, Crucea Roşie compusă din d-nele Col. Arghir, Chiea, Casetti, Stoian şi d-ra E. Ionescu, stau cu mâna întinsă:

— Sănătate.

— Sănătate.

De la spatele cordonului de jandarmi se aud strigătele de bucurie, ale celor ce şi-au recunoscut rudele printre cei sosiţi.

O sentinelă, aduce un băeţandru de vre-o 14 ani. A fugit de dincolo trecând Prutul înot şi s'a predat la ai noştri. I se dă ceai şi gustări.

— De ce n'ai lăsat pe ai tăi acolo şi ai fugit ? Ce-ai să faci singur ?

Infulecând cu lăcomie, spune printre lacrimi:

Eu nu sunt rus; sunt român. Nu pot să stau în ţară străină. Am să muncesc şi am să am cu ce trăi.

Cât de adânc este înrădăcinat patriotismul şi dragostea de ţară în sufletele românilor ! Cu asemenea oameni, o naţie nu poate pieri niciodată.

VERONICA DUMITRU

Proclamaţia
către ţară
a d-lui prim-ministru, general Ion Antonescu

D. general I. Antonescu, prim-ministru a adresat către Ţară următoarea proclamaţie:

Români,

In aceste ceasuri de zdruncinarea României şi de sfâşierea Neamului, am luat conducerea Statului prin înţelepciunea M. S. Regelui.

Nu este un Guvern nou, ci un regim nou.

Nu vorbe, ci acţiune.

Nu şovăire, ci fapt.

Un trecut grav şi dureros s'a închis.

Peste el nu voiu trage vălul uitării, ci al dreptăţii.

Dar, azi trebue să salvăm Statul şi Naţiunea.

Cu toată conştiinţa şi strădania, trebue să-i ştergem rănile, să-i adunăm puterile, să-i ridicăm onoarea şi să-i asigurăm viitorul.

Intr'o suferinţă, dar şi într'un gând, într'o singură putere.

Durerea trebue să ne înveţe, să ne înalţe. Popoarele adevărate îşi toarce din înfrângeri marile destine.

Români,

Vrajba să înceteze. De oriunde şi prin oricine.

Lupta să fie numai pentru Stat.

Inţelegerea şi clemenţa regală au înlesnit ca şi ultimele frământări să se închidă fără sancţiune într'un suflu de libertate. Prigonirile au încetat. Acum, tineretul, nădejdea curată a Neamului, trebue să-şi împlinească datoria.

Faţa lumii se schimbă. Naţiunea noastră să-şi ovedească prezenţa în istorie.

Români,

Numai prin jertfă şi prin muncă vom putea birui.

Vă cer tuturor grija şi lapta.

Mă îndrept spre inimile voastre şi vă cer iubirea pentru Ţară; mă adresez cugetelor voastre şi vă cer încredere în Neam; mă adresez puterilor voastre şi vă cer să le daţi Patriei, muncii noastre comune.

Funcţionarii Statului să înţeleagă că pe ei se reazimă totul. Să-şi merite răspunderea.

Cinstea, legalitatea, dreptatea şi munca să le îndrumeze acţiunea. O cer tuturor.

Voiu constitui Guvernul pe baze noui.

Programul vi-l voiu prezenta, ca să-l judecaţi toţi.

El va izvorî pe deantregul din crezul naţionalist integral.

Treptat, vom proceda la reforma Statului.

Vom adânci bazele legăturilor noastre de azi.

Cu credinţa în Dumnezeu, în dreptul sfânt şi nepieritor al Neamului.

INAINTE, LA DATORIE.

Repatriaţi din Basarabia
veniţi în ziua de 1 Septembrie a. c.

Bălăuţa Maria elevă, Marcşa Marin pensionar, Iasman Herbert tâmplar, Iosman Wilhelmina casnică, Savu Ion mecanic, Savu Elena casnică, Manica Radu Nicolae fierar, Rusu Dumitru funcţionar, Neculai Gheorghe pensionar, Neculai Ecaterina casnică, Constanstantinescu Gh. funcţionar, Constantinescu Gherghina, casnică, Grădinaru Elena, casnică, Solia Nicula casnică, Străjescu Stoian funcţionar, Ciubotă Ion funcţionar, Ciubotă Maria casnică, Ciubotă Mihai elev, Ciubotă Tamara, elevă, Ciubotă Nina elevă, Ciubotă Traian copil, Ruţupescu Ana casnică, Ruţupescu Aurel copil, Brichius Ioan pensiona, Brichius Eugenia pensionar, Brichius Atanasie elev, Neagu Constantin profesor, Neagu Tatiana casnică, Neagu Gheorghe elev, Neagu Rudolf copil, Neagu Victor copil, Prisăcaru Ioan acar, Prisăcaru Margareta casnică, Prisăcaru Dumitru elev, Prisăcaru Lucia elevă, Prisăcaru Mircea elev, Prisăcaru Tatiana elevă, Barbu Mihai învăţător, Barbu Draga învăţătoare, Şerbănescu Victoria elevă Şerbănescu Valentin elev, Barbu Odetta elevă, Ulea Vasile învăţător, Ulea Anastasie învăţătoare, Ulea Eugenia elevă, Ţurcanu Nicolae contabil, Ţurcanu Ana pensionară, Ţurcanu Cornelia copil, Cobolaş Petru preot, Cobolaş Ana casnică, Ohl Constantin lăcătuş, Ohl Ioana casnică, Ohl Aurel elev, Ohl Mihai copil, Puflea Marin magazioner, Popescu Mihail avocat, Popescu Nadejdea casnică, Popescu Pavel elev, Popescu Corneliu elev, Popescu Virginja elevă, Banu Ion profesor, Bozoschi Eudochia casnică, Bozoschi Dumitru copil, Dozoschi Lucia copil, Dima Nicolae învăţător, Dima Alexandra învăţătoare, Dima Nicolae elev Dima Silvia elev, Mihnea Tatiana casnică, Mihnea Tanase copil, Buzduga Pelaghia învăţătoare, Buzduga Petre copil, Caranfilescu Alexandra casnică, Caranfilescu Taisia ajut. contabil, Caranfilescu Larisa funcţionară, Cârstoi Gheorghe învăţător, Cârstoi Teodosia casnică, Cârstoi Virgil elev, Cârstoi Valentin elev, Negruzi Dumitru tinichigiu, Grigorovici Eleva învăţătoare, Grigorovici Enache elev, Dumitrescu Necu ai pensionar, Costin Maria casnică, Costin Corneliu elev, Costin Emilia copil, Costin Aurelia, Costin Maria copii, Munteanu Maria funcţionară, Moise Dona casnică, Moise Cosma elev,

Dumitru Gheorghe lucrător, Kirsner Irina casnică, Raru Frusina casnică, Raru Ionel copil, Sarandan Serghei bucătar, Sarandac Aglaia funcţionară, Vartolomei Eugenia casnică, Vartolomei Alexandru liber, Ţurcanu Alexandra casnică, Ţurcanu Octavian copil, Popescu Gheorghe funcţionar, Popescu Maria casnică, Popescu Valentina elevă, Maier Ion elev, Daruc Eugenia învăţătoare, Antonovici Zinaida învăţătoare, Antonovici Sergiu copil, Antonovici Octavian copil, Matcovici Pavel preot, Matcovici Vera casnică, Artenie Ştefan învăţător, Mercan Irina casnică.

Pentru locuitorii unguri
din teritoriile cedate

Locuitorii de naţionalitate ungară originari din teritoriile cedate sunt sfătuiţi a pleca în localităţile de origină în cel mai scurt timp.

Instituţiile, întreprinderile şi particularii sunt îndemnaţi să se dispenseză de serviciile lor.

Locuitorii originari din teritoriile cedate din Transilvania, care doresc a se înapoia în acele teritorii, se vor prezenta la Prefectura Judeţului Iaşi, pentru a primi informaţiuni.

Prefectul Judeţului Iaşi
Colonel Corneliu Carp

A vorbi este a semăna a asculta este a culege

Hramul Sf. Ana

Biserica Barnovschi îşi serbează al II-lea hram întru cinstea sfinţilor Ioachim şi Ana, în ziua de 9 Septembrie. Incă de Duminică (8 Sept.) la ora 4 începe slujba vecerniei, cu sfinţirea Litiei. Apoi se va ceti acatistul sf. Ana cu toate pomelnicele date de creştini.

Icoana sf. Ana lăcătoare de minuni, cunoscută Ieşenilor şi tuturora, este o podoabă aleasă a bisericei. Luni, se va oficia în sobor, slujba Sf. Liturghii. Păr. paroh Petru Chirica, va ţine conferinţa *„Minunile credinţei"*.

Poftim pe bunii creştini a lua parte la sfânta slujbă.

INFORMATIUNI

x Infirmierele voluntare ale Crucei Roşii care au absolvit cursurile, sînt rugate a se prezinta la sediul filialei de lângă spitalul militar, în orice zi de lucru între orele 11-12, pentru a li se face comunicări.

x Ieri a încetat din viaţă d. Mihai Frimu pensionar, tatăl colegului nostru dl. A. M. Frimu secretar-general al Epitropiei Sf. Spiridon.

Transmitem familiei condoleanţe sincere.

x D. Doctor Alex. Socolovschi, care a lipsit câtva timp, fiind chemat în capitală pentru a primi maşini noui pentru electroterapie şi electro-chirurgie, comandate de d-sa din Germania, s'a reîntors în localitate şi a reînceput consultaţiile.

x Comerciantul Atanasie Slavu din comuna Costuleni jud. Iaşi, a fost condamnat la 10.000 lei amendă pentru contravenţie la legea speculei.

Pentru acelaş lapt au fost trimişi în judecată negustorii C. Veseli din com. Voineşti şi Gh. Simionescu din com. Golăeşti jud. Iaşi.

x Absolvenţii liceului de băeţi teoretic şi comercial „M. Cogălniceanu" din Iaşi, sunt rugaţi să ia parte la întrunirea care va avea loc la acest liceu, în ziua de 8 Sept. c. ora 10 dimineaţa, pentru constituirea asociaţiei foştilor eleviă.

x Se aduce la cunoştinţa celor interesaţi şi cari domiciliază în circumscripţiile şcolare Carol I, Mihai Kogălniceanu şi Gh. Asache, că înscrierile în cl. I şi reînscrierile în celelalte clase a şcolii primare de Aplicaţie de pe lângă Şcoala Normală de Fete „Mihail Sturza", încep în ziua de 20 Sept., pentru elevele ce doresc a se înscrie şi ţin până la 1 Octombrie.

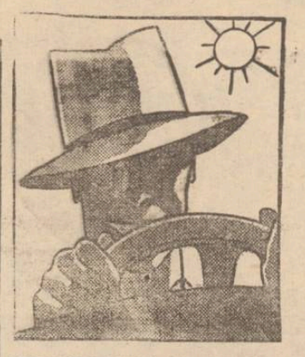

nevralgii
dureri de cap
răceli
testa

Moartea preotului prof. V. Radu

Miercuri dimineaţă a încetat din viaţă în Capitală, răpus de o dublă pneumonie, părintele Vasile Radu, profesor universitar, titular la Facultatea de teologie din Chişinău.

Defunctul era unul dintre marii specialişti de limba ebraică şi împreună cu părintele Gala Galaction, a tradus biblia „Regele Carol II".

La universitate s'a arborat doliu.

Informaţiuni

x Dentistul I. Goltman a reluat consultaţiile în cabinetul său din Piaţa Unirei (Bolta Socec). Orele de cons. 9—1 a.m. 4—7 p. m.

x Dr. S. Caufman dela Facultatea de Medicină din Paris şi-a reluat consultaţiile în *boli de stomac, intestine, ficat şi rect.* Tratamentul hemoroizilor prin injecţii sclerozante. Rectosigmoidoscopie. Consult. 9—11 jum. şi 3—6 d. a. Str. Banu 8 (lângă Conservator).

x Siropul Iodotanic Dr. Ratianu aprobat de Consiliul Sanitar Superior, se recomandă cu mare succes copiilor lymfatici, anemici, scrofuloşi şi rachitici pentru purificarea şi regenerarea sângelui, înlocuind Untura de Peşte. Nu produce jodism. Depozit Farmacia Dr. Ratianu, str. Cuza Vodă 83.

x Dentist D. Grünberg-Moldvan, Str. Cuza Vodă 23, consultă zilnic între orele 9-1 a.m. şi 3—7 p.m.

✚

Adânc îndureraţi şi în veci nemângâiaţi: Natalia, soţie, Aurora, Aurel şi Savel, fiică şi fii; Elena Gheorghiu soră, precum şi familiile înrudite: Frimu, col. D. Vasiliu, Eugenia Iamandi, prof. C. Nosek, col. Samureanu, Maior Gheorghiu, locot. comandor Popovici, maior dr. Vasiliu, cpt. Em. Popovici, cpt. dr. Vasiliu, I. Grigoriu, Telemau, Iordăchescu, Kogălniceanu, Teodoru, Spanu, etc., anunţă cu durere moartea bunului şi scumpului lor

Mihai Frimu
pensionar
în etate de 66 ani

Decedat în dupa amiaza zilei de Joi 5 Septembrie c. c.

Inmormântarea va avea loc în ziua de Sâmbătă 7 Septembrie a.c. ora 3 p. m. Cortegiul va porni din Str. Toma Cozma 35 loco, spre cimitirul Eternitatea.

Eduard Rudiblon soţ, Lucia fiică, Natalia şi Const. Vasilu părinţi, anunţă cu mare durere parastasul de un an pentru odihna sufletului a lor dragă şi în veci neuitată

Ţuca Rudiblon

ce se va oficia Duminică 8 Septembrie 1940, ora 11 la Cimitirul Eternitate. Cei care au iubit'o şi au cunoscut'o, sunt rugaţi a lua parte.

Implinindu-se 7 ani de la plecarea în lumea veşnică a neuitatei lor

MARIOARA P. EUG. STOICA

nemângâiatul soţ şi copii roagă prietenii şi cunoscuţii să ieie parte la parastasul ce se va oficia Duminică 8 Septembrie a.c. ora 12 precis la casa sa de veci din cimitirul Eternitatea.

Mica Publicitate

DE VÂNZARE ocazie: Palton, pardessus bărbăteşti, bună calitate, bună stare.

Adresaţi Str. Zlataust No. 3 ap. 3 (etaj) de la 10 a. m. la 5 p. m.

DE INCHIRIAT în curtea Bisericei Barnovschi, 2 camere, bucătărie, magazie, curte mare şi liniştită. Piaţa Halei aproape. Locuinţă sănătoasă.

PIERDUT buletinul eliberat de biroul populaţiei Nr. 34110 pe numele Leia Finchelstein, Str. Palat 45

PIERDUT buletinul biroului populaţiei Iaşi pe numele Ionescu Dumitru Str. Brânduşa No. 78. Il declar nul.

x Sâmbătă 7 Septembrie ora 11 a. m. va avea loc la Cimitirul Eternitatea, parastasul de un an al mult regretatului *Doctor Const. Vasiliu* fost medic Primar al judeţului Iaşi şi elor al Spitalului Sf. Spiridon.

DOCTOR
VIOLETTA STRAT
Asistentă Universitară
Boli interne ale femei
MAMOŞ
Consul. 8-2 dim.—6-8 d.m.
Str. Mârzescu 8 Iaşi

Dr. H. I. HERŞCU
consultă
BOLI INTERNE
Diagnostic cu Raze X
(Röntgen)
(pentru boli de inimă, plămâni, stomah, intestine)
C. Negri 51 Tel. 1459

Dr. R. DAMSKER
Medic de Spital
BOLI INTERNE
plămâni, inimă, rinichi
Str. Unica Vodă No. 52

DOCTOR
Alex. Moruzi
Profesor Universitar
Medic Primar Director
Cons. zilnic 4—6 p. m.
Chirurgie generală
Chirurgie nervoasă
Str. Păcurari No. 5
(deasupra farmaciei Căpăţină)

DOCTOR
VL. ALEXENCO
Medic de Spital
Boli interne şi urinare
Röntgen (raze X), unde ultra-scurte, Diatermie-arsonvalizare, curenţi galvanici, faradici. — Endoscopie.
Cons. 6—9 p. m.
Str. Petru Rareş 9 Tel. 1929

Dr. M. Avram
Medic de Spital
Consultă şi operează
Boli Chirurgicale, Boli de femei, Mamoş
Consult. 3—7 p. m.
str. I. C. Brătianu 120
Telefon 1250

DOCTORUL
Solomon Manole
Medic de Spital
reîntorcându-se în localitate şi-a reluat consultaţiile, pentru boli de femei, chirurgie şi mamoş.
2½—7 d. a.
Gh. Mârzescu 7 Telefon 223

Dr. Mihail Derevici
Medic Primar de Spital
BOALE NERVOASE şi TURBURĂRI GLANDULARE
Tratamentul Reumatismului cronic
consultă: 3-5 p. m.
Str. Păcurari 35

PIERDUT actul de naştere al copilului Niculae Isac eliberat de Com. Cluj în anul 1934 Iulie 13.

Il declar nul. Rog găsitorul a-l aduce în Şos. Naţională No. 33 la d-na Luca.

ANUL XXXVII No. 10039

ABONAMENTE:
Lei 350 . . . . pe un an
„ 180 . . . . „ 6 luni
„ 90 . . . . „ 3 luni
„ 35 . . . . „ 1 lună
„ 1500 . . . instituții publice

Inscris în reg. publ. periodice Trib. Iași la No. 21/1938.

Atelierele tipografice
IAȘI STR. LAPUȘNEANU 37

4 PAGINI 2 LEI

OPINIA

Ziar popular cotidian

DUMINICA 8 SEPTEMBRIE 1940

TELEFOANE
Redacția . . . No. 1293
Administrația . . „ 1299
Serv. de noapte . . „ 1435

Redacția și Administrația
IAȘI STR. LĂPUȘNEANU 37

Proprietar:
Succesiunea A. A. Badarau

Director C. R. GHIULEA

Conducătorul
în vremuri de cumpănă

In momentul cel mai dramatic al istoriei noastre, generalul Ion Antonescu a fost chemat să-și asume sarcina salvării naționale.

Nu trebue să ne înșelăm pe noi înșine. Trăim ceasul cel mai greu al istoriei noastre. Trăim o împrejurare în care nici o șovăială și nici un ocolis nu mai este îngăduit. Trăim unul din acele momente în cari doar un ales poate schimba curgerea destinului.

Trebue să mulțumim Dumnezeirii că la această răscruce generalul Antonescu și-a asumat răspunderea.

Martir al unui crez și al unei atitudini, generalul Ion Antonescu reprezintă împletirea cea mai ferită a marilor virtuți ostășești, a vizionarei consecvențe politice și a unei energii ce nu cunoaște împiedecare.

Născut dintr'o familie de militari, crescut în cel mai înalt spirit ostășesc, generalul Ion Antonescu a confirmat strălucita sa pregătire și neobicinuitele-i însușiri și pe câmpurile de luptă ale războiului de Intregire și în importantele însărcinări pe care le-a primit în perioada post-belică.

Inlăturat și surghiunit din fruntea unei armate în care afla ascultarea și prețuirea nemărginită ce se dă numai marilor comandanți — pentru că dorise Țării sale, nu numai puterea armelor ci și tăria purității morale — generalul Antonescu înfrânge astăzi toate amărăciunile pentru a se dărui Neamului său în ceasul cel mai greu.

Este în acceptarea aceasta mărturia cea mai puternică a unui înalt patriotism și a unui mare spirit de jertfă.

Să înțelegem în ceasul acesta că n'avem alt drept și altă datorie decât să punem toată energia noastră în slujba Țării pe care o guvernează marea pricepere, voința neînfricată și marele patriotism al generalului Ion Antonescu.

Cariera și personalitatea d-lui general I. Antonescu

D. general Ion Antonescu, președintele Consiliului de miniștri, a făcut una din cele mai strălucite cariere ostășești.

Născut la 2 Iunie 1882, d-sa a intrat în școala de ofițeri de cavalerie în 1902, fiind înălțat sublocotenent la 1 Iulie 1904. A urcat apoi toate treptele erarhiei militare, până la cele de mai sus: șef al Statului Major și ministru al Apărării Naționale.

Aparține unei îndelungate generații de militari, din cari mulți și-au înscris numele în rândurile apărătorilor Patrimoniului nostru național.

„In timpul răscoalelor din primăvara anului 1907, d. general I. Antonescu s'a remarcat prin tactul și abilitatea sa" — scria revista italiană „Orizonti" (din 21 Octombrie 1934) sub titlul „Figuri militare din toate țările", — continuând astfel sublinierea vieții lineare și însușirilor excepționale ale acestui mare comandant. „Șef al celei de a 3-a secțiuni de operațiuni a înaltului comandament român în marele război. D-sa a dovedit din 1916 până în 1920 alesele sale calități de strateg și destoinic organizator. A luat parte la toate operațiunile războiului românesc. Autor a diferite publicațiuni militare, a dat la iveală mai cu seamă studii și directive prin care se precizează doctrina tactică și strategică, care ține seama de condițiunile în care s'au desvoltat operațiunile române în timpul războiului mondial".

D. general I. Antonescu a fost patru ani comandant al școalei superioare de război; a reprezentat interesele țării peste hotare în importante misiuni militare; a fost atașat militar în câteva centre europene, iar în guvernul alcătuit de Octavian Goga, la Dec. 1937, i s'a încredințat ministerul Apărării Naționale.

La instalarea la acest departament, d-sa a rezumat în câteva cuvinte lapidare directiva sa de totdeauna:

„Linia dreaptă pe care m'am așezat dela începutul carierei mele și în lungul căreia am întâlnit atâtea piedici și atâtea suferințe, nu m'a dus, nu mă putea duce în prăpastie. Este un exemplu și să fie un îmbold.

„Programul meu îl cunoașteți. Il găsiți la fiecare pagină a vieții mele, în tot trecutul meu.

Metoda de aplicare a fost întotdeauna și va fi, în primul rând *exemplul*". — („România").

Trăiască M. S. Regele Mihai I
simbolul idealului și nădejdilor neamului

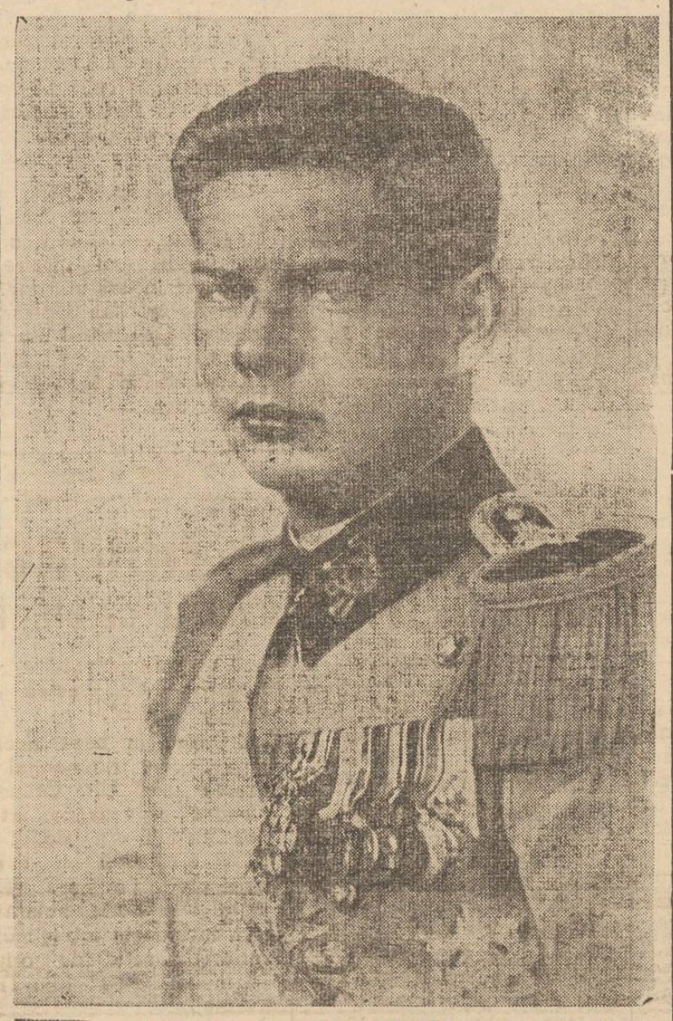

Un act istoric s'a împlinit, impus de nevoile superioare ale țării și neamului.

In ultimii ani, ieșisem din făgașul firesc al vieții de stat. Greșelile se îngrămădeau peste greșeli, oprimarea devenise uneori sîngeroasă, voința nației era comprimată cu violență, însăși exprimarea gîndului era obligat falșificată. Consecințele grele dinlăuntru ale greșelilor, au avut un corespondent tragic în afară. Ne-am găsit cu totul izolați și înconjurați de dușmani, iar trupul țării a fost grav ciuntit. Armata și poporul întreg au suferit biciuire aspră a demnității naționale.

In fața acestei îngrămădiri de greșeli și nenorociri, M. S. Regele Carol II s'a hotărât la jertfă personală, părăsind Tronul ce era bătut de atâtea valuri protivnice.

Pe Tronul marilor Voevozi și Regi ai neamului s'a ridicat tânărul vlăstar, Marele Voevod Mihai de Alba Iulia. Născut și crescut în țară, și-a impregnat sufletul de poezia plaiurilor și munților noștri, a cunoscut inima poporului, a învățat trecutul de jertfe și glorie al acestui neam, s'a plămădit în simțirea românească; iar poporul întreg l-a îndrăgit și-l privește ca pe un fiu ales, menit să aline durerile, să înlăture nedreptatea și să curețe tina de pe obrazul unui neam care nu merită jigniri.

M. S. Regele Mihai I este simbolul scump al idealurilor și nădejdilor poporului românesc. Sub egida tinerească și strălucitoare a noului Rege, vom munci cu râvnă în șanțierele Patriei, vom înlătura lipsurile și nedreptățile, vom întări brațul oștirei și vom redobîndi unitatea neamului și prestigiul României Mari.

Așa să ne ajute Dumnezeu!

Trăiască M. S. Regele Mihai I.

Trăiască România!

Pe drumuri basarabene

In ultimul număr al revistei „Insemnări Ieșene" a apărut următoarea notă impresionantă, relativ la volumul „Drumuri basarabene" al d-lui Mihail Sadoveanu:

Carte veche, mereu nouă prin viața vie pe care măestrit o crează autorul, și carte de mare actualitate azi, când drumurile basarabene sânt iar străbătute de muscali.

In locul blândului poet al naturii vor trece sotnii de cazaci stârnind colbul drumurilor. La Țelenești, la Căprești, la Gârbovăț, la Hârjanca și peste tot aiurea în Basarabia, va răsuna iar grai străin, înăbușind gândirea liberă a moldovenilor, Frumoasele schituri și biserici, cu evlavioșii lor servitori ai credinții, vor pătimi și vor fi apăsate în ființa lor.

Dar viața obicinuită a moldovenilor nu va putea fi stinsă.

Și „târgoveții moldoveni" și „mahalagiul din Șoroca" și „răzășii și mazilii dela Nisporeni", toți vor continua să fie români blânzi și visători ai vechei Moldove, cu toate încercările pe care le vor face năvălitorii pentru a-i desnaționaliza. Viața lor va fi chinuită, dar tot românească va rămâne, pentrucă pe drumurile basarabene se va plimba de-acum înainte, odată cu oamenii, melancolia și nostalgia, care vor ascuți conștiința națională și dorința de reintregire a patriei.

Temeliile noului edificiu european

Marele cotidian „Narodni Politika" din Praga arată că în timp ce Imperiul Britanic mondial se clatină sub loviturile puternice ale armelor germane și italiene, se așează noile temelii pentru munca constructivă și viitorul edificiu european ca un întreg, conform programului decurgând din noua ideologie socialistă și umană.

Deoarece războiul a fost împins dincolo de frontierele Europei și fiindcă națiunile europene pot fi acum înglobate în sistemul noului organism al muncii productive, ne găsim în fața unui început de refacere, care va avea o influență pătrunzătoare în desfășurarea rapidă a viitoarelor evenimente, ce se vor desvolta de acum încolo conform programului de lucru și nicidecum conform celui de război.

„Narodni Politika" menționează în continuare că noua Europă va măsura de acum încolo capacitatea fiecăruia după randamentul muncii depuse în regiunea pe care o ocupă.

Alt ziar praghez, „Ceské Slovo", într'un articol privitor la transformarea economică a Europei scrie, între altele: „Transformarea economică în curs din Europa, este îndreptată împotriva Angliei și ea va însemna emanciparea acestui continent de dominațiunea puterilor cu interese extraeuropene".

CURAJ

Mare lucru este curajul pentru om. Mai ales când dau peste tine grelele nevoi, te perzi, dacă „n'ai curaj". Deaceea și noi, când vedem pe un prieten căzut în necazuri, ne apropiem de el și-i spunem „ai curaj frate". Nu te desnădăjdui. Știm că silele pe care le trăim astăzi, sunt extrem de grele și de apăsătoare pentru viața noastră de români, Cred că nimenia nu mai are inimă bună acuma, totuși, nu trebue să ne pierdem capul. Dumnezeu este cu noi, în tot timpul. Acum se cere să fim buni români și buni creștini. Căci povestirea ce urmează, ne poate fi o frumoasă pildă.

Cică, în vremile vechi—pe atunci pe când legea creștină răzbătea cu greu în mijlocul păgânismului — o tânără femeie romană, bogată și de rang mare, s'a făcut creștină. Prinsă de păgâni, a fost băgată la închisoare, dimpreună cu drăgălașul ei copilaș. Intr'o zi, ușa temniței se deschide și ea este chemată să apară înaintea judecății. In drum, spre sala de judecată, apare tatăl și mama ei, precum și frații—toți păgâni. Tatăl și mama se pun în genunchi în fața ei și încep a striga cu durere: „fiica noastră; uită-te la noi! Uite, ce-ai ajuns! Ai milă de noi, părinții tăi care suntem atita de bătrâni. De ce te-ai făcut creștină? De ce ții la Hristos și nu la zeii strămoșilor tăi? Gândește-te,— începură și frații ei—la suferința noastră, la rușinea care ne-o faci tu în fața lumei. Părăsește-l pe Hristos și vei fi liberă".

Dar fiica lor, n'auzia nimica, ci stătea cu ochii spre cer și cu copilașul la piept.

Părinții iarăși începură și mai tare, zicând: Lidia, fiica noastră cea frumoasă și bună, dacă nu te gândești la tine, ai măcar milă de copilașul tău. Iată, tu vei muri, dar el cui va rămâne? Cinesl va crește în urma ta?

„Dar Lidia stătea nemișcată în gândurile ei mari. Atunci, poporul, care se adunase în număr mare începu și el să strige: Lidio, tu ești romană. Lasă pe Hristos, cinstește zeii. Ai milă de cărunțala părinților tăi.".

Dar, Lidia, acum nu mai tăcu, ci, liniștită, cu demnitate, răspunse: „Zadarnic încercați voi să mă abateți. Eu sunt creștină și nu mă tem de nici o suferință, care va veni asupra mea".

Frumos răspuns. Așa să facem și noi. Suntem români și creștini. Nimenia și nimic să nu ne abată de la iubirea de Dumnezeu și de patrie. Să avem curaj, și vom birui toate greutățile ce au venit și vor mai veni peste noi.

Preot PETRU CHIRICA
Biserica Barnovschi-Iași

România Mare nu-i o creație a tratatului dela Trianon
ci o unire liber consimțită a românilor
— Din manifestul d-lui Dinu Brătianu —

Continuăm o spicuire din Manifestul adresat țării de către d. Dinu Brătianu. Iată un pasaj privitor la politica noastră externă:

„N'am mai avut (sub regimurile personale N. R.) nici o linie de conducere diplomatică. In loc de a lărgi amiciițiile României cu celelalte state, am ajuns să fim cu totul izolați în Europa. Pot susține că nu am profitat de nici o conjunctură favorabilă de a ne creia noui prietenii și am lăsat pe cei ce aveau revendicări asupra noastră, să se solidarizeze cu marile puteri și să le facă să ne considere ca vrăjmașii lor. Politica României în trecut a fost ca să avem bune relații cu toți.

Nu am avut ură în contra nimănui; un singur lucru am urmărit cu stăruință în politica noastră externă, acela de a coordona interesele României cu cele europene și întregirea Neamului nostru.

„Propaganda, pentru care s'au cheltuit multe sute de milioane a fost făcută nu pentru interesul țării, ci pentru proslăvirea regimului instaurat în România.

„România Mare nu este o creație a Tratatului dela Trianon, ci o unire liber consimțită de românii care de veacuri aspirau la unitatea națională.

Tratatul de la Trianon a consfințit o situație de fapt, rezultată din lichidarea Austriei și din dorința Basarabiei de a reveni la patria sa mumă Moldova.

„Germania prin Anschlussul cu Austria, Italia prin luarea Tirolului de sud și a Triestinului, Jugoslavia prin unirea cu Croația au luat din complexul Austriac pe conaționalii or, cum ne-am unit și noi cu naționalii noștri din Ardeal și Bucovina. Aceste fapte trebuiau din vreme arătate celor două mari puteri, cari își pusese ca punct de program să suprime tratatele făcute în urma războiului din 1914-1918".

Din toată lumea

Londra trăiește în pivniță

Ziarele neutre află că în momentul de față Londra trăiește în pivniță, deoarece populația londoneză aproape în fiecare moment este nevoită să se refugieze în adăposturi, în urma repetatelor atacuri ale aviației germane. Serviciul de presă al Angliei ascunde în zadar efectele distrugătoare ale atacurilor aviației.

Lipsa de fier din Anglia

Conform știrilor din Londra' lipsa de fier începe să ia în Anglia proporții mari. Zilele acestea a apărut în ziarul „Times" știrea că s'a demontat cunoscutul turn astronomic dela Yarmouth și fierul trimis în grabă unei fabrici de muniții.

Bombardamentele provoacă demență

Conform știrilor din Algesiras, numărul alienaților în Gibraltar în ultimul timp crește în mod îngrijorător, probabil din cauza continuului bombardament aerian. Numărul nebunilor a crescut atât de mult încât a fost nevoie să li se pună la dispoziție și spitalul colonial.

† Profesorul Const. Grigoraș

„Lupta cea bună m'am luptat; am ajuns la capătul drumului, am păzit credința. De aici încolo îmi stă înainte cununa dreptății, pe care Domnul mi-o va da în ziua aceea". (II Timotei, IV 7—8).

Urmele pașilor noștri pe drumurile atât de nesigure ale lumii de jos, se șterg și se pierd. Numai cerul păstrează toate urmele urcușurilor sufletului nostru spre Dumnezeu. Ceiace rămâne, totuși, când noi nu mai suntem, sunt faptele strălucite din viața noastră.

Dacă ieri, mormântul a închis în umbrele lui nepătrunse în împărăția întunecată și tainică, rămășițele pământești ale profesorului Const. Grigoraș, au rămas totuși vrednicia faptelor vieții sale de aici. Dacă trupul său acum neînsuflețit a căzut și s'a mistuit ca valul în noianul de spa ale mării, din care s'a ridicat pentru o clipă,—tace, vorbesc și strigă faptele sale mari rămase în urma trupului ce se topește în pulbere.

Cei ce l-au cunoscut, elevi, colegi și prieteni, știu că odată cu moartea lui, bătrâna cetate a lui Roman-Vodă a pierdut pe unul din cei mai vrednici fii ai ei, iar învățământul secundar un destoinic și eminent profesor, cu o activitate îndelungată, de cel mai înalt nivel educativ.

Până la ultima suflare, acel care a fost profesorul de Istorie și conducătorul, rând pe rând, al atâtor școli secundare, îndurând cu bărbăție suferințele trupești, de care pătimea din tinerețe, și-a închinat lumina minții și flacăra sufletului său, terbinte de dragoste de Neam, carierei sale scumpe. Aceasta i-o citeam în ochi, noi elevii lui de totdeauna, la lecțiile de Istorie, obiectul său predilect, iar ceilalți la diferite împrejurări sau la conferințele ocazionale ținute într'o sală sau alta a orașului, totdeauna aproape neîncăpătoare, de mulțimea auditorilor, care se îmbulzeau să-i asculte cuvântul plin de noutatea și profunzimea celor spuse. Totdeauna vorbea frumos și cu entuziasm, mai ales probleme de ordin cultural sau de episoade din Istoria suferinții neamului nostru și l'am văzut adesea cum lacrăma când ne vorbea de scene din Războiul cel Mare, de Intregire a Neamului, la care a luat parte efectivă. Șivoaie de lacrimi ne podideau și se prelingeau pe obrajii noștri, inspirându-ne, cald optimism patriotic.

A avut o minte cuprinzătoare, ca acei curioși cercetători deprinși să citească, să comenteze și să discute diferite probleme de interes general. Inspirat de o mare dorință da a cunoaște, toată viața a rămas un mare căr-

(Continuarea în pagina 2-a)

Ceară de albine — curată, cumpărăm orice cantități; plata imediat. Dorim legături cu reprezentanți și producători. Oferte detaliate la Fabrica de lumânări Mitropolia Iași.

DOCTOR
LEON HERȘCU
Boli interne (inimă — plămâni).
Cons. 9-1 a.m. și 3-7 p.m.
IAȘI Str. Cuza Vodă 1 etaj.

Doamna Profesor
Dr. El. Pușcaru
Boale de ochi
a reînceput consultațiile, 4—6 d.a.
STRADA RALET No. 6

Doctorul Harry Ochs
reîntors în localitate și-a reluat activitatea la Spital și consultă zilnic, între orele 8—10 a. m. și 3—7 p. m.
în str. Cismăriei No 5

DURERI NEVRALGICE
TESTA

Dr. H. I. HERȘCU
consultă
BOLI INTERNE
Diagnostic cu Raze X
(Röntgen)
(pentru boli de inimă, plămâni, stomah, intestine)
C. Negri 51 Tel. 1459

Dr. Carol Șvaigher
consultă: BOLI INTERNE
Boli de femei
Venerice și sifilis.
Intervenții de mică chirurgie
Tratamente electrice
Str. Prof. A. C. Cuza 21.
Telefon 1045.

Epitropia Sfț. Spiridon Iași

Înștiințare

Epitropia Sf. Spiridon din Iași aduce la cunoștiuța generală că la 20 Septembrie a.c., va începe examenul de admitere în anul I al școalei de Surori Inlrmiere de pe lângă această instituție pentru ocuparea a 20 locuri de bursiere și 10 locuri de absolvente interne.

Se primesc absolvente a cel puțin 4 clase secundare având vârsta între 18-25 ani.

Examenul de admitere se face asupra cunoștințelor din L. Română, Istoria și Geografia României, Științe Naturale și Aritmetica.

Cursurile durează 3 ani, iar absolventele școalei, pe baza diplomei obținute, capătă dreptul de a ocupa posturi la Stat.

Inscrierile și alte informațiuni, la Direcțiunea Școalei Epitropia Spitalului Sf. Spiridon Iași.

Epitropi Generali,
Dr. GR. T. POPA

Informațiuni

x Dentistul I. Goițman a reluat consultațiile în cabinetul său din Piața Unirei (Bolta Socec). Orele de cons. 9—1 a. m. 4—7 p. m.

x **Laboratorul de analize medicale, chimice și microscopice Dr. Ratianu** autorizat de Min. Săn. Publice, execută analize complecte de urină, spute, secrețiuni, etc. precum și orice analize ce interesează industria, comerțul și higiena alimentară. Iași, Cuza Vodă 83.

x Dentist D. Grünberg-Moldvan, Str. Cuza Vodă 23, consultă zilnic între orele 9-1 a.m. și 3—7 p.m.

Dr. A. Socolovschi
Specialist în boli și operații de NAS, GÂT, URECHI
Str. Victor Place 7 (Piața Unirei)
Diatermocoagulare
Diatermie Spec. Ori. Inhalație cu ozon (elect.) electroterapie înaltă frecvență
Cons. 8½—10, 12—2, 5—7

Doctor M. Iticovici
boli și operațiuni de nas, gât și urechi.
Consult. 9—12, 3—7 d.a.
Str. Ștefan cel Mare 60

DOCTORUL
Solomon Manole
Medic de Spital
reîntorcându-se în localitate și-a reluat consultațiile, pentru boli de femei, chirurgie și mamoș.
2½—7 *d. a.*
Gh. Mârzescu 7 Telefon 223

Activitatea noei conduceri
a Epitropiei Sf. Spiridon

In dorința de a cunoaște mai amănunțit situația așezămintelor ce stau sub oblăduirea Epitropiei Sf. Spiridon, conducerea instituției a luat inițiativa de a face mai multe vizite pe la aceste așezăminte.

•

Indată după consfătuirea avută cu șefii de serviciu ai Casei centrale, d. epitrop prof. dr. Gh. Tudoran a plecat la Slănic. Aici, d-sa va lua contact cu administratorul stațiunei și împreună vor pune la punct ultimele lucrări în vederea închiderii sezonului.

La Iași

In același timp, la Iași, d. epitrop dr. Gh. Plăcinteanu și epitrop pr. prof. Valeriu Iordăchescu, au inspectat celelalte așezăminte pendinte de epitropia Sf. Spiridon.

Prima vizită au făcut-o la Spitalul Pașcanu, unde au fost primiți de întreg personalul medical și administrativ al instituției, în frunte cu d-nii: dr. C. Barth director, dr. Stoleru și D-tru Pânzaru intendentul spitalului.

Epitropii Spiridoniei au fost conduși prin toate încăperile instituției, rămânând plăcut impresionați de ordinea și curățenia ce domnește peste tot.

•

După Spitalul Pașcanu, d-nii epitropi au vizitat Institutul Gregorian (Maternitatea), ds sub conducerea d-lui prof. dr. Eugen Abarel.

Aici sunt de făcut mari lucrări, pentru care conducerea Spiridoniei va face tot posibilul ca ele să fie executate în cel mai scurt timp.

•

D-nii epitropi au mai vizitat apoi Institutul „Regina Maria" din str. Codrescu, Azilul de bătrâne „Eufrosina Balș", iar în cursul după amiezii de eri s'au deplasat la ferma și Orfelinatul din Popricani.

Astfel de vizite vor face cât mai des.

V. G.

Viața literară

Criticul Gh. Călinescu
dat în judecată pentru calomnie

O interesantă acțiune a fost introdusă Tribunalului Ilfov de către d. Dan Botta, cunoscut scriitor, director al „Enciclopediei României", contra cunoscutului critic Gh. Călinescu, profesor la Universitatea ieșană.

Obiectul acțiunei e calomnie, de care s'a făcut vinovat d. Gh. Călinescu printr'o notă ce a scris'o în „Jurnalul Literar" din 16 Iulie 1939, ce apărea la Iași, și prin care specifica: „Dl. Dan Botta e un tânăr publicist evreu".

Dl. Dan Botta, fiind român curat, a considerat că prin specificarea incxactă a criticului Gh. Călinescu" îi expune activitatea publică, viața particulară și cinstea disprețului public".

Acțiunea, în baza acestor motive, cere tribunalului judecarea d-lui Gh. Călinescu în cadrul prevederilor articolelor 507-508 din Codul Penal, și 1.250.000 lei despăgubiri civile pe care reclamantul Dan Botta declară „că îi va închina în întregime țăranilor din satul de origine al familiei d-sale" (din Transilvania).

Procesul deschis de d. Dan Botta a produs vâlvă în lumea literaților.

Un nou roman al lui Ionel Teodoreanu

Poetul George Lesnea făcând o vizită scriitorului Ionel Teodoreanu la București, a aflat că romancierul ieșan lucrează la un nou roman masiv, de 2-3 volume.

Noul roman se va intitula „Tudor Ceaur Alcaz" și primul volum va apare la toamnă.

Deasemenea și Ștefana Velisar (pseudonim sub care se ascunde soția d-lui Ionel Teodoreanu) a terminat un al doilea volum: „Viața cea de toate zilele".

Ambele lucrări le editează „Cartea Românească".

O carte interesantă...

...va fi fără îndoială *„Intâlniri cu scriitori și artiști"*, pe care colegul nostru de redacție, d. Cosma Damian, o are sub tipar la „Presa Bună", de unde apare zilele acestea.

Volumul va aduce un bogat material inedit, din viața și opera mai multor scriitori, poeți, critici și artiști.

„Intâlniri cu scriitori și artiști", va pasiona pe cititori, în cel mai înalt grad.

Mica Publicitate

DORMITOR DE OCAZIE frumos și eftin, vând în str. Neculai Gane 16, viz bil între orele 9—12 și 16—18.

DE VANZARE ocazie: Palton, pardessus bărbătești, bună calitate, bună stare. Adresați Str. Zlataust No. 3 ap. 3 (etaj) de la 10 a. m. la 5 p. m.

DE INCHIRIAT două apartamente s. a.: unul compus din 3 camere, bucătărie, pivniță, cameră de lemne — și două camere cu aceleași dependințe. Libere dela 26 Octombrie. A se adresa d-lui Farmacist Werner, Stradela Armeană No. 4.

INCHIRIEZ: parter 2 camere, 2 antrete, bucătărie, cameră, bae, closet, Strada Cogălniceanu Nr. 7 bis. A vizita — Marți, Joi și Sâmbătă—orele 15—17.

DE INCHIRIAT apartament 3 camere, baie, bucătărie, atenanse, în strada Pojărniciei No. 10.

DE INCHIRIAT în curtea Bisericei Barnovschi, 2 camere, bucătărie, magazie, curte mare și liniștită. Piața Halei aproape. Locuință sănătoasă.

PIERDUT o haină având în ea actele următoare: foaia de eliberare, ordinul de mobilizare, buletinul bronului populației Com. Mironeasa. Le declar nule. Rog găsitorul a mi le trimite în Comuna Mironeasa Cătunul Urșița Jud. Iași.
VASILE PLOPU

PIERDUT carnetul de refugiată din Comuna Rădeni Vechi Jud. Bălți; cu No. 1260. Îl declar nul în mâinile oricui.
SOFICA DONICI
Iași str. Moara de Vânt 12

UMBRELE bune și eftine cu 20% reducere și orice fel de reparațiuni găsiți la magazinul LA LEON care s'a mutat în str. I. C. Brătianu 113 lângă farmacia Racovița.

Pentru detentorii de înscrisuri
ale Creditului Urban Iași

Se aduce la cunoștința tuturor detentorilor care au depuse la Administrația de Încasări și Plăți Iași ca garanție, titluri emise de Societatea de Credit Funciar Urban Iași că, în conformitate cu art. 2 din Decret-Lege Nr. 2754 publicat în Monitorul Oficial Nr. 189 din 17 August 1940, sunt obligați a depune pentru stampilare la susnumita societate recipisele de garanții din care să se constate numerile și seria titlurilor precum și bordourile de proprietate.

x *Poșta refugiaților.* — Cine se interesează de d-na Iulia Ostap, refugiată din Soroca, poate găsi informații la ziarul nostru.

Din Ardealul robit

Frumoasa catedrală românească din orașul Satul-Mare, trecută acum în stăpânirea ungurilor.

Hramul Sf. Ana

Biserica Barnovschi își serbează al II-lea hram întru cinstea sfinților Ioachim și Ana, în ziua de 9 Septembrie. Incă de Duminică (8 Sept.) la ora 4 începe slujba vecerniei, cu sfințirea Litiei. Apoi se va ceti acatistul sf. Ana cu toate pomelnicele date de creștini.

Icoana sf. Ana făcătoare de minuni, cunoscută leșenilor și tuturora, este o podoabă aleasă a bisericei. Luni, se va oficia în sobor, slujba Sf. Liturghii. Păr. paroh Petru Chirica, va ține conferința *„Minunile credinței"*.

Poftim pe bunii creștini a lua parte la sfânta slujbă.

Inscrierile și examenele la Academia „G. Enescu"

Inscrierile încep la 1 Sept. și țin până la 1 Octombrie.

Reînscrierile încep la 15 Septembrie până la 1 Oct.

Examenele de admitere au loc între 5 și 10 Octombrie.

Examenele restanțiere 10—15 Octombrie.

Examenele de diplomă 16-20 Octombrie.

Actele ce se cer: naștere, studii liceale, naționalitate, botez, medical (dela un medic oficial), origine etnică.

Ori și ce alte informații, la secretariat în toate zilele între 9—12 și 4—7.

A vorbi este a semăna; a asculta este a culege

Glasul apelor

Stau de vorbă'n faptul serii
Două ape întristate,
Ca să ducă veste Mării,
Vestea cea de nedreptate.

Zice Nistru cu suspine:
— „Din Hotin până'n Chilie,
Cât am fost pe mâni străine
Pâns-am, numai Domnul știe!

Și cu unda mea domoală
Când Sorocăi semn de viață,
Ii puneam prundiș în poală
Privind câmpu-i de verdeață.

Apoi coboram la vale
Spre Orhei și spre Cetate
Ducând doina cea de jale
Peste zări îndepărtate..."

Prutul, mânios din fire,
Printre plopi cu frunză rară
Spumegă'n tălăzuire
Glăsuind cu foc și pară.

— „Unde sunteți voi, arcașii,
Ce-ați purtat în fulger slova,
Să vă cânte buciumașii
Graiul nostru din Moldova?

Unde-i Ștefan să-i dăm slava
Să deschidă uraganul,
Să arunce din Suceava
Pân'la Nistru buzduganul?

...Nistrule, tu știi prea bine
Și o vezi în nopți cu lună,
Cum se'ndreaptă către tine
Toată gloria străbună..."

Const. Rollea

† Profesorul Const. Grigoraș

(Continuare din pagina 1-a)

lurar, mereu citind și răsfoind toate noutățile literare și științifice. Dispunea astfel de un vast bagaj de cunoștinți generale, pe care niciodată nu uita să le împărtășească și elevilor săi.

Și datorită acestor cunoștințe din diferite domenii, cum și cuminteniei spiritului său nobil, căutând totdeauna împlinirea datoriei, căci datoria a fost pentru dânsul o virtute de practicat și o poruncă de îndeplinit; i-au fost încredințate atâtea funcțiuni de mare importanță.

Această sete de învățătură care ține spiritul mereu viu, nu se poate îndeajuns lăuda.

Profesorul Const. Grigoreș era un adevărat om de cultură, înlăcărat de cărți și încrezător în scris. Valorile spirituale au mers totdeauna la acest om înaintea ori căror alte valori. Și acestea erau valorile permanente ale creștinismului. Aceasta l-a și făcut să se așeze atât de mult de Seminarul teologic din Roman, unde a fost profesor ani de-arândul, de care s'a despărțit cu regret, trecând ca director și profesor la liceul Roman-Vodă.

A știut astfel să prețuiască adevăratele valori ale vieții, valorile ei spirituale, trăindu-și viața din lăuntru în afară, din adâncul conștiinții morale și imperativelor ei nemincinoase. Deabeea din motive de ordin moral și intelectual el a rămas un ascet oștindu-se din răsputeri cu toate împotrivirile lumii din tinerețe și până în clipa apusă în cosciugul morții lui.

Foștii lui elevi au mai moștenit dela dânsul, afară de cunoștințele de ordin intelectual, entuziasmul și optimismul absolut necesare în viața de toate zilele.

Tot timpul era între noi. Era un fel de părinte spiritual al elementelor bune și nevoiașe.

Prin fine intuiții psihologice, fie din experiența sa sau a altora, cunoștea că drumul vieții nu e întotdeauna destul de neted; că în atâtea rânduri sufiarea cârmuitoare a vânturilor prielnice lipsește și de atâtea ori furtuni turbate cutremură corabia uscată a vieții.

Deaceea îndemnurile sale de stăruință la muncă și la orice faptă bună, n'au lipsit niciodată elevilor lui, având exemplu întruchipat pe însuși profesorul ce le vorbea astfel de oricâte ori se ivea prilejul potrivit.

Foștii săi elevi, astăzi, profesori, preoți, învățători și studenți, nu vom uita niciodată ajutorul spiritual și material ce ni-l oferea profesorul Const. Grigoraș. Cei ce s'au apropiat de dânsul, au dus cu ei întipăriri din cele mai vii și mai frumoase. Deaceea cel mai scump omagiu pe care i l-am putea aduce post mortem, este îndeplinirea sfaturilor și preceptelor mărețe, primite de la dânsul Și astfel nu vom lăsa ca bruma și pravul și maua să se așterne pe florile gingașe ale amintirilor frumoase pe care să i le păstrăm în vecii veciilor.

V. I. COSMA
student

Informațiuni

x HRAMUL BISERICII TALPALARI. — Duminică 8 Septembrie, ziua Nașterei Maicii Domnului, are loc hramul bisericii Talpalari, care va fi serbat cu un fast deosebit. Un sobor de preoți acompaniat de un cor alcătuit din tineretul parohiei, va oficia Sâmbătă la ora 4 p. m. vecernia, litia și acatistul, iar Duminică Sf. liturghie și parastasul pentru cititorii și înzestrătorii decedați.

x Serbările dela Mircești, — pentru comemorarea poetului Vasile Alecsandri, — din cauza ultimelor evenimente, au fost amânate.

Iaşul în sărbătoare

CU UN SINCER ENTUZIASM

Iaşul a primit vestea ridicării pe tron a M. S. Regelui Mihai I

In dangătul clopotelor, populaţia s'a rugat pentru lungă domnie.—Impresionanta solemnitate dela Rezidenţă, pentru depunerea jurământului de credinţă a capilor de autorităţi.

Venirea pe tronul ţării a M. S. Mihai Voevod de Alba-Iulia, a produs la Iaşi, ca şi în toată ţara, un entuziasm sincer.

In semn de omagiu pentru tânărul nostru Rege Mihai I, Iaşul a îmbrăcat haină de sărbătoare; instituţiile şi magazinele au arborat tricolorul românesc, iar clopotele bisericelor au vestit marele eveniment.

Populaţia întreagă s'a rugat pentru domnia lungă a Regelui Mihai şi s'a pregătit Să-l jure credinţă.

I. P. S. S. Irineu a luat jurământul de credinţă, la Rezidenţă.

Prima solemnitate, în cadrul căreia s'a exprimat sentimentul de credinţă şi solidaritate în jurul Tronului Regelui Mihai, a avut loc eri după amiază la Rezidenţa Regală.

In Sala de Recepţie au venit funcţionarii Rezidenţii şi Prefecturei de judeţ, pentru a depune legiuitul jurământ, în faţa I. P. S. S. Mitropolitului Irineu.

Chiriarhul Moldovei şi Sucevei a săvârşit un serviciu divin, înconjurat de un sobor de 9 preoţi, după care d. Rezident Regal Traian Ionaşcu a depus—cel dintâiu—următorul jurământ:

— Jur credinţă Naţiunei şi Regelui Mihai I. Aşa să-mi ajute D-zeu!" La aceasta I. P. S. S. Irineu a răspuns:

— Trăiască M. S. Regele, căruia i-aţi jurat credinţă.

— Trăiască Regele Mihai, trăiască România! a încheiat d. Rezident Regal Tr. Ionaşcu. Toţi cei de faţă au izbucnit în urale.

Au depus apoi jurământul d-nii general C. Ionescu primarul municipiului, Col. C. Carp, prefectul judeţului şi toţi funcţionarii.

I. P. S. S. Irineu, dimpreună cu soborul de preoţi, a ridicat o rugă către Cel de Sus pentru M. S. Regele Mihai.

Intreaga asistenţă a intonat apoi în cor Imnul Regal.

Solemnitatea dela Primărie

Dela Rezidenţă, I. P. S. S. Mitropolit Irineu, însoţit de d-nii: Rezident Regal Traian Ionaşcu, col. Petre Hanciu secretarul general al Ţinutului, General C. Ionescu primarul Municipiului, col. Carp prefectul judeţului etc., s'au deplasat la Primărie pentru a lua legiuitul jurământ de credinţă tuturor funcţionarilor instituţiei, faţă de noul rege al României, M. S. Mihai I.

Mai erau de faţă funcţionarii Serviciului Sanitar al oraşului, în frunte cu d. medic şef dr. Gh. Andronovici, ai Serviciului Sanitar al judeţului, în frunte cu d. medic primar dr. C. Teohari, ai Abatorului Comunal, ai Serviciului Veterinar al Municipiului în frunte cu d. medic şef dr. Dumitru Mihailescu, precum şi ai tuturor celorlalte instituţii pendinte de Primărie.

S'a oficiat o scurtă slujbă religioasă de către un numeros sobor de preoţi în frunte cu I. P. S. Mitropolit Irineu, după care I. P. S. Sa rosteşte formula de urământ, urmată de strigătul de aderare al tuturor celor de faţă.

Apoi toţi cei de faţă au semnat formularele foaiei de jurământ.

La sfârşit, întreaga asistenţă a intonat cântece patriotice, în semn de profundă dragoste faţă noul cârmuitor al Statului român.

*

Dela Primării, înalţii demnitarii ai Iaşului, în frunte cu I. P. S. Irineu, s'au deplasat la Inspectoratul şcolar, la Direcţia C. F. R. şi la alte instituţii din localitate, unde s'a luat deasemenea legiuitorul jurământ tuturor funcţionarilor acestor aşezăminte.

C. DAM.

Proclamaţia către armată

a d-lui general Ion Antonescu

D. prim ministru general Ion Antonescu a adresat următoarea proclamaţie către armată:

Ofiţeri, Subofiţeri, Caporali şi Soldaţi

Majestatea Sa Regele Carol II a abdicat astăzi 6 Septembrie 1940.

Marele Voevod Mihai de Alba Iulia s'a suit pe tronul Regilor României.

In aceste vremi de sbucium şi fărâmare, inimile noastre se liniştesc unite în nădejdea pe care un neam întreg o pune în noua Domnie.

Armata jură credinţă noului Rege Mihai I al tuturor românilor.

Dumnezeul strămoşilor noştri şi al Domnitorilor bravi ai acestui neam să-L ajute ca Domnia Lui să-I fie plină de fapte vrednice, de biruinţă şi de glorie şi întotdeauna să-L înconjoare iubirea şi încrederea supuşilor Săi.

OSTAŞI,

Armatele au fost întotdeauna cele dintâi care au depus legământul de credinţă făcut Tronurilor.

Deacea, chiar azi, în orice situaţie s'ar găsi trupele, vor închina jurământul lor până la ora 18 cel mai târziu noului nostru Rege.

Ordon să se raporteze executarea imediat Ministerului Apărării Naţionale.

Trăiască Regele Mihai I

Trăiască Armata Sa.

G-ral I. Antonescu

Preşedintele Consiliului de Miniştri

Demnitatea de Consilier Regal s'a desfiinţat

Prin decizia domnului general Ion Antonescu, preşedintele consiliului de miniştri, se desfiinţează pe data de 6 Septembrie 1940, demnitatea de Consilier Regal.

Câteva schimbări de înalţi demnitari

D. D. Lupu preşedinte de secţie la Inalta Curte de Casaţie, a fost numit prim preşedinte al Inaltei instanţe de judecată.

*

D. consilier C. Macri a fost numit procuror general al înaltei Curţi de Casaţie, în locul d-lui Constantin Vlădoreanu.

*

D. Colonel Cameniţă a fost însărcinat cu conducerea Siguranţei Statului.

*

D. general Ioaniţiu a fost numit şef al Marelui Stat Major, în locul d-lui general adjutant Gh. Mihail.

*

Domnul General Argeşeanu G., a fost înlocuit dela Comandamentul Militar al Capitalei.

In locul său, a fost numit domnul General Coroamă.

*

Primarul Capitalei domnul general Dombrovschi Victor a fost descărcinat din funcţiune.

Cel mai în vârstă dintre primari de sectoare va gira în mod provizoriu Primăria Municipiului, până la numirea titularului.

Comisia interimară

a Corpului contabililor din Iaşi

Pentru conducerea secţiunii din Iaşi a Corpului Contabililor Autorizaţi şi Experţi Contabili, Ministerul Muncii a instituit următoarea comisie interimară:

In consiliu:

D-nii Constantin Coţianu, director la Banca Naţională a României Suc. Iaşi.

Ilie Criveanu, conferenţiar univ. Director general al Soc. Apelor Potabile, Iaşi.

Vasile Aslan, director la Banca Românească Suc. Iaşi.

Ioan Iagodici contabil soc. Comunală de Electricitate Iaşi.

Nicolae State, şef contabil Banca Naţională a României Sucursala Iaşi.

N. Păun şef contabil soc. Comunală de Electricitate, Iaşi.

Vasile V. Constantinescu, casier Banca Naţională, Iaşi.

In comitetul de cenzori:

D-nii Ion Popovici, şef contabil Casa Pădurilor Statului CAPS, Iaşi.

Camil Motăş, Ad-tor delegat Banca Prima Soc. de Economie S.A. Iaşi; Dimitriu Ernest.

D-nii consilieri s-au întrunit la 5 Sept. a. c. şi au ales preşedinte pe dl. Constantin Coţianu, iar secretar pe dl. Nicolae State.

Au hotărât fixarea sediului secţiunii în localul Băncii Naţionale a României din Iaşi str. Ştefan cel Mare 51.

Apelul la ordine

al d-lui general I. Antonescu

D. general Antonescu, prim-ministru, a adresat următorul apel:

Români,

Ordinea făcută sus, care ordine jos.

Numai ordinea făcută să fie răspunsul pe care-l dă azi Naţiunea actului pe care l-a primit:

Nicio zbuciumare.

Ajunge.

Tineretul a sângerat desigur şi a suferit adânc.

Am suferit şi eu.

Dar sângele nu poate fi răscumpărat cu sânge şi nici suferinţa prin noui suferinţe.

Nu-şi iubeşte ţara, nu cinsteşte Neamul şi nu respectă ceasul, cel ce face altfel.

Nicio violenţă. In contra nimănui. Cu atât mai puţin în contra nevinovaţilor soldaţi sau gardieni aflaţi la datorie.

Aceasta nu este o faptă, ci o crimă pe care nu pot decât să o pedepsesc grav şi imediat.

Pentru ca ordinea să fie imediat dobândită şi niciun duşman lăuntric să nu încerce să folosească dezordinea, opriţi manifestaţiile şi nu lăsaţi pe provocatori să salce în numele vostru prima lege: disciplina.

Români, Tineret,

Cinstiţi lecţia pe care a dat-o destinul şi meritaţi-o.

General I. ANTONESCU

Preşedintele Consiliului de Miniştri

Podgorenii

din judeţul Iaşi, care au viile mănate, sunt invitaţi să se prezinte la Sindicatul Viticol până Marţi 10 crt., pentru a face declaraţia necesară în vederea reducerei impozitului pe hectar.

Sindicatul Viticol al jud. Iaşi

Universitatea ieşană

aclamă noua domnie a M. S. Mihai I

In aula universităţii s'au întrunit ieri profesorii dela toate Facultăţile.

S'a aclamat noua Domnie a M. S. Regelui Mihai I şi s'a expediat următoarea telegramă:

M. S. Regelui Mihai I
Bucureşti

Universitatea Mihaileană din Iaşi, cu profund devotament, se asociază la bunele urări ce Vi se fac azi şi la marile nădejdi a căror îndeplinire toţi Românii o văd chezăşuită prin domnia Majestăţii Voastre.

Dea Dumnezeu, să duceţi destinele neamului dela răscrucea aceasta a istoriei noastre pe un drum de sănătoasă înţelegere şi izbândire deplină.

Vă urăm să fiţi mai mare decât Ştefan cel Sfânt şi mai viteaz decât Mihai la Schelimberg şi biruitor ca Ferdinand cel leal.

Rector, *Dr. I. Tănăsescu*

*

Profesorii au protestat apoi contra ciuntirii Ardealului şi au decis să trimită tuturor Academiilor din străinătate un memoriu în care să se arate dreptatea cauzei româneşti.

M. S. Elena s'a înapoiat în ţară

fiind invitată de d. general Antonescu

D. general Ion Antonescu a adresat Majestăţii Sale Elena următoarea telegramă:

MAJESTATEA SA ELENA
WEISSE HIRSCH DRESDA-GERMANIA

In ceasul în care poporul român în unanimitatea lui aclamă cu însufleţire urcarea pe Tron a Fiului Vostru, Generalul Antonescu vă roagă respectuos să luaţi primul tren şi să veniţi cu un minut mai devreme lângă prea tânărul Rege al Ţării, spre a-l completa educaţia pe care Patria noastră şi a Lui I-o doreşte fierbinte.

Sunt fericit Majestate că de astăzi cumplitele suferinţe ale Majestăţii Tale au luat sfârşit.

*

Se anunţă că M. S. Elena a intrat în ţară, cu un tren special.

Principele Nicolae

se reîntoarce în ţară

Roma 7.—In urma evenimentelor cari s'au precipitat în ultimele zile în România, Principele Nicolae al României a hotărât să se reîntoarcă în ţară.

Noua organizare

a Corpului de avocaţi

„Monitorul Oficial" de ieri a publicat expunerea de motive la noua lege a organizării corpului de avocaţi, expunere făcute de către d. I. V. Gruia, ministrul justiţiei.

După ce face istoricul profesiunii de avocat, expunerea de motive se ocupă de noua organizare a acestei profesiuni, pe baze corporative.

Organele de conducere, funcţionarea adunărilor generale, precum şi deciziunile profesionale cu caracter general, sunt supuse controlului ministerului de justiţie.

O a doua inovaţie importantă este din punct de vedere naţional: se va verifica prin examen modul în care candidatul, la înscrierea în Barou, foloseşte limba română, precum şi sentimentele sale naţionale.

Cine e înţelept, învaţă să tacă şi să asculte.

Liceul Ortodox de fete „Doamna Elena Cuza" din Iaşi

CONVOCARE

Direcţiunea Liceului Ortodox de fete din Iaşi roagă pe toate fostele eleve să se întrunească la şcoală Luni 10 Sept. orele 11 a. m. pentru înfiinţarea societăţii fostelor eleve.

Cele absente din localitate sunt rugate a'şi comunica adresa.

STUDIO
GUSTY
fotografii artistice
Lăpuşneanu 45

PIERDUT buletinul biroului populaţiei Iaşi, cu No. 60435 din 938, pe numele Segali Leiba, str. Sărăriei 191. Savciuc Iaşi Str. Buna Vestire No. 14. Il declar nul.

x IN MEMORIA LEGIONARILOR CĂZUŢI.—Astăz 7 Sept. orele 18, legionarii şi prietenii legionarilor se adună la Căminul Cultural Creştin dela Râpa Galbenă.

De acolo vor merge la Mitropolie să se roage pentru cei căzuţi pentru Legiune sau morţi în Credinţa Legionară.

x Duminică dimineaţă, la ora 10, va avea loc la Sindicatul Agricultorilor din jud. Iaşi, o consfătuire a producătorilor de floarea soarelui.

Se vor discuta o serie de importante chestiuni economice la ordinea zilei.

✚

Adânc întristaţii: Profesor Dr. Zamfirescu Gheorghe, soţ; George - Constantin (Cocuţa), fiu, au nemărginita durere a anunţa încetarea din viaţă a scumpei sale soţii şi nepreţuitei sale mamică

Elena Prof. Dr. Zamfirescu

în etate de 47 ani

Stinsă din viaţă, după o crudă şi îndelungată suferinţă în seara zilei de 5 Septembrie 1940 ora 24,45.

Corpul se va depune în capela Cimitirului Eternitatea Sâmbătă 7 Septembrie 1940; iar înmormântarea va avea loc Duminică 8 Septembrie 1940, ora 15.

✚

Adânc îndureraţi şi în veci nemângâiaţi: Natalia, soţie, Aurora, Aurel şi Savel, fiică şi fii; Elena Gheorghiu soră, precum şi familiile înrudite: Frimu, col. D. Vasiliu, Eugenia Iamandi, prof. C. Nosek, col. Samureanu, Maior Gheorghiu, locot. comandor Popovici, maior dr. Vasiliu, cpt. Em. Popovici, cpt. dr. Vasiliu, I. Grigoriu, Teleman, Iordăchescu, Kogălniceanu, Teodoru, Spănu, etc., anunţă cu durere moartea bunului şi scumpului lor

Mihai Frimu

pensionar
în etate de 66 ani

Decedat în după amiaza zilei de Joi 5 Septembrie a. c.

Inmormântarea va avea loc în ziua de Sâmbătă 7 Septembrie a.c. ora 3 p. m. Cortegiul va porni din Str. Toma Cozma 35 loco, spre cimitirul Eternitatea.

Personalul Percepţiei circ. 2 Iaşi exprimă condoleanţe colegului Savel Frimu cu ocazia morţei tatălui său

Mihai Frimu

pensionar

Sdrobiţi de durere şi în veci neconsolaţi: familiile Ganciu, Dr. Ştefăniu şi Virginia Nicolau anunţă pe această cale că mâine Duminică 8 Septembrie ora 11 va avea loc la cimitirul Eternitatea parastasul de 40 zile a scumpei lor mame

Tincuţa Nicolau

şi parastasul de 4 ani a scumpului lor tată

Vasile Nicolau

iar la ora 11 jum. parastasul de 5 ani a scumpei lor

Puicuţa Ştefăniu

şi parastasul de 16 ani a scumpei lor

Veronica Maria Crăciunescu

şi roagă rudele, prietenii şi cunoscuţii de a lua parte.

Eduard Rudiblon soţ, Lucia fiică, Natalia şi Const. Vasilu părinţi, anunţă cu mare durere parastasul de un an pentru odihna sufletului a lor dragă şi în veci neuitată

Ţuca Rudiblon

ce se va oficia Duminică 8 Septembrie 1940, ora 11 la Cimitirul Eternitate. Cei care au iubit'o şi au cunoscut'o, sunt rugaţi a lua parte.

Implinindu-se 7 ani de la plecarea în lumea veşnică a neuitatei lor

MARIOARA P. EUG. STOICA

nemângâiatul soţ şi copii roagă prietenii şi cunoscuţii să ieie parte la parastasul ce se va oficia Duminică 8 Septembrie a.c. ora 12 precis la casa sa de veci din cimitirul Eternitatea.

Oare ce-mi permite stomacul meu astăzi?

Sunteţi din acei care aleg cu prudenţă hrana lor, de frică nu cumva cutare mâncare sau alta le-ar putea provoca dureri penibile de stomac? Originea celor mai multe din turburările digestive este un exces de aciditate, care întârzie digestia cu ore întregi. Dacă observaţi la timp primele simptome ale unei rele digestii precum: arsuri, apăsări, răgâieli veţi putea evita în mod eficace turburările viitoare grave. Debarasaţi-vă de excesul dăunător de aciditate, care irită mucoasa delicată a stomacului.

Luaţi o mică doză de pudră sau 2-4 comprimate de Magnesia Bisurata chiar dela primele simptome de dureri de stomac.

Excesul de aciditate este neutralizat imediat şi veţi putea din nou digera fără nici o durere.

DIGESTIA ASIGURATĂ
prin
MAGNESIA BISURATA

Se găseşte de vânzare la toate farmaciile şi drogueriile din ţară. In pudră lei 75.— şi 110.— în comprimate lei 100.— şi 150.— Flaconul mare este mai economic.

DOCTOR
VL. ALEXENCO
Medic de Spital
Boli interne şi urinare
Röntgen (raze X), unde ultra-scurte, Diatermie-arsonvalizare, curenţi galvanici, faradici. — Endoscopia.
Cons. 6—3 p. m.
Str. Petru Rareş 9 Tel. 1929

Crema de lăcrămioare
Curăţă, albeşte şi catifelează faţa
Depozit: Farmacia D. Beceanu Halta Iaşi

Dr. M. Avram
Medic de Spital
Consultă şi operează
Boli Chirurgicale, Boli de femei, Mamoş
Consult. 3—7 p. m.
str. I. C. Brătianu 120
Telefon 1250

Dr. R. DAMSKER
Medic de Spital
BOLI INTERNE
plămâni, inimă, rinichi
str. Ghica Vodă No. 32

Fotografii
pe porcelan pentru morminte
Durabilitate garantată, comandaţi la cunoscutul studio fotografic
ZAHARIA WEISS

ULTIMA ORA

Actul de urcare pe tron a M. S. Regelui Mihai I

Bucureşti 7.--Eri s'a întocmit următorul decret de urcare pe tron a M. S. Regelui Mihai I.

Noi General Ion Antonescu şeful statului român şi preşedintele consiliului de miniştri.

Având în vedere prevederile Decretului lege No. 3052 din 5 Septembrie 1940, art. 1 şi 2 litera G. şi art. 3 din decretul lege No: 3053 din 5 Septembrie 1940;

Având în vedere actul de abdicare a M. S. Sale Regelui Carol II din 6 Septembrie 1940;

Având în vedere raportul ministrului nostru secretar de stat la departamentul justiţiei. No. 120.737 din Septembrie 1940;

Având în vedere că succesorul la tron în linie coborîtoare bărbătească, directă şi legitimă a M. Sale Regelui Carol II de Hohenzolern-Siegmaringen, este Majestatea Sa Marele Voevod Mihai de Alba-Iulia,--în virtutea puterilor ce-mi sunt încredinţate şi în numele naţiunei romîne, am decretat şi decretăm:

Art. 1.--Majestatea Sa Marele Voevod Mihai de Alba Iulia, în virtutea drepturilor, titlurilor şi prerogativelor ce-i revin şi de care se bucură ca urmaş la tronul României, va depune jurământul de credinţă în condiţiile arătate în acest decret, devenind Mihai I Rege al României.

Art. 2.--Jurământul de credinţă se va depune în prezenţa şefului statului român şi preşedinte al Consiliului de miniştri, a I. P. S. S. Patriarhului României şi a d-lui prim preşedinte al înaltei Curţi de Casaţie şi Justiţie.

Art. 3.--Jurământul de credinţă va avea următorul cuprins: „Jur credinţă naţiunei române; jur a păzi cu sfinţenie legile statului; jur a păzi şi a apăra fiinţa statului şi integritatea teritorului României. Aşa să-mi ajute Dumnezeu".

Art. 4.--Orice dispoziţiuni din legile organice, protivnice cuprinsului decret, rămân fără fiinţă.

Dat în Bucureşti astăzi 6 Sept. 1940

Preşedintele Consiliului de Miniştrii
General ION ANTONESCU

Ministrul Justiţiei, I. V. GRUIA

* * *

In baza acestui decret, M. S. Regele Mihai I s'a suit pe Tron şi a depus eri jurământul în împrejurările cunoscute.

Telegramele d-lui general Antonescu

către Fuehrerul Hitler şi Ducele Mussolini

Bucureşti 7.—Dl. general Ion Antonescu şeful statului şi preşedintele consiliului de miniştri, a expediat următoarea telegramă d-lui Adolf Hitler Fuehrerul Reichului german:

Excelenţă

Cel dintăi gînd al neamului românesc, în această zi istorică în care-şi regăseşte puterea lui sănătoasă, este să-şi facă datoria de a vă exprima mărturia lui credincioasă în marele popor german şi marele său Fuehrer, odată cu expresia încrederei sale în securitatea prezentului şi nădejdea viitorului.

General I. Antonescu

*

Următoarea telegramă a fost expediată d-lui Benito Mussolini conducătorul Italiei:

Excelenţă

In această zi cînd fruntea latină a neamului românesc se ridică din nou mîndră şi liberă, poporul romîn vă trimite mărturia lui credincioasă şi nădejdea în poporul italian şi în marele său Duce.

GENERAL I. ANTONESCU

Un manifest al legionarilor ieşeni

Legionarii din Iaşi au distribuit ieri manifestul următor:

CAMARAZI!

S'a prăbuşit o lume.

O alta îşi face loc:

— Pentrucă izvorăşte din jertfa miilor de morţi căzuţi în slujba neamului.

— Pentru că „Mareie" vinovat a fost înlăturat din calea destinului legionar.

— Pentru că Providenţa a rupt lanţurile tiraniei.

De aceia legionarii vii şi morţi din oraşul celor dintăi pătimiri ale CĂPITANULUI, răspund:

PREZENT!

la chemarea desnădăjduită a Patriei.

Garda de Fer-Iaşi

O dispoziţie interesantă

Bucureşti 7 — D. General Antonescu a ordonat oprirea lucrărilor de dărîmare a imobilului din Str. Luterană, din spatele Palatului Regal.

Partidele liberal şi ţărănesc au aderat la noul regim

Bucureşti 7.—Dl. Dinu Brătianu a dat eri următorul manifest:

„Ca preşedinte al Partidului Naţional Liberal, în împrejurările grele în care se găseşte ţara ameninţată de atâtea primejdii, rog pe prietenii mei politici să dea întreg concurs guvernului, pentru menţinerea ordinei şi întărirea noului Domnii, abţinându-se dela orice manifestaţie sau demonstraţie publică".

*

Partidul Naţional ţărănesc a dat deasemenea un comunicat, în care spune:

Partidul Naţional-Ţărănesc a luat act de abdicarea M. S. Regelui Carol II, socotind-o ca un eveniment naţional de cea mai mare importanţă.

Exprimă faţă de M. S. Regele Mihai I întregul devotament şi supunere.

Socoteşte pe linia marilor interese naţionale noua ordine de Stat; este partizan al rezistenţii naţionale şi îşi propune să dea tot concursul său guvernului ţării.

Dela poliţie

Femeia Sevastiţa Nistor, din str. Păcurari 9, cercetată pentru un furt comis la Fany Tailek din str. C. Negri 18, a încercat să mituiască pe gardianul Bârzu pentru a o pune în libertate.

I s'au dresat acte pentru dare de mită.

Individul Moisă Leibovici din str. Hotin 3, a fost adus la poliţie deoarece a acostat pe stradă o doamnă de bună condiţie.

La reclamaţia d-lui av. Velciu, din str. Sf. Teodor 1, a fost adusă la poliţie femeia Lina Stângaciu din str. Marta No. 59, bănuită a fi autoarea unui furt de lucruri dintr'o magazie.

Economisirea şi controlul banului public

Bucureşti 7.—Fondurile cu afecţiuni speciale în valoare de două miliarde lei, au fost integrate în bugetul general al Statului.

In acelaş timp s'a dat dispoziţia ca toate fondurile secrete să fie restrânse şi urmează a fi justificate la fel cu toate cheltuelile Statului.

Solemnitatea depunerii jurământului către M. S. Regele Mihai I

de către personalul dela C. F. R.

In sala Căminului C. F. R. dela Râpa Galbenă, întregul personal ceferist în frunte cu conducătorii, s'a adunat aseară la orele 8 pentru depunerea jurământului de credinţă către M. S. Regele Mihai I. In sala de festivităţi a căminului, I. P. S. S. Mitropolitul Irineu, asistat de doi preoţi, a oficiat o slujbă religioasă după care apoi întregul personal cu mâna întinsă a rostit legiuitul jurământ.

Erau de faţă dl. Rezident Regal Traian Ionaşcu, cu alte personalităţi de la Rezidenţie şi personalul superior dela CFR. având în frunte pe dl. ing. E. Niţescu dir. de exploatare şi inginerii: I. Dumitraşcu, I. Ţaranu, N. Gheorghiu, B. Neamţu, Naum, Barbu, Siadbei, Axinte, Umlauf, Porosteu, Strat, Gherbanoschi, Grigorescu, Saulea, Dumbravă, Creangă şi d. Kladmi, Iancu, Bărbulescu, Ciugulescu, Heul şi alţii.

După depunerea jurământului, întreaga asistenţă a intonat „Imnul Regal", „Pe al Nostru Steag" şi „Deşteaptăte Române".

După terminarea solemnităţei, I. P. S. S. Mitropolitul, d. Rezident Regal şi personalul superior s'au retras.

Restul personalului ceferist, s'a incorporat în formaţiune şi au pornit pe străzi cântând cântece patriotice şi legionare, —şi strigând:

— Trăiască M. S. Regele Mihai I.

— Trăiască generalul Antonescu.

— Trăiască legiunea şi d. prof. Horia Sima.

— Trăiască România legionară.

— Trăiască oştirea română.

Convoiul a parcurs bulevardul Brăteanu şi str. Gării până în piaţa gării. Aici personalul, cu capul descoperit şi cu mâna întinsă, a păstrat un moment de reculegere pentru cei ce au murit întru dreapta credinţă. S'a cântat apoi Imnul Regal şi alte cântece patriotice, după care mulţimea s'a împrăştiat în ordine.

VERONICA DUMITRIU

Trafic de influenţă

la Biroul populaţiei Iaşi

Cu ocazia unei inspecţii inopinate făcută de d. Maior Vartic—ajutor de comandant al poliţiei judeţului,—a dat de firul unei mari afaceri de trafic de influenţă, la Biroul Populaţiei.

Datorită aglomeraţiei ce este la acest birou, de solicitanţi pentru emiterea buletinelor de populaţie, s'au ivit deîndată o serie de mişiţi care-şi înlesnea scoaterea acestui buletin, pentru sume ce variau între 200 şi 500 lei.

Din cercetările făcute de d. maior Vartic, trei dintre aceştia au putut fi descoperiţi. Aceştia sunt: Burăh Zoller din str. Labirint 4, Haimovici Şmil Haim din Str. Crucii 21 şi Weiss Simon din str. Stâncă 5.

Tuturor li s'au dresat acte, şi sub stare de arest au fost înaintaţi azi parchetului.

Ancheta d-lui maior Vartic rămâne să stabilească acum şi eventuala culpă unor funcţionari dela Biroul Populaţiei, care înlesneau misiţilor, traficul.

REP.

Negocierile de la Craiova

Craiova 7. — Eri au continuat lucrările comisiilor română şi bulgară pentru reglementarea schimbului de populaţie.

Probabil că toate lucrările româno-bulgare de la Craiova se vor încheia Duminică.

Informaţiuni

x *Autorităţile româneşti au ridicat dela Oradea Mare statuile regelui Ferdinand şi reginei Maria.*

Acest oraş dela graniţa de vest a fost ocupat ieri de trupele ungureşti în frunte cu Regentul Horty.

x *Vânătoreşti.*—Toţi membrii Societăţii de vânătoare „Vidra" din localitate, sunt rugaţi a depune suma pentru pulberea necesară, la regia Nedelcu de lângă Ad-ţia Financiară de constatare, întrucât Luni urmează a se ridica pulberea pe luna Septembrie. Acei care nu vor depune banii, nu vor putea ridica pulberea pe luna curentă.

A vorbi este a semnaă a asculta este a culege

NOUA FORMAŢIUNE A GUVERNULUI FRANCEZ

tot sub preşedinţia Mareşalului Petain

Roma 7 (Stefani)—Ştiri primite din Viehy, anunţă că aseară la orele 17 mareşalul Petain a procedat la o largă remaniere a guvernului francez.

Numărul miniştrilor a fost redus la 8, fiind desfiinţate ministerele apărării naţionale şi al familiei franceze, iar numărul subsecretariatelor a fost redus la 5.

Din noul guvern fac parte d-nii:

Pierre Laval vice preşedinte, ministru al Informaţiilor şi coordonării; Alibert ministru de justiţie, Baudoin-externe; Velain-muncă, Boutiller-finanţe; general Huntzinger-războiu; Darlan-marină, şi Peroutou ministru de interne.

Mai fac parte din noul guvern în calitate de subsecretari d-nii Coziat la departamentul agriculturii; Bergeret, Prof. Univ. Georges Ripert la instrucţia publică şi tineret, Berthelot Platot la colonii.

Generalul Weygand a fost însărcinat cu coordonarea apărării imperiului colonial francez.

*

Vichy 7 (A. P.) — Noul guvern francez a declarat decăzuţi din cetăţenia şi drepturile franceze pe d-nii: Pierre Cott fost ministru al aerului; Henry de Kerilis ziarist şi publicist; André Geraud supranumit şi Pertinax ziarist; baronul Eduard de Rotschild; Henry de Rotschild şi Leon Stern; toţi aflători în momentul de faţă în străinătate.

A fost deasemeni retrasă cetăţenia franceză d-nei Céline Tabouis—romancieră şi publicistă, refugiată în Anglia.

x Ministerul Muncei a aprobat ca magazinele de coloniale, de cereale, de ouă şi lapte, măcelăriile, brânzăriile şi depozitele de vinuri să ţină deschis cu 30 minute mai mult peste ora închiderei de seară, atât în cursul săptămânei cât şi în ajunul Duminicelor şi sărbătorilor legale.

x PARASTAS. — Luni 9 Septembrie crt. orele 9 dim. de Sfinţii Ioachim şi Ana, se va oficia la Biserica Sf. Haralambie un parastas pentru pomenirea soţilor Ioan şi Ana Tufescu, după care se va face o rugăciune şi la mormintele lor dela cimitirul Eternitatea.

Sprijinul american pentru Anglia

Washington 7 (Britanova). —Ziarul oficios al armatei americane, ocupându-se de transferarea celor 50 distrugătoare americane către Anglia, scrie că acesta este începutul unei acţiuni mult mai mari. In curând vor fi trimise Angliei şi vase de război mai puternice, precum şi numeroase avioane.

*

New-York 7 (Britanova) — Dl. Hurst, proprietarul celui mai mare trust de ziare americane, a semnat un articol în care afirmă că Statele-Unite se găsesc virtual în război.

*

Londra 7 (Britanova) — „Daily Telegraph" scrie că, în Statele-Unite, 14 mari uzine de armament lucrează intens pentru Anglia. Până acum s'a livrat material de război în valoare de peste 283 milioane lire sterling.

*

Ankara 7 (A. T. O. — Se anunţă din Washington (Statele Unite) că în şedinţa de ieri după amiază camera reprezentanţilor a votat un credit de 5 miliarde 250 milioane dolari pentru apărarea naţională.

Din acest nou fond vor fi cumpărate efectele necesare unei armate de 2 milioane oameni, vor fi construite 14.000 avioane şi vor fi construite noui baze navale.

Proectul odată votat a fost trimis preşedintelui Roosevelt spre semnare.

Zi predestinată

Ziarul „Universul" face constatarea următoare:

Vineri 6 Septembrie, ziua în care încetează un regim care ne-a dus la dezastru, ziua în care începe o eră nouă în istoria românilor, ziua în care îşi începe domnia M. S. Regele Mihai I, este trecută în calendare cu mentiunea:

„Minunea Arhanghelului Mihail".

Coincidenţă semnificativă şi de bun augur, reprezintă faptul că mişcarea tinerilor legionari a izbândit în ziua patronului lor „Arhanghelul Mihail".

DE INCHIRIAT o cameră frumos mobilată, cu acces la bae. A se adresa, Strada Gheorghe Enescu, vis-a-vis de şcoala Alexandru Lambrior.

DE INCHIRIAT în Strada Paladi No. 9 casă compusă din 7 camere, holl, bucătărie, cămară, atenanse, grădină. Se poate vedea între 3—6. A se adresa str. N. Gane 30.

ANUL XXXVII No. 10040

ABONAMENTE:
Lei 350 . . . . . pe un an
„ 180 . . . . . „ 6 luni
„ 90 . . . . . „ 3 luni
„ 35 . . . . . „ 1 lună
„ 1500 . . . instituții publice

Inscris în reg. publ. periodice Trib. Iași la No. 21/1938.

Atelierele grafice IAȘI STR. LAPUȘNEANU 37

1 LEU

OPINIA

Ziar popular cotidian

MARȚI 10 SEPTEMBRIE 1940

TELEFOANE
Redacția . . . No. 1203
Administrația . . „ 1209
Serv. de noapte . . „ 1435

Redacția Administrația
IAȘI STR. LAPUȘNEANU 37

Proprietar
Succesiunea A. A. Balaresi

Director C. R. GHIULEA

Primele acte de guvernămînt
pentru asanarea vieții publice

D. general Antonescu conducătorul Statului, a pășit imediat la asanarea vieții publice, printr'o serie de decrete foarte importante și pe care le enunțăm în rândurile ce urmează:

— Toți foștii prim miniștri, miniștri, subsecretari de stat și secretari generali din ultimii 10 ani, trebuie să declare în termen de o lună averea pe care au avut-o la numirea în funcțiune, și cea pe care o au astăzi, ei și familia lor.

— Se controlează întrebuințarea devizelor de către B-ca Națională a României în ultimii 5 ani.

— Se controlează felul cum s'au întrebuințat în ultimii 10 ani fondurile pentru înzestrarea armatei.

— Se controlează felul cum s'au minuit fondurile secrete și ale ordinei publice.

— Se controlează comenzile de materiale la c. f. r. pe ultimii 8 ani. Se suprimă trenurile speciale și vagoanele ministeriale.

— Se blochează toate acțiunile și titlurile nominale sau la purtător, proprietatea Regelui Carol II, aflate în depozitele B-cei de Credit, Soc. Telefoanelor, fabricei Buhuși, Reșița, Scherg, Malaxa, fabricele de zahăr, etc. Toate aceste titluri trebuesc depuse în termen de 5 zile.

— S'a numit o comisie care să cerceteze felul cum au fost judecate procesele politice în ultimii 8 ani, în fața instanțelor civile și militare. O comisie va propune revizuirea acestor procese și sancționarea magistraților dovediți imparțiali.

— Organizarea centrală și exterioară a Străjii Țării își încetează activitatea. Până la reorganizarea acestei instituții, activitatea străjerească se va executa numai în școli, cu un program educativ național și gimnastic. O comisie va controla gestiunea Străj Țării.

— Uniformele Partidului Națiunii și ale Străjii Țării se desființează. Ele vor putea fi purtate până la epuizare, însă fără insigne.

M. S. REGINA ELENA
se va duce la Florența
și apoi se va întoarce în țară

Apelul, făcut în numele întregei țări de d. general Ion Antonescu pe lângă M. S. Regina Elena, a fost primit, cu multă emoție de Aceea care este Mama lui Mihai I.

După telegrama trimisă de Șetul Statului, au urmat convorbiri telefonice între M. S. Regina Elena și cei ce i-au rămas credincioși.

In cursul zilei de eri, M. S. Regina Elena a comunicat că, înainte de a pleca spre țară, va trebui să se ducă la Florența.

M. S. Regina Elena va porni din Florența, spre București, în ziua de Luni sau Marți.

*

Printr'o decizie a d-lui general Antonescu, M. S. Elena va purta titlul: „Majestatea Sa Regina-mamă Elena".

Schițarea problemelor de guvernămînt
Consiliul de miniștri de Sâmbătă

Sâmbătă, s'a întrunit un Consiliu de miniștri sub președinția d-lui General Ion Antonescu.

D. General Antonescu a expus Consiliului programul de lucru și marile probleme cărora d-sa le va consacra acțiunea de guvernare.

1) Ridicarea țărănimii prin măsuri economice, administrative și sanitare. Organizarea de Stat a vieții agricole atât a producțiunii cât și a vânzării produselor țărănești.

Refacerea sanitară a Statului, organizarea de ambulanțe sanitare la sate.

2) Sprijinirea muncitorimii prin reforme sociale și reorganizarea întreprinderilor de producție industrială.

3) Reorganizarea aparatului administrativ și a situației funcționarilor.—Asigurarea unui salar minim de existență pentru funcționari; principiul „un om, un salariu", sporul de salariu pentru ajutorarea familiei după numărul copiilor funcționarului; gradații de merit pentru funcționari; ierarhia funcțiunilor Statului și salarizarea lor corespunzătoare, cadrul disponibil.

4 Organizarea familiei românești.— Reforme sanitare pentru combaterea mortalității infantile și combaterea relelor sociale și a alcoolismului.

D. General Antonescu a expus apoi în linii generale problemele Școalei, Bisericei, Justiției și Armatei și modul cum înțelege să procedeze la totala lor reorganizare.

De asemenea, d-sa a însărcinat pe d-nii miniștrii să studieze și alte probleme cu caracter general.

Noua graniță româno-bulgară

București 9. — Sâmbătă s'a semnat la Craiova acordul între Bulgaria și România, pentru cedarea Cadrilaterului.

Acordul prevede schimbul de populație bulgară din județele Tulcea și Constanța, cu populația românească din județele Caliacra și Durostor.

Schimbul de populație din celelalte regiuni ale celor două țări, este facultativ.

Rominia și Bulgaria se angajează să nu ridice nici-odată vre-o pretenție teritorială una contra alteia.

Guvernul romîn obține de la cel bulgar o despăgubire de un miliard lei pentru investițiile făcute în teritoriul cedat. Predarea oficială a Cadrilaterului se va face dela 20 Septembrie până la 1 Octombrie crt.

*

Protocolul adăugat la art. 1 al acordului romîno-bulgar, fixează noua graniță în felul următor:

Granița pornește dela Dunăre imediat lângă orașul Silistra, până la Marea Neagră, la 8 km. sud de Mangalia.

Între aceste două puncte extreme, urmează o linie convențională care lasă la bulgari satele Calipetrof, Cadin, Șindu, Pârâul Caprei, Pădureni, Aseneşti. Nicova, Vâltoarea; și lasă la români satele: Făurei, Tudor Vladimirescu, Valea Capului, Dobrinin, Cetatea, Dumbrăveni, Măgura, Fer-chezu, Darabani, Coroana și Vama veche.

N'a fost arestat
nici un om politic

Președinția consiliului de miniștri anunță:

Față de anumitele zvonuri care circulă în străinăta'e despre unele pretinse stări de lucruri din România, ocazionate de evenimentele ultime, se dau următoarele lămuriri:

1) Nici o clădire de Stat sau particulară nu a fost devastată. Localul Străjii Țării poate fi văzut oricând și de oricine, intact.

2) Nici un om politic nu a fost arestat.

General Ion Antonescu
Conducătorul Statului și Președintele Consiliului de Miniștri

O nouă anchetă
în privința fondurilor de la Propagandă

Ministerul propagandei a sesizat din nou Parchetul de Ilfov, despre unele fraude săvârșite la acel departament și în care ar fi implicați d. Eug. Titeanu fost sub-secretar de stat, d. D. I. Suchianu directorul oficiului cinematografic și d. Vintilă Paraschivescu fost director al Oficiului de Turism.

In ce privește pe d. Titeanu, instrucția s'a terminat și urmează ca parchetul să pue concluzii.

In același timp, d. Titeanu a fost trimis în fața comisiei pentru controlul averilor.

x *Convocare*— în conformitate cu ordinul Ministerului Educației Naționale, Membrele Asociației fostelor eleve ale Liceului de fete „Oltea Doamna" din Iași, precum și toate absolventele acestui liceu, sunt invitate a lua parte la Adunarea generală ce va avea loc Miercuri 11 Septembrie a. c. ora 11 a. m. în localul liceului „Oltea Doamna" din Iași.

Moartea lui Tilica Ioanid

București 9— Eri a încetat din viață fruntașul politic Tilică Ioanid, fost subsecretar de stat la interne în cabinetul Goga-Cuza.

Tilică Ioanid a suferit un atac de angină pectorală și în urma unei agonii care a dăinuit 10 ceasuri, și-a dat obștescul sfârșit.

O măsură agrară
în favoarea plugarilor

București 9. — S'a dat un Decret Lege pentru înscrierea dreptului de proprietate a pământurilor obținute prin expropiere și improprietărire.

Se recunoaște de drept proprietatea terenurilor ce sunt stăpânite de fapt, în baza unor sentințe judecătorești, tuturor locuitorilor și instituțiilor, indiferent dacă măsurătorile de pământ au fost executate sau nu, ori dacă terenurile au fost plătite sau nu. Deasemenea indiferent dacă aceste terenuri au fost intabulate.

Pentru cazurile speciale, statul renunță la dreptul de preemțiune, în favoarea posesorilor de fapt ai terenurilor până la 15 ha.

Președintele republicei Paraguai
a murit într'un accident

Roma 9 (Stefani)—Telegrame primite din Asuncion (Paraguay) anunță moartea președintelui republicei generalul Astigaribia și a soției sale, într'un accident de avion.

Conducerea republicei Paraguay a fost încredințată provizoriu generalului Orenigo fost ministru de război.

Hrană omenească pentru deținuți

București 9. — D. col. Cameniță directorul general al Siguranței Statului, a vizitat închisoarea Prefecturei de Poliție a Capitalei. In urma celor constatate și a raportului făcut, d. general Antonescu a fixat o alocație de 15 lei pe zi pentru a se da deținuților o hrană omenească.

Partidul național-creștin
se integrează în noul regim

Partidul Național Creștin a dat un comunicat prin care anunță că se încadrează în noua ordine politică, salutând urcarea pe tron a M. S. Regelui Mihai I și exprimând întreaga încredere în d. general Antonescu.

Partidul se declară necondiționat alături de puterile axei; stă alături de toți luptătorii verificați ai crezului naționalist și cheamă din nou la luptă toate organizațiile cuziste din țară pentru soluționarea definitivă a problemei judaice.

INFORMAȚIUNI

x *Începând de astăzi, toate localurile de spectacol de orice natură își reiau activitatea normală.*

x Dl. general Antonescu a ordonat suprimarea ziarului „România" și controlarea fondurilor cheltuite cu acest ziar.

x *Fuehrerul Hitler a răspuns la telegrama d-lui general Ion Antonescu, declarînd că în noua ordine europeană, viitorul poporului romîn este asigurat, în strânsă legătură cu puterile axei.*

x Într'un cadru impresionant, a avut loc Sâmbătă după amiază înmormântarea lui Mihai Frimu, pensionar, tatăl colegului nostru d. A. M. Frimu, secretarul general a Spiridoniei.

x Dl. *Radu Budișteanu*, ministrul cultelor și artelor, a dispus ca toți funcționarii depinzând de acest departament, care au făcut parte din Lojile Francmasonice, să demisioneze imediat.

Asemenea a dispus îndepărtarea evreilor, nu numai dela teatrele oficiale și particulare, ci și dela agențiile teatrale.

Se interzice preoților de a-și procura obiecte bisericești de la magazine evreești.

x Dl. prof. Ion G. Vântu a fost numit primar-general al municipiului București.

x Din Helsinki se anunță încetarea din viață a d-lui Kalio, președintele Finlandei.

x *Un incendiu* a izbucnit a treer, în com. Erbiceni-Iași. A ars batoza și recolta de pe 150 ha., evaluată la 14 vagoane de grâu.

x Postul de radio „Dunărea" (Viena) a anunțat aseară punerea în libertate a colonelului Precup care se afla închis la Doftana.

x Un caz dramatic s'a înregistrat Sâmbătă în Str. Atelierelor 3, unde tânărul C. Patrașcu, abia întors din concentrare și-a împușcat mortal sora sa, din imprudență.

CINEMATOGRAFUL
SCALA
începând de azi Luni până Duminică de la ora 3 p.m. la 1 noaptea
Jeanette Macdonald
Nelson Eddy
în cel mai frumos film
Senorita
odată cu seria I și II din filmul de aventuri
Opera completă
Mascatul
Jurnal nou cu actualități

PIERDUT buletinul biroului populației Iași pe numele Ionescu Dumitru Str. Brândușa No. 78. Il declar nul.

PIERDUT carnetul de refugiată din Comuna Rădeni Vechi Jud. Bălți, cu No. 1260. Il declar nul în mâinile oricui.

SOFICA DONICI
Iași str. Moara de Vânt 12

PIERDUT buletinul eliberat de biroul populației Nr. 34110 pe numele Leia Fnchelstein, str. Palat 45.

Accident de automobil
pe str. Carol
Un birjar omorît.—Cercetările poliției.

Un grav accident de automobil s'a petrecut în localitate, ieri înspre zorii zilei.

In noaptea de Sâmbătă spre Duminică, pe la orele 4 dimineață un camion care venea cu viteză prea mare, pe str. Carol, în dreptul Aleiei Principesa Maria a lovit o trăsură de piață pe care a sfărâmat-o complet, birjarul Marcu Grimberg fiind omorât pe loc.

Gardianul public din str. Lățescu, observând accidentul, a încercat să oprească mașina. După ce a făcut semnele reglementare de oprire, văzând că mașina nu se oprește s'a ridicat pe scara ei, de unde a fost izbit de persoanele aflatoare înăuntru. Gardianul în cădere s'a ales cu grave leziuni și un picior fracturat.

Dând alarma, au fost avizate imediat organele polițienești care au început cercetări pentru identificarea mașinei și a pasagerilor ei.

După cercetări, s'a putut da de urma mașinei, care era condusă de d. C. Dragan, însoțitori fiind d. Cocoșel Cardaș judecător și două domnișoare din Pașcani, de unde de altfel venea și mașina.

S'a deschis o anchetă.

REP.

Azi la SIDOLI
dela ora 3 ziua
2 PREMIERE
FEMEI condamnate
și
Frivola
Dora Regent

Fapte în legătură cu situația externă

INGROZITOARELE ATACURI asupra LONDREI
ALE AVIAȚIEI GERMANE
Marele oraș în flăcări. Distrugeri extraordinare. Spaima populației

Berlin 9 (D. N. B.) — Următorul comunicat a fost dat publicității de Ministerul Aerului:

Atacurile armei aeriene germane începute în noaptea de 6 spre 7 Septembrie asupra Londrei, au fost continuate și în noaptea de 7 spre 8 crt. ele constituind represalii la atacurile aviației britanice asupra cartierelor și obiectivelor nemilitare din Berlin și împrejurimi.

Aceste atacuri sunt sub directa conducere a mareșalului Reichului.

Au fost aruncate peste 1 milion kilograme bombe de diverse calibre asupra docurilor depe Tamisa și așezămintelor industriale londoneze, fiind provocate numeroase incendii, distrugeri și completa dezorganizare a traficului.

Raidurile au fost efectuate de grupe de câte 100 avioane de bombardament precedate de formații de vânătoare care deschideau drumul.

Au mai fost aruncate bombe și provocate incendii la Liverpool, Southampton, Portsmouth, Brighton, Plymouth, Bornemouth, Newhaven și în alte centre industriale din sudul Marei Britanii.

Londra 9 (Reuter)—Ministerul Aerului publică un comunicat în care arată că escadrile germane compuse din avioane de vânătoare și bombardament au atacat incontinuu, cu începere de Sâmbătă seara, orașul Londra și diferite alte localități din sudul Angliei. Cele mai violente atacuri au fost efectuate asupra cartierelor din partea de est a capitalei cât și asupra docurilor din sudul Temisei, fiind provocate numeroase incendii. Două școli din centrul Londrei au fost distruse, iar conductele de apă rupte în mai multe locuri.

Până în prezent au fost ridicați 400 morți și circa 1300 1400 răniți grav.

Au fost doborâte în aceste lupte 84 avioane germane.

*

Ankara 9 (A. T. O.) — Corespondentul agenției D. N. B. transmite următoarele amănunte în legătură cu ultimele atacuri ale aviației germane asupra Londrei.

Primele formații germane au fost semnalate deasupra coastelor de sud ale Angliei puțin după apusul soarelui, iar atacurile s'au succedat fără întrerupere timp de 8 ore și 17 minute.

Au luat parte la aceste atacuri toate tipurile de avioane germane și anume bombardiere Junkers, Heinkel și Dornier și avioane de vânătoare Messerschmidt.

Cercurile berlineze cred a ști că aceste atacuri reprezintă începutul represaliilor promise de cancelarul Hitler cu prilejul ultimului discurs.

Panică extraordinară la Londra

Stockholm 9 (R. Pr.) — Știri din Londra arată că, sub violența bombardărilor germane, populația este cuprinsă de o panică indescriptibilă. Sute de mii de oameni se îngrămădeau și se călcau în picioare la intrările în subteranele metropolitanului. Autoritățile au fost silite să închidă intrările. Pentru a se descongestiona galeriile metropolitanului, s'a răspândit zvonul că ele vor fi inundate. Publicul s'a repezit spre ieșiri, care erau însă blocate de persoanele din afară.

Atacurile continuă
cu efecte îngrozitoare

Roma 9 (R. Pr).—Atacurile avioanelor germane asupra Londrei au continuat toată noaptea, cât și în cursul dimineții de astăzi. Știrile transmise de corespondenții de ziare arată că portul Londrei este complect distrus. Numeroase noui incendii au izbucnit în diferite părți ale orașului. Exp oziile se succedează neîncetat. Dela mari depărtări se văd limbile de foc și coloanele de fum care ating înălțimea de câțiva kilometri. Ambulanțele orașului transportă mii de răniți.

Ziarele italiene înregistrează acest bombardament sub titlul:

„Hitler s'a ținut de cuvânt".

Din sursă germană se arată că atacurile acestea extraordinare nu vor înceta până când aviația britanică nu va renunța la afacarea orașelor deschise și a obiectivelor nemilitare.

Motiunea Universităţii din Iaşi

împotriva răpirii de teritorii

Profesorii Universităţii din Iaşi, adunaţi în sala Marelui Colegiu în ziua de 6 Septembrie 1940, ora 5 p. m. au luat în considerare evenimentele tragice prin care trecem şi dezastroasele lor rezultate, cu privire la poporul român;

Judecând în lumina istoriei răpirile de teritoriu, datorită cărora Basarabia, nordul Bucovinei şi jumătate din Ardeal au fost din nou înstrăinate şi parte din poporul român iar în subjugare, Profesorii din Marele Colegiu au găsit că este datoria lor de factori conducători din intelectualitatea românească, să exprime următoarele:

1.—Avem încredere în dreptatea şi vitalitatea poporului român, care a reuşit să învingă toate năvălirile şi prin care a persistat de-alungul secolelor. Va învinge şi de data aceasta şi va persista.

2.—Considerăm cedările de teritoriu ca acte de silnicie, primite de nevoie, şi aşteptăm vremea când vom putea să spunem cuvântul dreptăţii.

3.—Reamintim că provinciile azi răpuse încă odată, s'au realipit la patria mamă, în urma războiului mare, prin proprie voinţă, exprimată legal în Adunări Naţionale. Aceiaşi exprimare sântem siguri că va veni din nou la vremea potrivită.

4.—Cerem popoarelor care stabilesc o ordine nouă să nu nege altora principiul fundamental pe care s'au sprijinit ele în ascensiunea lor: principiul naţionalităţilor şi al etnicităţii. Cerem să ne admită şi nouă propria lor revendicare pentru care nu pot exista două înţelesuri.

5.—Îndemnăm poporul român să se inspire din exemplele trecutului şi să întărească unitatea noastră naţională prin cea mai desăvârşită disciplină şi solidaritate, prin concentrarea tuturor silinţelor în vederea unui singur şi exclusiv scop: *salvarea patriei.* Nici o altă problemă să nu ne mai preocupe, nici o altă pasiune să nu ne distrugă atenţia, nici un scop să nu mai punem vieţii decât înălţarea României.

6. Vom întreţine mereu o unitate de simţire şi de aspiraţii raţionale, prin toate mijloacele de cultură care ni stau la îndemână peste frontierele artificiale şi silnice de azi.

7. Sfătuim tineretul universitar, a cărui educaţie o facem, să-şi fixeze un singur ideal în vederea căruia să-şi permită a trăi, şi acela să fie *reconstituirea României Mari,* pe care generaţia noastră a făcut-o şi pe care generaţia lor trebuie s'o recâştige.

8. În vederea câştigării luptei finale a neamului românesc, rugăm guvernul ţării să facă toate sacrificiile posibile pentru păstrarea Universităţilor, azi izgonite din locurile lor, pentru a face din ele focare de întreţinere a sentimentelor şi culturii naţionale.

9. Cerem toate jertfele, oricât de mari, pentru întărirea şi desăvârşirea armatei române, în apărarea căreia punem toate nădejdile.

10. Însufleţiţi de acest crez punem, fără nici o rezervă, toate puterile noastre şi toată voinţa noastră de a fi de folos, la dispoziţia ţării noastre, ori unde ne-ar chema ea.

(ss) Profesorii Universităţii din Iaşi
RECTOR,
(ss) *Dr. I. Tănăsescu*

p. Secretar General,
A. Apostol

x CĂTRE MEMBRII CORPULUI CONTABILILOR.—Membrii de religie creştină ai secţiunii Iaşi a Corpului contabililor autorizaţi şi experţi contabili, sunt rugaţi a se prezenta Luni 9 Septembrie a. c. ora 13 la sediul secţiunii din strada Ştefan cel Mare 51 (localul Băncii Naţionale) pentru a depune jurământ de credinţă Majestăţii Sale Regelui Mihai I şi Naţiunii.

Regele a fost prevenit la timp

de greşelile în politica noastră externă

Vizionea profetică a lui Corneliu Codreanu

Acum 4 ani, la 5 Noembrie 1936, Corneliu Z. Codreanu, căpitanul martir al mişcării legionare, a trimis Regelui Carol II un memoriu în care spunea. Între altele:

„Majestate, nu dorim să supărăm pe nimeni cu părerile noastre în materie politică externă. Acum este vorba, însă, de ceva mai mult de cât o simplă părere: e vorba de viitorul Ţării noastre.

„Suntem în drept să vorbim,—şi să vorbim cu hotărâre şi cu bărbăţie!..

„Tot ce fac politicienii români în politica externă, fac pe carnea, pe sângele, pe răspunderea noastră!

„Bine sau rău, ei şi-au trăit viaţa!.. Deacum urmează a noastră!..

„Este îngrozitor ca faptele şi atitudinile lor de astăzi să atragă o mare răspundere pe umerii generaţiei noastre!

„Este cutremurător să ne gândim că noi, tineretul de azi, ar fi să fim condamnaţi de a asista la îm-

Corneliu Codreanu Căpitanul

părţirea sau ciuntirea României Mari pentru a plăti păcatele unei infame politici externe!...

„Supunem deci M. voastre gândurile noastre. Credem ca M. Voastră să prelindă tuturor celor ce conduc sau îşi manifestă păreri de politică externă a Rominiei, să declare că răspund CU CAPUL pentru directivele, pe care şi le însuşesc!"...

Acest cuvânt limpede şi răspicat n'a fost ascultat. Iar rodul îl recoltăm astăzi: ciuntirea României,— aşa cum a prevăzut profetic Corneliu Codreanu.

Unul din marii răspunzători ai greşelilor fatale, a tras consecinţele. Regele Carol II a abdicat. Însă ţara a rămas ciuntită. Greşelile mari în conducerea unei ţări se plătesc foarte scump; dar personal cade pe umerii neamului.

Reînvierarea tinerească şi cinstită a vieţii noastre publice va avea greaua şi sfânta misiune de a lecui rana şi a mângâia marea durere a patriei şi a poporului românesc.

Documente istorice

Cum a cerut d. gen. Antonescu

abdicarea fostului rege Carol

D. general I. Antonescu, conducătorul Statului şi preşedinte al consiliului de miniştri, a făcut ţării următoarea comunicare:

ROMÂNI,

Pentru întâia oară în viaţa mea a trebuit să înşel, să mint, să calc un jurământ solemn, cerând abdicarea Regelui, căruia îi jurasem credinţă.

Am făcut-o pentru a scăpa Naţia de o ingrozitoare umilinţă şi de o inevitabilă şi totală catastrofă.

Am făcut-o deschis, cerându-i în scris abdicarea.

Dumnezeu, voi şi istoria mă veţi judeca.

Pentru ştiinţa voastră a tuturor, public textul scrisorii ce am trimis-o fostului Suveran, la ora 4 din dimineaţa de 6 Septembrie.

SIRE,

M'am angajat să apăr cu trecutul, cu cinstea şi cu viaţa mea, Ţara şi Tronul.

Încercările mele de a găsi oameni cu adevărat patrioţi şi pricepuţi cu care să fac o echipă nouă de redresare a Statului şi de reînălţare a Majestăţei Tale cu Ţara, au eşuat.

TOŢI CER ABDICAREA MAJESTĂŢII TALE

În faţa acestei situaţii şi a agitaţiilor pe cari eu nu pot să le înec în valuri de sânge pentru a arunca Ţara într'un război civil şi a determina ocupaţia străină, mă simt dator să spun şi în scris Majestăţii Tale, glasul Ţării.

CINE AFIRMĂ ALTFEL, FACE O CRIMĂ.

Atrag însă serios atenţia Majestăţii Tale în privinţa răspunderilor grave care vor apăsa pe vecie asupra Majestăţii Tale, dacă nu dă ascultare imediat şi fără ezitare, cererii mele, care este a armatei şi a Ţării.

General I. ANTONESCU,
prim-ministru

*

După cum se ştie, scrisoarea a avut efectul dorit şi după două ceasuri Regele Carol II a abdicat.

Demonstraţia pioasă

a legionarilor ieşeni

Pomenirea camarazilor jertfiţi. — Slujba dela catedrala metropolitană

Bătrânei capitale a Moldovei i-a fost dat ca în seara zilei de Sâmbătă 7 Septembrie ort. să trăiască ceasurile marilor reculegeri naţionale.

Organizaţia locală a Gărzii de Fier, precum şi prietenii mişcării legionare, au adus un creştinesc omagiu de recunoştinţă tuturor camarazilor căzuţi la datoria patriotică.

În acest scop s'a organizat un parastas la catedrala Mitropolitană. Totodată au lansat un călduros apel către toţi ieşenii români creştini, să participe la această pioasă pomenire.

Populaţia a răspuns chemării, şi a venit în grupuri compacte.

Străzile oraşului erau înţesate de lume.

Încăperile Casei legionare dela Râpa Galbenă, zidită şi dăruită de Corneliu Codreanu, erau neîncăpătoare faţă de numărul mare al tineretului prezent. Cu toţii şi-au îmbrăcat uniforma verde, a nădejdii.

Nu lipseau nici frumoasele cântece patriotice, ale căror melodii vorbeau despre locurile unde dorm legionarii căzuţi la datorie, îngropaţi fără cruci la căpătâi.

În cea mai perfectă disciplină, coloanele au pornit spre Mitropolie, ordinea fiind asigurată de camarazi.

În catedrală alţi numeroşi ieşeni aşteptau pe legionari.

S'a oficiat o slujbă religioasă de către un numeros sobor de preoţi, în frunte cu P. S. Valeriu Moglan.

Întreaga asistenţă a plâns pe cei dispăruţi; iar P. S. Arhiereu Valerie a vorbit în numele bisericei, preamărind neamul şi pe noul Rege al României.

S'a cântat apoi veşnica pomenire a legionarilor jertfiţi, iar asistenţa a intonat: „Plânge printre rămuri luna" şi alte cântece legionare.

Camaradul comandant Ventonică a făcut apelul camarazilor morţi, — la fiecare în parte, legionarii răspunzând: *Prezent!*

*

La înapoere, legionarii s'au oprit în Piaţa Unirei, unde s'au strâns în jurul statuiei lui Cuza-Vodă. Aici au intonat Imnul Regal, şi au aclamat pe M. S. Regele Mihai I pe d. General Ion Antonescu şi pe d. Horia Sima. La lumina făcliilor, au cântat imnuri patriotice şi legionare.

A vorbit apoi d. prof. Ion Mărie, fost preşedinte al centrului legionar din Cluj care a relevat însemnătatea mişcării legionare, cerând tuturor unire şi înfrăţire în jurul Tronului şi a conducătorilor ţării.

După manifestaţia din Piaţa Unirei, toţi s'au retras în cea mai perfectă ordine spre căminul dela Râpa Galbenă.

Te-Deum-ul de ieri

Ieri Duminecă dimineaţă, a avut loc la Catedrala Mitropolitană o sluibă religioasă pentru M. S. Regele Mihai I şi pentru noua organizare a statului român. Asemenea s'a făcut „rugăciune de iertare" pentru fraţii noştri smulşi dela sânul Patriei.

Au luat parte şefii autorităţilor civile şi militare, în frunte cu d. Rezident Regal prof. Tr. Ionaşcu.

Slujba religioasă a fost oficiată de un impresionant sobor de preoţi, în frunte cu P. S. Valerie, răspunsurile fiind date de corul metropolitan de sub conducerea d-lui prof. A. Ciolan. O companie de soldaţi cu muzică a dat onorurile.

După slujba religioasă, un preot din sobor a cetit proclamaţia către ţară a d-lui prim-ministru Ion Antonescu.

A urmat apoi în curtea catedralei defilarea armatei şi a legionarilor, după care solemnitatea a luat sfârşit.

Asemenea slujbe speciale s'au oficiat în toate bisericile din oraş.

VIRGIL GHEORGHIU

x La cursul dimineţii de Sâmbătă au depus jurământul magistraţii şi funcţionarii tribunalelor şi Curţilor de Apel, cum şi membrii Baroului de avocaţi.

Viaţa teatrală

Personalul Teatrului Naţional

a depus jurământul de credinţă noului Suveran

Pe scena Teatrului Naţional a avut loc Sâmbătă la prânz solemnitatea depunerii legiuitului jurământ, al întreg personalului, către noul nostru Suveran, M. S. Regele Mihai I.

Scena spaţioasă a teatrului nostru era încadrată din trei părţi, cu perdele înalte, de culoare cenuşie, iar de o parte şi alta era desfăşurat tricolorul românesc. Iar în mijloc, trona tabloul M. S. Regelui Mihai I.

S'a oficiat o slujbă religioasă după care d. Rezident Regal Tr. Ionaşcu a luat jurământul d-lui Ion Sava directorul teatrului, d-nei Otilia Cazimir inspectoarea artelor, precum şi întreg personalului prezent.

La urmă toţi actorii noştri au intonat Imnul Regal, iar d. Rezident Regal Tr. Ionaşcu a încheiat strigând: — Trăiască M. S. Regele Mihai, trăiască România!

Actori bucureşteni vor juca la Iaşi

Dl. Ion Sava, directorul teatrului naţional a luat iniţiativa de a aduce dela Bucureşti, actori de vază care să joace pe scena noastră, în cadrul ansamblului ieşan, numai la spectacolele de premieră.

Astfel în cadrul premierei piesei lui Pirrandello, „Gândeşte-te Giacomino", care se va juca la Naţional după deschiderea stagiunii va juca d-ra Febronia Stănescu, o tânără actriţă din Bucureşti, care a fost laureată anul acesta cu premiul pentru creaţii „Paul I. Prodan".

Patru categorii de spectacole..

„va avea de-acum înainte scena ieşană, după sugestiile şi decizia d-lui Ion Sava.

Vom avea astfel: Marţia premiere; Joi, Sâmbătă şi Duminică seara — spectacole ordinare; Sâmbătă şi Duminică—matineuri speciale pentru copii şi Vineri seara — spectacole populare.

Aceste categorii de spectacole nu se vor deosebi numai prin repertoriu, ci şi preţurile de intrare.

Astfel la spectacolele populare de Vineri, intrarea nu va fi decât 10 şi 20 lei.

Repetiţii!

La Teatrul Naţional s'au mai pus în repetiţie: „Gândeşte-te Giacomino" de L. Pirrandello şi „Comedia Zorilor" de Mircea Ştefănescu.

Ambele piese sunt în direcţia de scenă a d-lui Necuţai Nassim şi sub regia d-lui C. Doroftei.

COSMA DAMIAN

Chemarea către ţară

a d-lui general I. Antonescu

Acest apel a fost citit de preoţi în toate bisericile eri dimineaţă, la orele 11, după slujba religioasă oficiată pentru sfinţirea domniei M. S. Regelui Mihai I.

Români,

După zbuciumări adânci care ne-au dus la sfâşierea Naţiunei, la pătarea onoarei şi la ameninţarea existenţei Statului, Dumnezeu ne-a ajutat să curmăm o stare care tulbura grav destinul românesc.

Astfel, un trecut dureros s'a închis! El nu se va deschide decât pentru judecarea răspunderilor — nu din dorinţa răzbunării, ci pentru ca aceasta să servească drept învăţământ generaţiilor ce vor veni.

Am arătat Ţării întregi, cu toată conştiinţa, şi cu toată durerea, lupta pe care a trebuit să o dau pentru ca să pot izbăvi Ţara.

În acest ceas, am îngenunchiat alături de voi toţi fiii Neamului ce v'aţi adunat în bisericile credinţei, pentru ca să vă rugaţi Domnului să ajute şi să lumineze viitorul Ţării şi al Regelui Mihai I.

Simţiţi-mă lângă fiecare din voi. Simţiţi că tot ceeace am făcut este pentru a izbăvi Neamul şi a-i asigura viitorul.

În această unire a suferinţei noastre, din topirea pioasă a gândului nostru închinat Domnului şi Ţării, să iasă sufletul de mâine al acestui Neam.

Această unire să oprească orice vrajbă, de oriunde şi prin oricine.

Mă îndrept spre inimile voastre şi vă cer iubirea pentru Ţară,

Mă adresez cugetelor voastre şi vă cer încredere în Neam.

Îmi unesc puterea de puterile voastre şi vă cer să daţi Patriei munca şi fapta voastră.

Am început totala înnoire a Statului nostru.

Am decis cercetarea trecutului, pentru ca acei care ne-au dus la umilire şi la pierderea graniţelor, la sărăcie şi la risipă să-şi primească răspunsul faptei lor.

Citiţi măsurile pe care le-am luat şi aşteptaţi cu încredere pe acelea ce le voiu lua încă, pentru ca Statul să fie salvat şi Naţiunea să-şi regăsească puterile.

Iar acum, în Casa Domnului, jur, în faţa lui Dumnezeu, a nesfârşitelor cohorte de martiri şi de eroi ai Neamului şi în faţa voastră a tuturor că voiu servi şi de acum înainte cu fanatică dârzenie, cu neţărmurită energie şi cu neclintită voinţă linia dreaptă pe care m'am aşezat dela începutul carierei mele şi dela care până azi nu m'a putut abate nicio furtună.

Credinţa şi dreptatea, legea şi munca, cinstea şi conştiinţa, ordinea şi omenia vor fi de azi înainte dela cel de sus până la cel de mai jos servitor al Patriei, cartea sfântă a îndatoririlor noastre.

Plecat cu smerenie spre trecutul de glorie de altă dată şi privind cu încredere deplină către viitor, nu voiu înceta lupta şi nu voiu opri fapta, până când nu vom ajunge să avem o altă Ţară, un alt suflet şi o altă conştiinţă.

Aşa să-mi ajute Dumnezeu!

G-RAL ION ANTONESCU

DOCTOR
VL. ALEXENCO
Medic de Spital
Boli interne şi urinare
Röntgen (raze X), unde ultra-scurte, Diatermie-arsonvalizare, curenţi galvanici, faradici. — Endoscopie.
Cons. 2—3 p. m.
Str. Petru Rareş 9 Tel. 1929

Informaţiuni

x Dentistul I. Goltman a reluat consultaţiile în cabinetul său din Piaţa Unirei (Bolta Socec). Orele de cons. 9—1 a. m. 4—7 p. m.

x CLINICA de STYLOURI a specialistului CRIEGHEL s'a mutat în str. Lăpuşneanu sub Hotel Palace la Magazinul Metamot şi repară cu preţuri ieftenite ori ce sistema de tocuri rezervoare.

x Dr. S. Caufman dela Facultatea de Medicină din Paris şi-a reluat consultaţiile în *boli de stomac, intestine, ficat şi rect.* Tratamentul hemoroizilor prin injecţii sclerozante Rectosigmoidoscopie. Consult. 9—11 jum. şi 3—6 d. a. Str. Banu 8 (lângă Conservator).

x Dentist D. Grünberg. Moldvan, Str. Cuza Vodă 23, consultă zilnic între orele 9-1 a.m. şi 3—7 p.m.

x Tenul iritat de vânt şi soare se înfrumuseţează repede şi admirabil întrebuinţând Crema Miraculoasă preparatul Laboratorului Dr. A. Ratianu Iaşi, str. Cuza Vodă 83.

Această minunată cremă albeşte şi catifelează pielea, distrugând petele şi coşurile depe obraz. Se trimite contra ramburs oriunde se cere.

Întristata familie face cunoscut că în ziua de Duminică 8 Septembrie la ora 12 s'a oficiat parastasul de 4 ani de la încetarea din viaţă a scumpului lor

Mihai Platon

Locotenent aviator Flotila I Aviaţie

Rugaţi-vă pentru odihna sufletului lui.

Dr. A. Socolovschi
Specialist în boli şi operaţii de NAS, GÂT, URECHI
Str. Victor Place 7 (Piaţa Unirei)
Diatermocoagulare
Diatermie Spec. Ori. Inhalaţie cu ozon (elecir.) electroterapie înaltă frecvenţă
Cons. 8½—10, 12—2, 5—7

DOCTOR
VIOLETTA STRAT
Asistentă Universitară
Boli interne de femei
MAMOŞ
Consul. 8-2 dim.—6-8 d.m.
Str. Mârzescu 8 Iaşi

Dr. H. I. HERŞCU
consultă
BOLI INTERNE
Diagnostic cu Raze X (Röntgen)
(pentru boli de inimă, plămâni, stomah, intestine)
C. Negri 51 Tel. 1459

A vorbi este a semăna; a asculta este a culege

Mica Publicitate

DE ÎNCHIRIAT cameră mobilată. Intrare separată, confort, linişte. Str. Tăutu 5.

DE ÎNCHIRIAT în Str. Albinetz 14 bis un apartament compus din 4 camere, bucătărie, pivniţă, cămară de lemne sau 2 apartamente a câte 2 camere şi atenanse.

PREPAR elevi de liceu la toate materiile, clasa 7-a şi 8-a partea ştiinţifică, bacalaureat, deasemenea pentru admiterea la fac. de Ştiinţe şi Politechnică. A se adresa la ziar sub „Absolvent".

UMBRELĂ care se strânge, de doamnă, s'a pierdut. Rog găsitorul a o aduce la ziar, pentru B. şi va primi o bună recompensă.

PIERDUT o haină având în ea actele următoare: foaia de eliberare, ordinul de mobilizare, buletinul biroului populaţiei Com. Mironeasa. Le declar nule.

Rog găsitorul a mi le trimite în Comuna Mironeasa Cătunul Urşiţa Jud. Iaşi.

VASILE PLOPU

(laboratorul farmaciei Dr. Beceanu piaţa Unirei)

DOCTOR
Alex. Moruzi
Profesor Universitar
Medic Primar Director
Cons. zilnic 4—6 p. m.
Chirurgie generală
Chirurgie nervoasă
Str. Păcurari No. 5
(deasupra farmaciei Căpăţână)

Dr. R. DAMSKER
Medic de Spital
BOLI INTERNE
plămâni, inimă, rinichi
Str. Ghica Vodă No. 31

DOCTOR
LEON HERŞCU
Boli interne (inimă — plămâni).
Cons. 9-1 a.m. şi 3-7 p.m.
IAŞI Str. Cuza Vodă 1 etaj.

TYP
PURGATIV IDEAL
CURAŢĂ
PLĂCUT şi BINE
STOMACU şi INTESTINE

Dr. M. Avram
Medic de Spital
Consultă şi operează
Boli Chirurgicale, Boli de femei, Mamoş
Consult. 3—7 p. m.
str. I. C. Brătianu 120
Telefon 1250

DOCTORUL
Solomon Manole
Medic de Spital
reîntorcându-se în localitate şi-a reluat consultaţiile, pentru boli de femei, chirurgie şi mamoş.
2½—7 d. a.
Gh. Mârzescu 7 Telefon 223

ANUL XXXVII No. 10041.

ABONAMENTE:
Lei 350. . . . . pe un an
„ 180. . . . . „ 6 luni
„ 90. . . . . „ 3 luni
„ 35. . . . . „ 1 lună
„ 1500. . . . instituții publice

Înscris în reg. publ. periodice Trib. Iași la No. 21/1938.

Atelierele tipografice
IAȘI STR. LAPUȘNEANU 37

1 LEU

OPINIA

Ziar popular cotidian

MIERCURI 11 SEPTEMBRIE 1940

TELEFOANE
Redacția . . . No. 1293
Administrația . . „ 1299
Serv. de noapte . . „ 1435

Redacția și Administrația
IAȘI STR. LAPUȘNEANU 37

Proprietar:
Succesiunea A. A. Badarau

Director C. R. GHIULEA

Prefacerea țării

IMPORTANTE DECIZII LUATE de d. General I. ANTONESCU conducătorul statului român

București 10— Dl. general I. Antonescu, conducătorul Statului și președinte al consiliului de miniștri, a dat o decizie prin care se desființează consiliul de Coroană.

O altă decizie fixează pentru dl. general Antonescu titulatura oficială de „Conducător al Statului". In raporturile scrise, se va utiliza formula „Domnule General".

Titlul de „Excelență" se desființează pentru toți și pentru totdeauna.

Desființarea partidului națiunei

A treia decizie hotărăște desființarea partidului națiunei și a gărzilor naționale.

Toate imobilele și mobilele acestor instituții vor trece pe seama consiliului de miniștri.

Modificarea legei înaintărilor în armată

O altă decizie modifică legea înaintărilor în armata de uscat, în ceia ce privește art. 38 din legea de la 8 Noembrie 1938.

Inaintările se vor putea face în orice timp al anului.

Generali excluși din cadrele armatei

Următorii ofițeri generali activi, cari s'au făcut vinovați de grave acte de imoralitate, lingușiri, metode incompatibile și incapacitate, contribuind la decăderea armatei și al ciuntirea granițelor, sunt scoși din cadrele active ale armatei:

Generali Ilasievici, Argeșanu, Florea Țenescu, Ilcuș, Mihail, Cornicioiu, Bengliu Ioan, V. Dombrovschi și C .Atanasescu.

Aplicarea codurilor civil și comercial

O altă decizie organizează consiliul legislativ.

Tot odată se amână punerea în aplicare a nouei proceduri civile și a codului comercial.

Noul cod civil se va aplica de la 1 Ianuarie 1941.

Control la Palatul Regal

Un comunicat dat azi dimineață anunță instituirea unei comisii formată din d-nii Auret Căpățână și Ivașcu, de la Inalta Curte de Casație, pentru a face un control asupra administrației Palatului Regal.

Până la numirea altei comisii de administrație a Palatului, nu se va face nici o gestiune.

Reorganizarea diplomației

Prin decizia de reorganizare a diplomației se desființează legațiile din Mexico, Teheran, Rio de Janeiro, Copenhaga și Helsinki.

Sunt rechemați d-nii R. Franasovici, Petrescu-Comnen, Radu Crutescu, Gurănescu, Radu Irimescu, I. Pangal, Barbu Constantinescu și Romalo.

Au fost reduse atocațiile șefilor de legați și cheltuelile de personal.

Telegrama adresată d-lui general I. Antonescu de către Ducele Mussolini

București 10.—Dl. general I. Antonescu, conducătorul statului a primit următoarea telegramă:

„Vă sunt foarte recunoscător pentru cordialele salutări ale Domniei Voastre, pe cari vi le aduc la rândul meu.

In același timp urez succes operei regenatoare a Domniei Voastre și prosperitate și pace poporului român.

MUSSOLINI

Noui subsecretari de stat

București 10 — Monitorul Oficial de eri publică decretele semnate de d. general I. Antonescu, conducătorul Statului român și președinte al consiliului de miniștri, prin care sunt numiți subsecretari de stat:

D. general Dobre Gheorghe, la ministerul înzestrării armatei; d. general Mihail Pantazi, la ministerul apărării naționale; d. comandor aviator Jienescu Gheorghe la ministerul aerului și marinei; d. Alexandru Rioșanu, la ministerul de interne.

N'au fost oprite cântecele legionare

Comunicatul dat de conducătorul mișcării

D. prof. Horia Sima, conducătorul Mișcării legionare a dat eri următorul comunicat:

In ziarele de azi dimineață a apărut o notiță având caracter de comunicat, în care se afirma că am interzis cântecele și manifestațiile legionare.

Acest comunicat nu-mi aparține.

Pentruca să nu se producă confuzii, cer tuturor ziarelor să nu se publice nimic din partea Mișcării legionare fără semnătura mea.

In numărul de ieri al ziarului „Buna Vestire" am arătat limpede că am oprit manifestațiile din Capitală, dar am ingăduit pe cele din provincie.

Cât privește cântecul legionar, el nu poate fi oprit de nimeni, fiind expresia dorului de viață nouă românească și a eliberării naționale.

București, 9 Septembrie 1940. HORIA SIMA

Noul prefect de Ilfov

București 10.—Dl. colonel Gheorghiu-Pravilă a fost numit prefect al județului Ilfov.

Accident în gara Ciurea

Un grav accident s'a petrecut astă noapte în gara Ciurea.

O locomotivă care venea cu viteză dinspre Bârnova, a fost îndrumată greșit pe aceiași linie pe care se afla garată o alta.

Viteza fiind mare, ciocnirea celor două locomotive a fost violentă, provocând avariarea lor și rănirea gravă a ocupanților lor.

Aceștia sunt: Pânzaru Mihai, Filip Cuciureanu, Ratner, Gh. Amariei și T. Mihai.

Cu o cursă specială ei au fost aduși imediat în localitate unde au și fost internați în spitalul Sf. Spiridon.

Organele ceferiste au deschis o anchetă pentru a stabili cine sunt vinovați de acest accident.

Jurământul ofițerilor de rezervă

Cercul de Recrutare Iași înștiințează:

In conformitate cu ordinele superioare, se aduce la cunoștința tuturor Domnilor Ofițeri Generali de rezervă, aflați în prezent în Iași și care n'au depus jurământul de credință Majestății Sale Regelui Mihai I-iu, că sunt rugați a se prezenta în localul Tribunalului Militar în ziua de 11 Septembrie 1940, orele 11, pentru depunerea acestui jurământ.

Totodată se aduce și la cunoștința celorlalți Ofițeri de rezervă care se găsesc în aceiași situație, de a se prezenta la Cercul de Recrutare Iași în ziua de 13 Septembrie 1940, orele 10,38 pentru același scop.

Toți Ofițerii vor avea asupra lor carnetele de Ofițeri de rezervă.

Comandantul Cercului de Recrutare Iași
Lt.-Colonel, D. Geanolu

Ex-regele Carol se va stabili provizoriu în Elveția

O avere de 60 milioane dolari

Sâmbătă după amiază, trenul special care transporta pe fostul rege Carol, a trecut frontiera jugoslavă, urmându-și drumul spre Elveția.

Guvernul elvețian i-a acordat dreptul de ședere pe teritoriul elvețian numai timp de o lună.

Ex-regele Carol este întovărășit de Elena Lupescu, de fostul ministru al Casei Regale Ernest Urdăreanu și de alți funcționari ai Casei Sale.

*

Viena 10 (R. Press) — Posturile ungare de radio au anunțat că fostul rege Carol II-lea a părăsit țara prin Jimbolia. El se va stabili deocamdată la Locarno. Nu sd cunoaște încă unde se va ătabili în mod definitiv.

*

Roma 10 (Stefani) — Intr'una din emisiunile în limba engleză ale postului radiofonic Roma, crainicul a anunțat valoarea averii pe care o deține Ex Regele Carol II.

După evaluările americane—a spus crainicul de la Roma—Ex Regele Carol este unul din cei mai bogați oameni din lume. Averea i s'ar cifra la 60 milioane dolari.

Informațiuni

x La poliție sunt anchetați, pentru culpa de lese-majestate: Ștefan Kiss din Brașov Stern Herman din str. Păcurari 114 și Sofi Segali din str. A. Panu 39.

x Dl. Major C. Vartic, ajutor de comandant al poliției, conduce personal ancheta accidentului de automobil înregistrat Duminică dimineața pe str. Carol.

Numele gardianului public, care a fost accidentat, e Mircea Zăstăuceanu.

x Sunt cercetați pentru furt, la Prefectura Poliției, Const. Gabor paracliser la Biserica Sf. Constantin, căruia i-a căzut victimă V. Moșneguț din Str. Palat 63; Ana Caraman din str. Nicoriță 8 și Ioan Lazăr din Bârlad. Surprins pe când buzunărea pe Ioan Florea din com. Covasna jud. Iași.

x Prostituata Vera Slobodeanu e cercetată de poliție ca fiind autoarea unui furt de 10.000 lei, pe care i-a sustras c-ui Vasile D. Vasile, pe când petrecea cu aceasta

x Dentist D. Grünberg. Moldvan, Str. Cuza Vodă 23, consultă zilnic între orele 9-1 a.m. și 3—7 p.m.

Cazul funcționarilor municipali puși în disponibilitate

După cum am relatat, pe ziua de 1 August crt. peste 20 funcționari dela Primărie, au fost puși în disponibilitate din lipsă de prevederi bugetare.

Astfel, acești oameni s'au văzut fără nici-un mijloc de existență în preajma iernei, după ce parte din ei au slujit instituția câte 6-8 și 10 ani de zile.

In fața acestei situații, ei au întocmit un memoriu către minister, Rezidența Regală și Primărie, prin care cereau ameliorarea situației lor.

*

Doleanțele lor au fost luate în cercetare, s'au verificat cazierele și actele fiecăruia în parte, după care s'a răspuns Primăriei că, conform legii nu pot fi puși în disponibilitate decât diurniștii și care vor trebui să aștepte un nou examen pentru repunerea lor în serviciu.

Astfel, eri d. general Const. Ionescu primarul orașului, a dat o decizie prin care se face cunoscut că 5 dintre funcționarii puși în disponibilitate și care sunt bugetari, sunt menținuți mai departe în serviciile respective.

Aceștia sunt: Victor Raiciu dela Serv. Bunurilor, Maria Catargi dela Serv. Salubrității și Simion Kiriacescu, Elisabeta Macri și Aurelian Dobreanu dela Serv. Planului.

REP.

Conducătorul Românilor din Ungaria

Budapesta 10. — D. dr. Emilian Hațieganu, avocat în Cluj, a fost ales conducătorul tuturor Românilor din Ungaria.

Negustori amendați

pentru contravenții sanitare

Următorii comercianți contravenienți la legea sanitară, au fost condamnați după cum urmează:

Moisă Enhert comerciant din Socola 6 la 3000 lei, Marcovici Haim chiriaș str. Sărăriei 191 la 3000 lei, Milu Bercovici chiriaș din str. Sărăriei 131 la 3000 lei, Ghizela Abramovici chiriaș str. Sărărie 191 la 3000 lei, Marcu Naftule brutar din str. Cismăriei 33 la 5000 lei, Solomon Goldemberg cărciumar str. Sf. Lazăr 1 la 5000 lei, Madrie Fani chiriașă din str. Stihi 16 la 3000 lei, Schenfeld Ghețel chiriaș Stihi 16 la 3000 lei, Sofia Moscovici chiriașă din str. Sinagogilor 5 la 3000 lei, Haim Belotinschi chiriaș str. Sărărie 191 la 3000 lei, Strul Leibovici str. Sărărie 131 chiriaș la 3000 lei, Isidor Sechter chiriaș din str. Sărărie 131 la 3000 lei, Iancu Leib proprietar din str. Sărărie 191 la 3000 lei, Iosif Iosif din str. Nicolina 67 brutar la 3000 lei, Iancu Ihilovici din str. Nicolina 83 brutar la 5000 lei, Rista Caloghievici cofetar din Lăpușneanu 2 la 3000 lei, Simon Idel comerciant str. str. Nicolina 124 la 3000 lei, Ichil Brener comerciant din Socola 56 la 3000 lei, Simon Fruchtman cu local de Moară din Ș. M. de Foc 2 la 3000 lei, Zalman Grosman reprez. Moarei Dacia str. Niciman 2 la 3000 lei, Mercu Banih Diriginte al Farmaciei „Fiach" Socola 25 la 5000 lei, Buium Pipic comerciant str. Sf. Andrei 22 la 2000 lei, Haim Moscovici comerciant str. Zugravi 27 la 3000 lei, Iancu Schnaider comerciant Tatarași 43 la 3000 lei, Leib Leibovici comerciant str. Bd. Ferdinand 11 la 3000 lei, Goldner M. Leib comerciant din Tg. Sculeni jud. Iași la 5000 lei, Copel Nachmanovici fabrica Sifon din C. Langa 19 la 3000 lei.

Informațiuni

x In ziua de 9 Septembrie a c., dl. Rezident Regal, Prof. Tr. Ionașcu a primit în audiență pe domnii: General C. Ionescu, Primarul Municipiului Iași, Col. A. Irimescu, inspector de Siguranță, Prof. universitar Gh. Tudoran, Efor la epitropia Sf. Spiridon, Dr. G. Enescu, Inspector Industrial.

x La moșia Hălăucești-Roman a încetat din viață C. Banu, fost ministru și ziarist.

x Rezidența Regală a Ținutului Prut face cunoscut că în magazia din curtea Vămii Iași, se află depozitată cantitatea de aproximativ 120 vagoane sare.

Această sare este la dispoziția consumatorilor și se poate vinde, la cerere, oricui, în orice cantitate.

x Camera Agricolă aduce la cunoștință că, din cauza dificultăților de transport ce se pot ivi, agricultorii ar trebui să se aprovizioneze din timp cu combustibile petrolifere și uneori minerale necesare mașinelor agricole, pe timp cât mai îndelungat, adică până în primăvară.

x D. agronom Ion Andronescu a fost încadrat ca intendent al Abatorului Municipal.

x D-na Rifca Lupu comerciantă din str. Anastasie Panu 15, a fost condamnată la o amendă de 3000 lei pentru contravenție la legea speculei.

Pentru același fapt, vor fi judecați astăzi comercianții: N. Vasiliu din Piața Halei, D. Romănică din com. Poeni, Gh. Simionescu din com. Goiești și C. Veseli din com. Voinești jud. Iași.

x PENSIONARII proveniți din asigurările sociale sunt invitați a-și da adresa exactă la sediul „Societății pensionarilor" din Iași, str. Săulescu 1 în curte.

Aceasta, spre a putea fi înscriși pentru ajutorul de iarnă.

VÂND DE OCAZIE un dormitor și una pianină. A se adresa la dl. Segall, Str. Gându 6, alături de Cinema Phoenix.

ORA 12

Bombardamentele germane continuă cu intensitate

Ankara 10 (A. T. O.) — Telegrame primite dela corespondenții din Londra ai ziarelor turcești, anunță că raidurile escadrilelor germane de bombardament continuă.

Duminică seara puțin după apusul soarelui, grupe independente de avioane germane au străbătut barajele londoneze și au bombardat cu furie diverse puncte din sudul și sud-estul orașului.

Atacul a încetat în zorii zilei de Luni la orele 4.35 după o luptă de 9 ore și 55 minute cu avioanele de vânătoare britanice.

Pagubele materiale sunt considerabile iar numărul persoanelor rămase fără adăpost este foarte mare.

Observatorii neutri relatează scene sfâșietoare pricinuite de căderea unei torpile aeriene înlăuntrul unui adăpost antiaerian suprapopulat cu care ocazie au fost omorâte 14 persoane și alte câteva zeci grav rănite.

Ankara 10 (A. T. O.)—Intreaga presă germană de ieri comentează acțiunea de represalii întreprinsă de Führer contra pirateriei aeriene britanice. Se subliniază că avioanele germane vor continua să arunce zilnic tone de bombe asupra Londrei atât timp cât aviația regală britanică va stărui în atacurile sale asupra Germaniei.

In același timp corespondențe primite în cursul nopții din Londra anunță ferma decizie a cercurilor conducătoare engleze de a continua cu distrugerea sistematică a uzinelor și obiectivelor militare germane până când Reichul nu va mai putea ține piept și va capitula.

Observatori germano-italieni în Ardeal

Roma 10 (Stefani) — Se anunță din București că ieri după amiază o comisie formată din 3 ofițeri germani și 2 ofițeri italieni a părăsit capitala României plecând în Transilvania pentru a asista în calitate de observatori la operațiunile de evacuare a zonelor cedate.

M. S. Regina Mamă Elena a sosit în Italia

Roma 10 (Stefani)—Ieri seara la orele 8 M. S. Regina Mamă Elena a României a sosit la Florența venind din Germania.

M. S. Elena a fost întâmpinată de sora Alteței Sale ducesa de Spoletto precum și de oficialitățile orașului.

Regina Mamă Elena a plecat cu mașina în tovărășia ducesei de Spaletto spre Villa Sparta unde își va avea reședința în timpul șederii la Florența.

Peste 2 sau 3 zile M. S. Elena va pleca spre România.

Ardealul, dinspre Moldova

Mi-a fost dat, în aceşti 22 ani de când Ardealul s'a reunit cu fraţii din România liberă, să cobor de mai multe ori din Moldova, în Ardeal, fie luând trenul Adjud-Palanca-Ciceu, fie trecând pe la Cheile Bicazului, fie că am coborât din Stânicul Moldovei prin Mâja la Poiana Sărată. Dar mai făceam o trecere: Era acea minunată coborâre a Carpaţilor în încântătorul Borsec, unde mulţi ieşeni în ultimul timp îşi construise vile.

Nu pot să-mi închipui că, atât dinspre Moldova cât şi dela frumoasa Vatra-Dornei din Bucovina, nu mai putem trece liber în Ardeal!

Deabea construisem linia strategică dela Vatra-Dornei la Ilva-Mică, cu nenumăratele ei tuneluri şi viaducturi, cu poziţii din cele mai încântătoare; şi azi sosind la Dorna, nu mai poţi merge pe pământul românesc decât numai câţiva kilometri!...

De ce tocmai noi moldovenii să fim aşa de greu loviţi de soartă şi să ni se pună granită la Carpaţi?

Tocmai nouă, care am avut atâtea legături firesti şi străvechi cu Ardealul!

. . . . . .

Ajungând la Ciceu, dela Palanca-Ghimeş, nu ştiai încotro să apuci prin Ardealul tuturor frumuseţilor.

Cât am fost concentral la Ditrău, era o adevărată desfătare să priveşti din tren, drumul pe la isvoarele Oltului şi ale Mureşului.

Ce vile minunate erau construite de ai noştri pe aici:

Dar Ghiorghienii, cu nenumăratele sale cherestele şi cu şoseaua în zig-zag admirabil petruită şi care urca spre Borsec, o mândrie a Ardealului dinspre Moldova şi pe care toţi îl considerau ca făcând parte chiar din Moldova.

S'au dus şi cheile Bicazului cu lacul Roş şi cu nenumăraţii pelerini veniţi din toate colţurile ţării Româneşti!...

Dela Ciceu, (fost Petrul Roş, sau Madefalău), apucai în jos cu trenul, dădeai de Miercurea-Ciucului, unde ai noştri înălţaseră atâtea edificii publice care au ridicat prestigiul capitalei acestui ţinut zis al Secuilor.

De aci, printr'un defileu al Oltului, ajungeai la altă staţiune climaterică, la frumosul Tuşnad, cu brazii săi falnici şi climatul său prielnic.

După aceia venea Malnaşul, cu băile sale de acid carbonic, cu o depresiune ceva mai joasă decât Tuşnadul.

Dar S. Gheorgă, oraşul şi centrul de instrucţie al infanteriei noastre, oraş în care marele număr de Români îmbrăţişau în fiece an seriile de ofiţeri care îşi completau aci instrucţia lor!. Tot în regiunea aceasta se află şi cunoscuta staţie balneară Covasna.

Cobo ând spre Braşov, nu te mai săturai privind satele pline de români care erau dealtfel pe toată întinderea a acestui ţinut, unde Secuii au fost colonizaţi de Unguri, ca să fie o dovadă pentru ei că aceste ar fi părţi ungureşti şi nu româneşti:

. . . . . .

Noi rămânem sus de tot, în creştetul Carpaţilor, şi ne vom uita şi vom plânge necontenit aceste plaiuri unde am lăsat nenumăraţi fraţi de ai noştri:

Când ne vom mai vedea oare cu cei din Topliţa Românească, cu cei din Ghiorghieni, şi de pe toată valea Oltului şi a Mureşului dela Izvor?

Închidem ochii şi nu voim să ne mai gândim. Însă nu piere nădejdea din suflet...

EUGEN MARINESCU
Avocat-Consilier

x La Primărie se aşteaptă răspunsul ministerului la intervenţia făcută de d. primar C. Ionescu, în privinţa acordării în bani a ajutoarelor pentru familiile concentraţilor.

In marginea actualităţii

Regina-Mama

Ţara întreagă aşteaptă cu nerăbdare să primească în sânul ei pe M. S. Elena, Regina Mamă, femeia care şi-a transformat viaţa în abnegaţie şi suferinţă.

România va avea o Regină-Mamă, un suflet nobil şi duios alături de tânărul Suveran.

O îndrumătoare şi o chezăşie a nădejdei româneşti.

Odată cu reîntoarcerea M. S. Elena, ţara vede reînviate tradiţii sănătoase şi sărbătoreşte biruinţa drumului drept.

Acţiunea d-lui Maniu

Cunoscutul luptător ardelean, dl. Iuliu Maniu n'a rămas nici de astă dată impasibil la durerea Ardealului şi a ţării întregi.

Fostul premier a trimis d-lor Hitler şi Mussolini un protest, care trebue înregistrat şi în această pagină:

„In numele poporului Românesc din Transilvania şi în calitatea mea de fost preşedinte al Consiliului Dirigent al Transilvaniei, Consiliu ales de istorica Adunare Naţională din Alba-Iulia, ţinută la 1 Decembrie 1918 îndată după hotărârea de unire a Ardealului şi a Banatului cu România, protestez cu toată puterea sufletului meu contra sentinţei arbitrare, care atribue Ungariei o majoritate de Români din Ardeal pentru a îngloba ţării lor o minoritate ce maghiară.

Această sentinţă nesocoteşte principiul naţionalităţilor şi conceptiile cele mai elementare de dreptate, creind în Europa orientală un focar de neliniste, care va fi un izvor de permanentă turburare a păcii.

Solicit Excelenţei Voastre să binevoiască a anula această sentinţă şi îmi permit să vă supun în curând un memoriu pentru motivarea acestei cereri.

Transilvania, Banatul şi poporul Românesc nu vor accepta niciodată această hotărâre, care s'a adus fără consultarea sa.

Cu distinsă stimă:
IULIU MANIU

Protestul d-lui Maniu e sortit a avea puţin răsunet în actuala situaţie a puterilor axei.

Pentru viitor însă importanţa sa va fi nebănuit de mare.

Mustrare şi îndemn

D-l general I. Antonescu, conducătorul Statului, a adresat ţării următorul comunicat, îndemn pentru conduită şi comportare cu adevărat românească:

Cu sufletul încercat de durere pentru toţi fiii acestei ţări care au suferit, suferinţi pe care le-am îndurat şi eu printr'o tragică şi umilă situaţie, adresez tuturor o mustrare şi un îndemn. O mustrare pentru acei care au calcat demnitatea românească prin vexaţiuni. Un îndemn pentru toţi cei care deţin o parte cât de mică de autoritate, de a nu cădea în greşelile celor din trecut; într'un cuvânt, de a se comporta civilizat, fără a face vreo deosebire de clasă socială.

Demiteri probabile

din personalul Teatrului Naţional

Comitetul de direcţie al Teatrului Naţional s'a întrunit Sâmbătă seara sub preşedinţia d-lui Ion Sava, care a expus noul proect de buget excepţional, pentru perioada de timp dela 1 Sept. crt., până la 1 Aprilie viitor.

Comitetul şi-a însuşit acest proect de buget, urmând ca el să fie aprobat de Ministerul Artelor. În acest scop d. Ion Sava a şi plecat Duminică seara la Bucureşti.

În aceiaşi şedinţă a comitetului, d. Ion Sava a expus şi cauzele unor eventuale demiteri a vreo 8 actori şi actriţe din teatru,—aceasta datorită prea marei grevări a bugetului instituţiei. Astfel dacă ministerul nu va acoperi depăşirea de 610,000 lei a bugetului, teatrul va fi nevoit să se libereze de plata salariilor a 8 actori. REP.

Lucrările începutului de an şcolar

la Liceul Model internat din Iaşi

La Liceul Model Internat „C. Negruzzi" din Iaşi s'au fixat lucrările de început de an şcolar după cum urmează:

1. Inscrierile la examenul de admitere în clasa I-a se vor face până la 19 Septembrie, ora 12.

2. Examenul de admitere în clasa I-a se va ţine la 20 Septembrie ora 8 dimineaţa.

3. Examenele de corigenţă cu elevii liceului, la toate clasele, examenele celor amânaţi din Iunie, încep la 20 Septembrie, ora 8 dim.

4. Examenele de corigenţă şi examenele finale ale elevilor pregătiţi în particular, se vor ţine în următoarele zile, ora 8 dimineaţa:

Vineri 20 Sept. franceza, istoria şi educaţia fizică.

Sâmbătă 21 Sept. fizicochimice şi şt. naturale.

Duminică 22 Sept. latina şi geografia.

Luni 23 Sept. religia, matematica şi muzica.

Marţi 24 Sept. româna, dreptul, desemnul şi caligrafia.

5. Inscrierile la concursu pentru burse la clasele: I-a, II-a, a III-a şi a VI-a se fac până la 23 Sept., ora 12.

6. Concursul pentru burse începe la 24 Sept., ora 8 dimineaţa.

7. Inscrierile la examenul de admitere în cursul superior se fac până la 25 Sept. ora 12.

8. Examenul de admitere în cursul superior începe la 26 Sept.

9. Inscrierea elevilor în clasa I-a se face în ziua de 26 Sept.

10. Inscrierea elevilor în clasa V-a se va face în ziua de 26 Sept.

11. Taxele elevilor înscrişi în liceu (rata I-a) se vor achita până la 30 Sept. seara.

12. Prezentarea la internat a elevilor bursieri şi solvenţi se va face în după amiaza zilei de 30 Sept.

13. Deschiderea cursurilor şcolare la 1 Octombrie, ora 8 dimineaţa.

Nr. 23 din 2 Sept. 1940

CONVOCARE

D-nii medici membri ai Colegiului Medical din Iaşi sunt invitaţi astăzi Marţi 10 Septembrie 1940 la ora 16,30 precis la sediul Colegiului Medical din Iaşi (Facultatea de Medicină) pentru a depune jurământul.

Colegiul Medical

Problema grâului şi floarei soarelui

desbătute la Sindicatul agricultorilor

Preţul grâului se va urca? — Se reduc semănăturile de grâu.

La Sindicatul agricultorilor din judeţul Iaşi a avut loc Duminică dimineaţa o adunare, în cadrul căreia s'au desbătut interesante chestiuni privitoare la problemele grâului şi floarei soarelui.

La deschiderea şedinţei, d. Vasile Iamandi preşedintele sindicatului, a pus în curent pe membrii cu toate cele ce s'au discutat în ultima reuniune dela Uniunea generală a sindicatelor agricole din Bucureşti, la care s'a stabilit ca preţul făinei pentru fabricaţia pâinei negre să rămână acelaş, iar al făinei pentru pâine albă şi patiserii să fie liber.

Din discuţiile acestei adunări, rezultă că problema grâului din anul acesta e foarte serioasă şi producătorii fac tot posibilul de a ridica preţul la vagon, pentru a li se putea acoperi cheltuielile prea mari ce le-au avut. Şi probabil tentativa le va reuşi, deoarece rezerve de grâu vechi sunt foarte puţine — atât la Bucureşti, cât şi la Iaşi.

Iar marii agricultori au hotărât — chiar în şedinţa de Duminică — să reducă simţitor cota de noui semănături a grâului, deoarece îşi dau seama că e un articol pe care nu-l pot specula, guvernul făcând totdeauna mari restricţii la fixarea preţului său de vânzare şi nu raţionalizează în schimb plata mâncei de luoru.

Astfel că în toamnă se va semăna mai mult: floarea soarelui, in, linte şi mazăre, care s'au dovedit şi anul acesta a fi prilej de bune afaceri.

În privinţa recoltei de floarea soarelui, care anul acesta se prezintă excelent, cu mult peste obişnuit, producătorii ieşeni au hotărât a interveni ca la fiecare vagon vândut, fabrica de ulei, să le dea o cotă de 100 litri untdelemn, cu preţ de en-gros, precum şi 1000 turte de floarea soarelui.

Aceasta, pentru a putea să furnizeze şi ei la rândul lor, oamenilor care le prestează munca câmpului, tainul de de untdelemn.

Pe lângă alte chestiuni la ordinea zilei, membrii Sindicatului agricultorilor a hotărât ca orice vânzare de floarea soarelui, in şi mazăre să nu se facă decât prin intermediul sindicatului.

C. DAM

Un ziar moldovenesc la Bucureşti

Sâmbătă 15 Septemb. 1940, apare la Bucureşti, săptămânalul „Tribuna Moldovei", organ de afirmare şi propagandă naţional-românească, sub direcţiunea vechiului gazetar Vasile C. Brăescu, întemeietorul şi fostul director al ziarului „Tribuna Basarabiei" din Chişinău, care a făcut o strălucită epocă în publicistica românească din provincia dintre Prut şi Nistru.

La „Tribuna Moldovei" vor colabora, printre fruntaşii scrisului românesc şi o seamă dintre cei mai consacraţi exponenţi ai vieţii noastre naţionale din Capitală şi din Moldova.

O carte interesantă

Sezonul literar al Iaşuiui îl va inaugura săptămâna aceasta volumul *„Intâlniri cu scriitori şi artişti"*, al cunoscutului ziarist şi publicist, d. Cosma Damian.

Volumul, tipărit în condiţiuni grafice excepţionale, va surprinde prin cuprinsul său inedit şi documentat, din viaţa şi opera scriitorilor, criticilor, poeţilor şi artiştilor de marcă dela noi.

Liceul Comercial de Fete

CONVOCARE

Direcţiunea liceului comercial de fete din Iaşi roagă pe fostele eleve să se întrunească la şcoală, Vineri 13 Sept. a.c. ora 5 p. m. pentru înfiinţarea Asociaţiei Fostelor Eleve.

Cele absente din localitate sunt rugate a'şi comunica adresa.

„Chino-vinul Dr. Ratianu" excelent tonic cu China, Cola Guarana, Genţiană şi Glicerofosfat de Calciu, întăreşte organismul, dându-i vigoare. Se recomandă cu mare succes convalescenţilor şi anemicilor, mărindu-le pofta de mâncare.
Depozit: Farmacia Dr. Ratianu str. Cuza Vodă No. 83.

Noul antinevralgic Temagin calmează durerile de cap şi dinţi chiar după 10 minute. Este inofensiv şi deaceea se poate lua mai des. Temagin-ul a dat cele mai bune rezultate ştiinţifice. Incercaţi-l şi Dv. o singură dată când aveţi dureri!
Temagin-ul *se găseşte la orice farmacie în cutii a 2. 10 şi 20 tablete.*

Mica Publicitate

DE INCHIRIAT un apartament compus din 3 camere antret şi bucătărie, în Strada Elena Doamna 59. Libere de pe acum.

DE VÂNZARE o casă din cărămidă compusă din două odăi, bucătărie, una de vară şi una de iarnă, coridor şi marchiză; sobă teracotă şi lumină electrică, Str. Săvescu 34—precum şi o casă în str. Albinet 59 compusă din 4 odăi, sală şi alte trei camere în curte, Matei Mihai.

CAMERĂ MOBILATĂ, cu acces la baie, se închiriază în str. Banu No. 6 etaj.

MI S'A FURAT o haină neagră bună, portmoneul cu buletinul biroului populaţiei Iaşi şi 3000 lei.
Rog găsitorul a mi le aduce la domiciliu şi va primi o bună recompensă, contrar declar buletinul nul.
IOAN POPOVICI
Str. I. C. Brătianu 4

PIERDUT buletinul eliberat de biroul populaţiei Iaşi Nr. 2242 pe numele Zaharia Ioan Str. Pralea 4. Il declar nul.

PIERDUT buletinul biroului populaţiei Iaşi, pe numele Brana Bercovici, Calea Călăţii No. 75. Il declar nul.

PIERDUT buletinele eliberate de biroul populaţiei Iaş sub No. 454, pe numele Clara Zandberg şi Goldiana Zandberg. Le declar nule.

PIERDUT buletinul biroului populaţiei Iaşi, cu No. 47950/22/2/1933 cu numele Aneta Si ochi Str. Codrescu No. 7 Iaşi, îl declar nul şi fără valoare în mâinile orici s'ar afla.

AZI LA SIDOLI
NOU—PREMIERĂ
Dansăm în jurul lumii şi FEMEI condamnate
Jurnalul UFA

Dr. H. I. HERŞCU
consultă
BOLI INTERNE
Diagnostic cu Raze X (Röntgen)
(pentru boli de inimă, plămâni, stomah, intestine)
C. Negri 51 Tel. 1459

DOCTOR
VL. ALEXENCO
Medic de Spital
Boli interne şi urinare
Röntgen (raze X), unde ultra-scurte, Diatermie-arsonvalizare, curenţi galvanici, faradici. — Endoscopie.
Cons. 5—3 p. m.
Str. Petru Rareş 9 Tel. 1929

Dr. R. DAMSKER
Medic de Spital
BOLI INTERNE
plămâni, inimă, rinichi
Str. Ghica Vodă No. 32

DOCTORUL
Solomon Manole
Medic de Spital
reîntorcându-se în localitate şi-a reluat consultaţiile, pentru boli de femei, chirurgie şi mamoş.
2½—7 d. a.
Gh. Mârzescu 7 Telefon 223

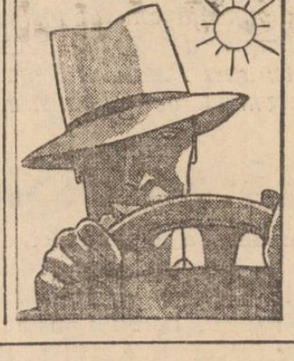

nevralgii
dureri de cap
răceli
testa

A CÂŞTIGA LA LOTERIA DE STAT

nu înseamnă să ai numai noroc, ci trebue să şi perseverezi.

Jucaţi în mod constant la Loterie şi veţi fi unul din fericiţii câştigători ai acestei instituţii.

LA TRAGEREA TRANŞEI LUNARE DELA 15 SEPTEMBRIE SE DISTRIBUE 35.717 CAŞTIGURI, DINTRE CARI:

1	DE	2.000.000	LEI
3	DE CATE	1.000.000	LEI
6	DE CATE	500.000	LEI
15	DE CATE	200.000	LEI
42	DE CATE	100.000	LEI

Tragerea la 15 Septembrie

LOTERIA DE STAT

ANUL XXXVII No. 10042

ABONAMENTE:
Lei 350. . . . . . pe un an
„ 180. . . . . . „ 6 luni
„ 90. . . . . . „ 3 luni
„ 35. . . . . . „ 1 lună
„ 1500. . . instituţii publice

Inscris in reg. publ. periodice Trib. Iaşi la No. 21/1938.

Atelierele tipografice
IAŞI STR. LAPUŞNEANU 37

1 LEU

OPINIA

Ziar popular cotidian

JOI 12 SEPTEMBRIE 1940

TELEFOANE
Redacţia . . . . No. 1293
Administraţia . . „ 1299
Serv. de noapte . . „ 1435

Redacţia şi Administraţia
IAŞI STR. LAPUŞNEANU 37

Proprietar:
Succesiunea A. A. Badareu

Director C. R. GHIULEA

FOSTUL REGE CAROL
SE STABILEŞTE IN PORTUGALIA
Ce s'a petrecut în Banat.— Manifestaţiile populaţiei

Berlin 11.—Se comentează cu mult interes informaţiunile date de agenţiile D. N. B. şi Transocean, în legătură cu atacul făcut de populaţia Banatului asupra trenului special care ducea pe fostul rege Carol şi pe Elena Lupescu.

Ziarele publică următoarele amănunte asupra acestui atac:

La vestea că fostul rege Carol părăseşte ţara, întovărăşit de Elena Lupescu, populaţia a căutat să afle itinerariul călătoriei ca astfel, la trecerea trenului să manifesteze arătându-şi dispreţul faţă de vinovaţii îmbarcaţi în cele 12 vagoane ale trenului special

In gara Timişoara, sute de bărbaţi şi femei au căutat să ia cu asalt acest tren. Când a intrat în gară, populaţia înşiruită pe cele două părţi ale căii ferate a cerut mecanicului locomotivei să oprească trenul pentru a împiedeca eşirea din ţară a evreicii Elena Lupescu, pe care populaţia românească o voia judecată de un tribunal special pentru toate fărădelegile ei.

Trenul n'a oprit şi cineva din el a tras focuri de revolver. La această provocare s'a răspuns prin împuşcături. Numeroase ferestre ale trenului au fost sparte de gloanţe.

Dupăce trenul şi-a luat viteză, câţiva manifestanţi s'au urcat pe o locomotivă, în urmărirea trenului special. „Alţii —precizează agenţia D. N. B. —au plecat cu un automobil până la punctul de frontieră Jimbolia, dar când au ajuns acolo, trenul special trecuse frontiera fără să oprească în gara românească, oprind numai în cea jugoslavă.

Londra 11.—Se precizează că gloanţele de revolver care au fost trase asupra trenului fostului Suveran, n'au atins pe nimeni.

Postul Daventry a anunţat că manifestanţii din Banat au declarat că nu urmăreau să suprime pe fostul Suveran ci pe metresa lui Elena Lupescu din a cărei cauză multe nenorociri s'au abătut asupra Naţiunei române. Se afirmă deasemenea, din sursă germană că Elena Lupescu avea asupra ei o mare cantitate de aur şi pietre scumpe, în valoare de câteva miliarde lei.

Ex-regele se stabileşte în Portugalia

Zurich 11 (R. Press) — Ex-Regele Carol care a părăsit Sâmbătă România, a făcut un scurt popas la Lugano (Italia).

Intre timp, în urma demersurilor făcute pe lângă guvernul portughez, Preşedintele Salazar a acceptat ca fostul Rege al României să se stabilească în Portugalia.

Dela Lugano, ex-Regele Carol va pleca prin Franţa şi Spania, la Lisabona, unde i se va fixa localitatea de azil.

In Portugalia, fostul rege ar avea un unchiu, de care va fi găzduit.

O desminţire

Roma 11 (Stefani)—Posturile italiene au desminţit că grupuri de legionari ar fi atacat în Banat trenul care transporta pe fostul rege Carol.

„D-na Lorentz"

Roma 11—Elena Lupescu, a sosit la Lugano sub numele de „doamna Lorentz". Ea face parte ca şi fostul şambelan, Ernest Urdărianu, din suita ex-regelui Carol care se compune din 39 de persoane.

In localitate nu se ştie dacă fostul rege va purta numele de d. Lorentz sau îşi va alege un alt nume.

M. S. Regele Mihai I
la Sinaia

Bucureşti 11. — M. S. Regele Mihai I a plecat cu maşina la Sinaia, însoţit

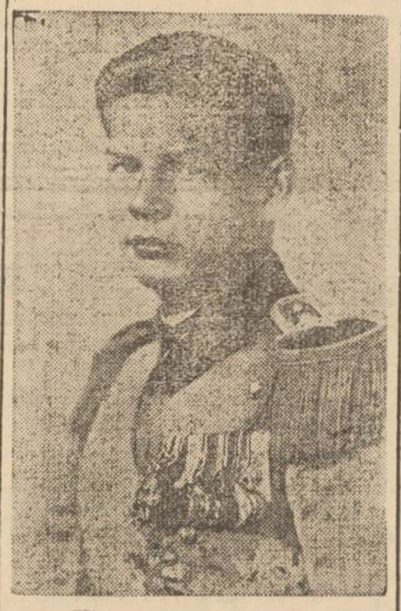

fiind de d-nii: maiori Ilie Radu şi Tomescu.

Suveranul va rămâne mai multe zile la castelul Regal din Sinaia.

Noul şef al cenzurei

Bucureşti 11. — Se anunţă că d. dr. Eugen Chirţă a fost numit şeful serviciului central al cenzurei.

Accident la Belgrad

Belgrad 11 (Avala). — Un grav accident s'a produs la biserica franceză. Plafonul s'a prăbuşit peste lucrătorii care făceau unele reparaţii. Sunt 13 morţi, între cari şi inginerul conducător şi 18 grav răniţi.

S'a urmărit punerea României sub protectorat rusesc?

— AFIRMAŢIILE UNUI ZIAR MAGHIAR —

Budapesta 11. — Ziarul „Magyar-Szag" într'un editorial constată că Garda de Fier reprezintă concepţia politică a Europei noui. Dacă mişcarea legionară va ajunge la putere, România — declară autorul articolului, — va forma o parte integrantă din noua Europă.

După informaţii controlate provenite dela cercuri autorizate, ziarul „Magyar-Szag" insistă asupra revocării d-lui Grigore Gafencu, fost ministru de externe.

Ziarul explică această revocare destăinuind un fapt senzaţional: Fără ştirea guvernului român, fostul rege Carol şi Grigore Gafencu s'au înţeles şi au uneltit să pună România sub protectorat rusesc.

D. Eugen Titeanu a părăsit ţara
Ancheta fondurilor dela Propagandă

Bucureşti 11.—Ziarul „Universul" ocupându-se de fraudele comise la ministerul Propagandei sub ministeriatul d-lui Eugen Titeanu, cere redeschiderea dosarului şi chemarea în judecată a tuturor celor vinovaţi. Ziarul arată că s'a făcut rapoarte concludente de către controlorii respectivi, dar aceste rapoarte au rămas în cartoane. Totodată se anunţă că d. Eugen Titeanu nu se mai află în ţară.

Totuşi ancheta continuă.

S'a încheiat acordul
între Franţa şi Japonia

Geneva 11 (R. Pr.) — Din Vichy se anunţă că eri a fost semnat acordul dintre Franţa şi Japonia cu privire la Indochina. Se aşteaptă un comunicat lămuritor, deoarece nu se cunoaşte nici un amănunt asupra acestei alianţe.

Starea generalului Weygand

Geneva 11 (Rador)—Corespondentul Agenţiei D. N. B. află din Vichy:

Generalul Weygand nu a putut lua încă în primire postul său de delegat general al guvernului francez în Africa.

Ingrijirile medicale vor mai dura vreo 3 săptămâni, deoarece generalul Weygand s'a ales cu trei coaste rupte în ultimul său accident de avion.

Arestarea unui delapidator

Galaţi 11— Poliţia locală a reuşit să identifice şi să aresteze pe individul Ştefan Parschi, fost funcţionar la C. F. R. din Iaşi. Numitul se face vinovat de mari nereguli băneşti. După săvârşirea fraudelor a dispărut, fiind căutat de toate poliţiile din ţară.

Cu actele dresate şi sub o puternică pază, delapidatorul a fost înaintat poliţiei din Iaşi.

„Statele-Unite în ajunul războiului"
Campania presei americane

Stockholm 11 (D. N. B.)—Ziarul „Aftonbladett" protestează împotriva orientării ce se dă politicii externe a Statelor Unite. Ziarul arată că e vorba de o campanie care să târască America în conflict. Toate gazetele americane de eri au apărut cu manşeta: „Statele Unite în ajunul războiului".

Poporul american trebuie să-şi dea seama de primejdia ce-l aşteaptă şi să reacţioneze împotriva acelora care au interes să amestece America în războiul european.

Exodul evreilor

Athena 11 — Hotelurile de prim rang din localitate sunt ocupate de foarte mulţi refugiaţi din România. Cea mai mare parte din ei sunt reprezentanţi ai industriei şi comerţului şi 90 la sută din ei sunt de religiune mozaică.

Aci emigranţii au solicitat viza de trecere pentru America.

Plecarea lor din România se pune în legătură cu evenimentele din urmă.

Decret cu privire la judecarea funcţionarilor

Bucureşti 11 — D. general Antonescu conducătorul Statului, a dat un decret cu privire la suspendarea inamovibilităţii funcţionarilor publici şi aplicarea sancţiunilor disciplinare.

Noul decret abrogă legea privitoare la judecarea funcţionarilor administrativi.

Noul preşedinte al Inaltei Curţi de Casaţie

Bucureşti 11. — Preşedinţia consiliului de miniştri face cunoscut că întrucât primul preşedinte al Inaltei Curţi de Casaţie va figura ca preşedinte al comisiei ce va judeca pe foştii demnitari, în locul d-lui Lupu este numit preşedinte al Inaltei Curţi de Casaţie d. C. Macri.

Schimburile economice ale Italiei

Roma 11 (Stefani)— Astăzi se va întruni comisia autarhiei, sub preşedenţia d-lui Mussolini, în palatul Venezia.

Se va discuta intensificarea schimburilor comerciale şi stabilirea unei ordine economice, care să creieze noi surse de schimburi.

Reintegrarea d-lui prof. Oteteleşianu

Bucureşti 11.—Dl. prof. Al. Oteteleşianu a fost reintegrat la Institutul Geografic din Bucureşti.

A vorbi este a semăna; a asculta este a culege

Se urmăreşte împiedicarea bombardamentelor de noapte

Londra 11 (Rador).—Agenţia „Reuter" anunţă că „o înaltă personalitate dela conducerea aviaţiei de război britanice" a declarat că Anglia, ca şi Germania, este în căutarea metodelor menite să împiedice bombardamentele de noapte.

Cred—a adăugat acea personalitate—că noi vom găsi soluţia înainte de a o fi găsit Germania. Avem rezervele necesare de avioane şi de piloţi pentru a face faţă pierderilor noastre actuale. Politica noastră rămâne neschimbată şi nu ne vom lăsa ispitiţi să procedăm la represalii. Am luat în studiu un plan şi socotim că este mai bine să-l urmăm de cât să aplicăm principiul „ochi pentru ochi, dinte pentru dinte".

Suita ex-regelui Carol
se întoarce în ţară

Ankara 11 (A. T. O.)—Corespondentul din Zürich al agenţiei Reuter anunţă că ex-regele Carol al României locueşte într'un mare hotel depe malul lacului Lugano ocupând apartamentele pe care le-a locuit şi tatăl său fostul rege Ferdinand al României cât şi regele Constantin al Greciei în timpul exilului său.

Trenul special cu care fostul rege a sosit în Elveţia, se va întoarce zilele acestea în ţară împreună cu 20 membri din suita care au condus pe fostul suveran.

PREPAR elevi de liceu la toate materiile, clasa 7-a şi 8-a partea ştiinţifică, bacalaureat, deasemenea pentru admiterea la fac. de Ştiinţe şi Politechnică. A se adresa la ziar sub „Absolvent".

PIERDUT buletinul biroului populaţiei Iaşi, pe numele Brana Bercovici, Calea Gălăţii No. 75. Il declar nul.

ORA 12

Semnarea unui nou acord economic germano-român

Roma 11 (Stefani) — Corespondentul local al agenţiei D. N. B. anunţă semnarea la Berlin a unui foarte important acord comercial germano-român.

Conform prevederilor acestui nou acord, Reichul se obligă să achiziţioneze întreaga producţie de cereale a României din anul în curs.

O nouă armă întrebuinţată de aviaţia engleză

Berlin 11 (D. N. B.) -- Marea Britanie continuă întrebuinţarea de mijloace perfide şi necorecte în războiul ei contra Germaniei.

Cu prilejul raidurilor efectuate în cursul ultimelor zile de aviaţia britanică au fost aruncate tablete incendiare în cantităţi enorme asupra pădurilor, girezilor de recolte depe câmpii şi asupra oraşelor.

Această nouă armă este formată din patrate de celuloid de 5×5 cm. umplute cu vată incendiară care este aprinsă de un fitil ce ia foc singur după o şedere de câtva timp în aer liber.

Cercurile germane autorizate precizează că acest patent nu aduce niciun fel de pagube obiectivelor militare lovind exclusiv în particulari printre cari a făcut multe pagube materiale incendiind recoltele şi pădurile şi chiar victime, unele persoane punând în buzunare aceste bucăţi de celuloid pe care le găsiseră pe drum.

O apropiere între Japonia şi Rusia

Roma 11 (Stefani)— Numirea generalului Totikawa ca ambasador al Japoniei la Moscova este considerată de întreaga presă niponă ca fiind de o mare importanţă.

Marele cotidian japonez „Asai" comentând această numire crede a şti că ea este în strânsă legătură cu recentul discurs al d-lui Molotov care a preconizat o apropiere între cele două puteri.

Ziarul subliniază importanţa capitală a acestei numiri în legătură cu planurile Japoniei în Extremul Orient:

Noul ambasador a acordat reprezentanţilor presei japoneze şi străine un interview spunând între altele că d-sa a fost este şi va fi totdeauna partizanul unei strânse colaborări între Japonia şi U.R.S.S.

A 4-a noapte de bombardament infernal

Londra 11 (Reuter) — Noaptea de Marţi spre Miercuri a fost a 4-a noapte la rând pe care londonezii au fost siliţi să o petreacă în adăposturile antiaeriene.

Alarma a durat 8 ore şi jumătate.

Au fost aruncate bombe incendiare şi explosive asupra biurourilor câtorva mari societăţi de navigaţie, asupra unei maternităţi care din fericire fusese evacuată din timp cât şi asupra cartierelor muncitoreşti. Numărul victimelor nu este încă cunoscut.

In linii generale atacul a fost mai puţin violent ca în nopţile trecute.

Noui bombardamente asupra Berlinului

Berlin 11 (D. N. B.)— Şi în noaptea de Marţi spre Mercuri, escadrilele britanice şi-au continuat atacurile asupra obiectivelor nemilitare din Germania.

Câteva din aceste formaţii reuşind să străbată barajul de apărare anti-aeriană din jurul capitalei Reichului, au aruncat numeroase bombe în centrul Berlinului incendiind şi dărâmând un spital, clădirea asociaţiei inginerilor germani cât şi Academia de Belle-Arte din imediata apropiere a porţii Brandenburgului şi a ambasadei Statelor-Unite.

Au mai fost incendiate numeroase biurouri şi locuinţe particulare.

Discuții

Nu sta locului! Stai pe loc!

Asta e povestea preotului în zilele noastre. Într'o vreme i se spunea: Ești prea amorțit. Mai ieși din pridvoare! Nu tot „Doamne miluiește"! Să te mai vadă lumea că te miști și pentru altele! Sunt atâtea nevoi de împlinit în lume. Este chemarea Bisericii de a ajuta la ușurarea lor... Ehei! ce face Biserica la alții!

Și dacă a văzut preotul că alții tot fac și dreg, iar el este privit ca un nepăsător față de nevoile vremii, a ascultat îndemnurile care i s'au făcut și a ieșit la larg, ca să dee o mână de ajutor treburilor obștești. I s'a spus că sătenii este mâncat de cămătari și că trebuie să i se dee chipul de a se putea împrumuta fără mari dobânzi. Pentru aceasta o nevoie de bănci ca să-i înlesnească.

Dar cine să le sprijine? Ce lume are satul pentru a putea mânui astfel de așezăminte? De aceia i s'a cerut preotului să nu șadă deoparte, ci să ajute sporul și propășirea băncilor.

Pe vremea ministrului Spiru Haret, era o vrednicie pentru preot de a avea astfel de sarcini. Când se țineau adunări ale băncilor populare și se vorbea de sprijinul preoților, asta li se socotea ca un merit. Erau priviți ca ocrotitori ai sătenilor, ca părinți ai satelor, fiindcă făceau să înflorească rândurile lor.

Fostul Ministru D. Nenițescu îmi vorbea odată cu mari laude despre Păr. *Tudorache* acum la biserica Sf. Neculae din Tătărași. Luase parte la un congres al băncilor populare (mi se pare în Bacău). Acolo păr. Tudorache ținuse o cuvântare de mare răsunet, de care mi-aduc aminte din ziarele de atunci, înaintea războiului.

Preoțimea s'a arătat într'o lumină mult prețuită ca bună sprijinitoare a gospodăriei satelor. Nimenea n'a zis atunci: Înapoi la altar! Ce căutați aici? Ce? v'ați făcut zarafi?

Da, așa se înfățișează lucrul, când mânuiești bani. Dar vorba este: Dacă satelor le trebuia bună chivernisire bănească, cine era s'o facă?

Din pricina aceasta, până și'n programa seminarilor s'a pus contabilitatea ca obiect de studiu. Va să zică înșiși cârmuitorii cereau ca preoții să fie puși la astfel de treburi.

După aceasta, au venit peste noi gânduri și de alte treburi: să înființăm cooperative și iar li s'a cerut preoților să dee ajutor. Ba, de data aceasta, s'a apăsat încă și mai mult asupra acestei datorii, fiindcă acul așezământ al cooperației a fost arătat ca rânduială deplin creștinească, venită din Anglia, înființată acolo de oameni cu mare avânt creștinesc, pentru ieftenirea vieții. Și până astăzi cooperația ne este înfățișată în lelul acesta.

Numai să cetească cineva scrisul d-lui Profesor Pavlescu de'a universitatea Ieșului, fostul prefect al poliției lui, și va vedea în ce lumini înalte domnia sa zugrăvește cooperația.

Dacă este așa, ce greșea preotul că a intrat și el în cooperație, mai cu seamă că și aici îusese poftit? I s'a spus că este însăși datoria lui să pue umărul la înflorirea unei orânduieli care va îndrepta viața gospodărească a mulțimii.

Și atunci unii preoți au intrat în această orânduială și erau întâlniți în federalele cooperatiste. Dar totdeauna au fost puțini. Nici vorbă să fi fost atâția, încât slujba bisericească să se fi simțit de lipsa preoților amestecați în cooperative.

Și totuși cum au fost luați acum de curând? Ca oameni care au dat fuga să-și vadă de alte treburi decât de datoriile lor.

Dar nici vorbă de așa ceva. Ce? pentru câțiva preoți cooperatiști era să se poată spune că ei și-au mutat altarul la cooperație?

Dar greul chestiunii nu stă aici. Vorba este că preotul *a fost poftit* să ajute astfel de orânduieli, așa cum, după aceia, a fost poftit la altele.

Oricâte înoiri de felul acesta s'au adus în țară, îndată i s'a cerut și preotului să nu stea deoparte. Și au fost unele care chiar îl stinghereau în chemarea lui preoțească. Totuși: preotul și preotul. Tot ce se ticluia pentru săltarea vieții sătești, felurite treburi higienice, culturale, gospodărești... îl chemau și pe preot. Ar fi fost privit rău, dacă ar fi fost stat răzleț.

Atunci pentru ce acum i se face lui o vină că se găsește amestecat colo și colo?

Dar a fost un adevărat iureș asupra lui ca să facă și multe altele, peste slujba sa curat preoțească. De aceia, dacă aceștea nu erau bune, cuvântul de spus acuma nu era acela de a tocmai pe preot că s'a făcut zaraf, ci de a striga celor ce-i cereau asemenea trebi: Da mai lăsați pe preot în pace, că el are altceva de făcut!

Nu s'a spus așa, și iată că acum pătimește numai preotul. E batojocoit pe degeaba că s'a amestecat în unele și altele.

Rău de nu faci, rău de faci. Preotul ce să aleagă?

Așa stau lucrurile, și atunci lumea să judece, dacă preotul are vreo vină când este amărât în felul acesta. El este chemat să slujească viața obștească. Dacă o slujește, ce au cu el?

Ușor este să te năpustești pe degeaba asupra cuiva. Dar a cui este rușinea când ești dat pe față cu câtă ușurință faci aceasta?

Arhim. SCRIBAN

In marginea actualității

Atacuri la adresa d-lui N. Iorga

Posturile de radio germane au transmis aseară violente atacuri la adresa d-lui prof. N. Iorga, arătat ca vinovat de multe stări de lucruri.

S'a declarat că dl. Iorga va avea de tras consecințe de pe urma politicei făcute.

Ruga legionarilor din Franța

Se anunță din Paris că toți legionarii români aflați în Franța s'au adunat la Paris.

Eri s'a oficiat un serviciu divin la biserica ortodoxă, pentru legionarii căzuți la datorie.

Cursul leului în Ardealul cedat

Pe baza unei dispoziții a Băncei Naționale Ungare, în teritoriile cedate se vor primi în mod tranzitoriu atât banconotele de pengö cât și cele de lei.

Raportul între pengö și lei va fi de 1 la 50.

Cursul oficial al Băncei Naționale Ungare, este de 32 până la 34 lei 1 pengö.

Ridicarea unor statui

Se face cunoscut că autorități au avut grijă să ridice din Tg. Mureș oraș cedat ungurilor, statuile lui Avram Iancu și Sentinela română.

Cele două opere de artă au fost transportate la Turda.

Prima va fi așezată la Câmpeni, unde este centrul moților, iar a doua la Turda.

„Foaia noastră"

Românii ardeleni din teritoriile cedate au ales șef, precum s'a anunțat, pe dl. Emil Hațieganu.

Tot odată s'a hotărât scoaterea unui ziar, numit „Foaia noastră".

Primul număr din acest organ a apărut eri.

Poșta pentru Basarabia și Bucovina de nord

Direcția Generală P. T. T. aduce la cunoștința publicului că până la noi dispoziții, nu se admit pentru Basarabia și Bucovina de Nord (teritoriile ocupate U.R.S.S.) decât scrisori și cărți poștale simple, neînregistrate.

Toate aceste trimiteri vor fi îndrumate la destinațiile lor prin Moscova, via Ungaria—Germania.

Executări fără judecată

Unele ziare germane publică informațiuni privind prigoana legionară în ultimii doi ani.

Agenția D. N. B., după o informație primită din București, evaluează numărul legionarilor asasinați fără judecată, în anul 1938, la București, la 1221.

Se subliniază că acești 1221 legionari, au fost asasinați în mai puțin de un an, începând din Aprilie 1938 și până la sfârșitul lui Decembrie 1938.

Fixarea prețului

măcinișului la morile țărănești

La Camera de Comerț a avut loc o ședință prezidată de d. col Corneliu Carp, prefectul județului. Au luat parte d-nii: ing. Iosif Casetti președintele Camerei de Comerț, ing. Gh. Nastase directorul și delegatul Camerei de agricultură, și d-nii Cerkez, Donose, C. Ioan și M. Ștefaniu, reprezentanții arendașilor și proprietarilor de mori țărănești.

Scopul acestei convocări, a fost ca de comun acord să se fixeze un preț uniform al măcinișului la morile țărănești din județ.

În urma discuțiilor ce au avut loc, s'a fixat de comun acord următorul preț: 8 la sută minimum în natură lei 35 de sută de kgr. în numerar.

S'a mai hotărât că morarii nu vor putea impune plata numai minim sau numerar, sătenii fiind liberi să plătească măcinișul așa cum poate.

Înștiințare

În legătură cu înștiințarea apărută în ziare referitor la locuitorii de naționalitate ungară, originari din teritoriile cedate, se precizează:

— Acești locuitori sunt sfătuiți să plece dar nu sunt obligați la această plecare.

Instituțiile, întreprinderile și particularii cari au în serviciu unguri cari doresc să plece, sunt îndemnați a-i lăsa liberi.

Nimeni însă nu este justificat a-i concedia din serviciu dacă ei vor să rămâe pe loc.

Prefectul județului Iași
Colonel, C. CARP.

FISCALE

Noile dispoziții

cu privire la contribuția de 2 la sută, asupra cerealelor

Ministerul Finanțelor a făcut eri cunoscut Administrației Financiare de Constatare că sunt scutite de contribuția excepțională de 2 la sută cerealele care sunt recoltate de pe pământul cultivat de micul agricultor, fie în calitate de proprietar, fie de arendaș a acelui pământ. În schimb, nu sunt scutite oleaginoasele.

Deasemeni nu sunt scutite cerealele ce un mic agricultor le-ar fi obținut în alt mod, cum ar fi drept plata muncei ce a prestat-o, ori a treerului făcut de acesta.

Proprietarul cerealelor vândute trebue să fie mic agricultor și ca ocupația de căpetenie să fie munca câmpului, fie ca proprietar, fie ca arendaș, Nu sunt scutite vânzările făcute de un proprietar ori arendaș care are altă ocupație, cum ar fi: comerciant, băcan, cârciumar, orășanii ce au și proprietăți rurale, etc,

Impunerea măcelarilor

În urma raportului făcut de d. ad-tor financiar N. G. Stanciu, ministerul finanțelor a făcut cunoscut că s'a luat cunoștință de propunerea pentru modificarea sistemului de impunere anuală a comercianților măcelari din Iași, cu aceia asupra unui venit prezumat pe cap de vită cu o anumită taxă la abator, astfel cum s'a aprobat pentru măcelarii din alte orașe din țară.

Pentru exercițiul în curs însă, nu se mai poate proceda la această schimbare, propunerea urmând a fi avută în vedere la lucrările pregătitoare înainte de începerea exercițiului viitor.

În urma acestui fapt, d. ad-tor financiar N. Stanciu a luat măsuri, ca pentru acest exercițiu, comercianții măcelari să fie urmăriți la plată potrivit debitelor stabilite.

Scutire de impozit

Ministrul a mai comunicat că s'a scutit plata impozitului proporțional de 1,68 la sută, numai contractele de furnituri intervenite între particularii comercianți și industriași.

REP.

x Lui Mihai Grigoriu din com. Poeni-Iași, un hoț de buzunare i-a sustras suma de 3500 lei, pe când se afla în Piața Halei.

Jurământul

ofițerilor de rezervă

Cercul de Recrutare Iași înștiințează:

În conformitate cu ordinele superioare, se aduce la cunoștința tuturor Domnilor Ofițeri Generali de rezervă, aflați în prezent în Iași și care n'au depus jurământul de credință Majestății Sale Regelui Mihai I-iu, că sunt rugați a se prezenta în localul Tribunalului Militar în ziua de 11 Septembrie 1940, orele 11, pentru depunerea acestui jurământ.

Totodată se aduce și la cunoștința celorlalți Ofițeri de rezervă care se găsesc în aceiași situație, de a se prezenta la Cercul de Recrutare Iași în ziua de 13 Septembrie 1940, orele 10,38 pentru acelaș scop.

Toți Ofițerii vor avea asupra lor carnetele de Ofițeri de rezervă.

Comandantul Cercului de Recrutare Iași
Lt.-Colonel, D. Geanolu

x Ministrul economiei naționale a cerut Camerei locale de Comerț de a se comunica telegrafic Oficiului central de valorificare în fiecare zi, tranzacțiunile intervenite în cursul zilei pe felul cerealelor, raportând și cazurile când micii producători s'au prezentat în oboare și n'au găsit cumpărători.

Cum se vor plăti

ajutoarele familiilor de concentrați

Precum se știe, conform unor dispoziții ale ministerului de interne, plata ajutoarelor pe luna Septembrie la soțiile și familiile concentraților săraci, urma să se facă în natură.

Aceasta, întrucât s'a constatat că parte dintre cei care primeau ajutoarele dădeau o altă întrebuințare banilor, contrară celei trebuincioase casei: chirie, alimente, îmbrăcăminte, etc.

În fața acestei situații, organele superioare au hotărât ca primăriile respective să acorde ajutoarele în natură.

La Iași, această dispoziție a fost primită cu multă părere de rău. De câteva zile, sute și mii de femei vin la Primărie și cer să li se acorde ajutoare în bani.

D. primar C. Ionescu a făcut atunci intervenții telegrafice la minister, în sensul celor cerute de femeile concentraților, la care ministerul a răspuns că pe luna Septembrie se mai poate acorda ajutoare în bani, dar începând cu luna Octombrie, nu se mai admite decât în natură.

Plata ajutoarelor pe luna Septembrie va începe zilele acestea.

Informațiuni

x În ziua de 10 Septembrie 1940, Dl. Rezident Regal Prof. Tr. Ionescu a primit în audiență pe Domnii: General C. Ionescu, Primarul Municipiului Iași, Dl. Prof. Cr. Otin, Rectorul Politechnicei, N. Gheorghiade, Inspector Agricol Panțu, Inspector Industrial G. Enescu și Moruzi.

x PENTRU AGRICULTORI. — În împrejurările actuale este posibil ca la anul viitor să fie lipsă de semințe de zarzavaturi, sau acestea să fie scumpe.

Pentru aceste motive, Ministerul Agriculturii sfătuește toate instituțiunile agricole din județ și agricultorii care se ocupă cu cultura zarzavaturilor, să caute să se aprovizioneze din timp cu semințe de legume necesare, din producția proprie sau cumpărând din altă parte, aceasta pentru motivul că nu se știe dacă la primăvară Ministerul va mai putea distribui semințe de legume.

x Siropul Iodotanic Dr. Ratianu aprobat de Consiliul Sanitar Superior, se recomandă cu mare succes copiilor limfatici, anemici, scrofuloși și rahitici pentru purificarea și regenerarea sângelui, înlocuind Untura de Pește. Nu produce jodism. Depozit Farmacia Dr. Ratianu, str. Cuza Vodă 83.

Epitropia Stt. Spiridon Iași
13588—10 Sept. 1940.

PUBLICAȚIE

La Epitropia Stt. Spiridon Iași str. I. C. Brătianu 144, se va ține la 11 Octombrie 1940 ora 10, licitație publică pentru închirierea a trei apartamente Str. Ștefan cel Mare 36—38 și apartament strada Păcurari 37, în conformitate cu Legea Contabilității și Regulamentul O. C. L.

Concurenții depun garanție de 5 la sută în numerar sau efecte garantate de Stat, cu borderoul de proprietate.

Condițiunile închirierei și caetul de sarcini se pot vedea între orele 11-13 la Serviciul Domenial.

Director Silvic-Domenial
Ing. Insp. Silvic Otin

+

Adânc îndurerați și în vecinică mângâiați: Vladimir, Natalia, Maria Bayer, Vasile, Otto, Eugen, Gusti, Grossar,—frați, surori, cumnați, nepoți; familiile înrudite: Elena D. Bayer, Căpitan Bayer, Prof. Marcela Bayer, Elena și Ioan Bericsas șef C. F. R., Teodora și Pr. Vasile Scutaru, Vasile Bayer, Emil D. Bayer, C. Lucia Furtună, Lt. aviator Bayer, Lucreția Bayer, Pr. Gr. Trib. București, Emil, Aurelia, Leo, Karl Bayer și familiile: Stratinescu, Sterba, Popovici, Orza etc. anunță cu durere încetarea din viață a scumpului lor

Titus Bayer

Director la Theater a. d. Wien
în etate de 47 ani

decedat la 4 Septembrie a.c. la Viena, unde a fost înmormântat, în ziua de 7 Sept. a.c. în cimitirul Hernals.

UMBRELE bune și ieftine cu 20% reducere și ori ce fel de reparațiuni găsiți la magazinul LA LEON care s'a mutat în str. I. C. Brătianu 113 lângă farmacia Racovițză.

Primăria Municipiului Iași

Serviciul contabilității

PUBLICAȚIUNEA No. 034972
7 Septembrie 1940

Se aduce la cunoștința celor interesați că în ziua de 13 Septembrie 1940, începând de la ora 10 dim. se vor ține tratări directe pentru fiecare lucrare aparte și anume:

1) Darea în antrepriză a lucrărei de consolidare a malurilor șanțului deschis din str. Robilor.
Valoarea după deviz lei 21,620.

2) Construirea a două guri de canal, una în strada Sălciilor și a doua în strada Crucei.
Valoarea după deviz lei 27,587.

3) Darea în antrepriză a lucrărilor de la Casa Administrativă și camera mortuară a Cimitirului Sf. Vasile Galata.
Valoarea după deviz lei 161,533.

4) Idem apartamentelor dela imob. Erato Văsescu.
Valoarea după deviz lei 63,820.

5) Idem construirea unei cancelarii în Piața Halei.
Valoarea după deviz lei 61,000.

6) Idem reparațiuni la closetul din Piața Halei.
Valoarea după deviz lei 3,200.

7) Construirea rasarelei peste pârâul Nicolina.
Valoarea după deviz lei 26,000.

8) Instalarea racordului aerian la Vespasiana din Piața Sft. Spiridon.
Valoarea tratărei lei 20,558

9) Diverse materiale pentru lucrări în Atelierele Municip.
Valoarea tratărei lei 16,520.

10) Furnizarea a două vagoane orz urluit.

11) Furnizarea materialelor necesare refacerei deversorului de pe str. Socola.
Valoarea după deviz lei 118,220.

12) Diverse scule pentru Serv. Canalelor.
Valoarea lei 16,419.

13) Materialele necesare pentru lucrările de reparare Șoselei Naționale din fața Manufacturei de Tutun.
Valoarea tratărei lei 48,323.

14) Materialele necesare pentru instalarea apei și canal la closetul din grădina Copou.
Valoarea tratărei după deviz lei 27,500.

15) Furnizarea materialelor (benzină, ulei), pentru alimentarea mașinelor automobile proprietatea Municipiului, precum și a combustibilului (păcură) pentru Baia Municipiului, necesare pe timp de 3 luni.
Valoarea tratărei lei 483,529.

Licitația se va ține în conf. cu art. 88—110 L. C. P. pentru simplificarea formalităților.

Persoanele care vor lua parte la tratare vor aduce odată cu ofertele separat pentru fiecare lucrare, o garanție de 5 la sută la valoarea lucrărei sau a materialelor.

Devizele și caetul de sarcini, pot fi văzute zilnic în orele de serviciu, la Biroul Licitațiilor Serv. Contabilității

p. Primar Ch. Dragan
p. Secretar General, Gr. A. Carp

Mica Publicitate

DE VÂNZARE, din cauza mutării, cu prețuri modeste, mobilă de sufragerie, canapele, dulapuri, scaune, mesuțe etc. A se adresa Str. I. G. Duca 22, etaj. I, apartamentul Nr. 9, zilnic, orele 2—4 p. m.

CAMERĂ MOBILATĂ, cu acces la baie, se închiriază în str. Banu No. 6 etaj.

DE ÎNCHIRIAT cameră mobilată. Intrare separată, confort, liniște. Str. Tăutu 5

DE ÎNCHIRIAT în Str. Albinetz 14 bis un apartament compus din 4 camere, bucătărie, pivniță, cameră de lemne sau 2 apartamente a câte 2 camere și atenanse.

PIERDUT carnetul de identitate pe C.F.R. cu reducere 75 la sută cl. III.

Rog găsitorul a mi-l aduce și va primi o bună recompensă.

ELENA MUNTEANU
Iași Cantonul 274 Frumoasa

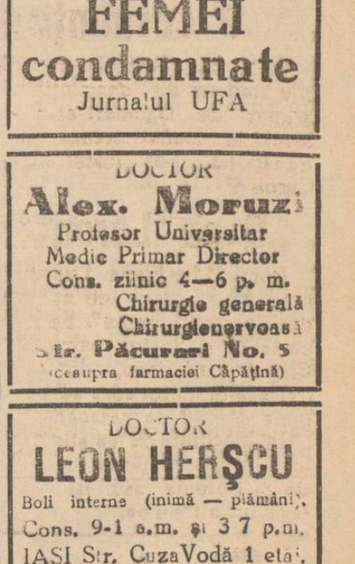

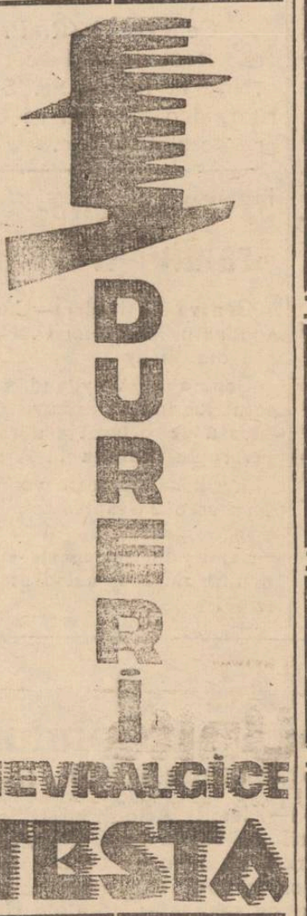

Doamna Profesor
Dr. El. Pușcaru
Boale de ochi
a reînceput consultațiile, 4—6 d.a.
STRADA RALET No. 6

AZI LA SIDOLI
NOU—PREMIERĂ
Dansăm în jurul lumii
și
FEMEI condamnate
Jurnalul UFA

DOCTOR
Alex. Moruzi
Profesor Universitar
Medic Primar Director
Cons. zilnic 4—6 p. m.
Chirurgie generală
Chirurgie nervoasă
Str. Păcurari No. 5
(deasupra farmaciei Căpățînă)

DOCTOR
LEON HERȘCU
Boli interne (inimă — plămâni).
Cons. 9-1 a.m. și 3-7 p.m.
IAȘI Str. Cuza Vodă 1 etaj.

DOCTOR
VIOLETTA STRAT
Asistentă Universitară
Boli interne de femei
MAMOȘ
Consul. 8-2 dim.—6-8 d.m.
Str. Mârzescu 8 Iași

Apogeul artei fotografice la
STUDIO GUSTY

ANUL XXXVII No. 10043

ABONAMENTE:
Lei 850 . . . . . pe un an
„ 180 . . . . . „ 6 luni
„ 90 . . . . . „ 3 luni
„ 35 . . . . . „ 1 lună
„ 1500 . . . . instituții publice

Înscris în reg. publ. periodice Trib. Iași la No. 21/1938.

Atelierele tipografice
IAȘI STR. LAPUȘNEANU 37

1 LEU

OPINIA

Ziar popular cotidian

VINERI 13 SEPTEMBRIE 1940

TELEFOANE
Redacția . . . . No. 1293
Administrația . . „ 1299
Serv. de noapte . . „ 1435

Redacția și Administrația
IAȘI STR. LĂPUȘNEANU 37

Proprietar
Succesiunea A. A. Bădărei

Director C. R. GHILLEA

Prefacerea țării

Principiile de bază ale Statului Romîn

Ordinul circular al d-lui general Ion Antonescu conducătorul Statului

București 12.—D. General Ion Antonescu conducătorul Statului a dat un ordin circular cu No. 4724, în care se anunță următaarele:

„Luând conducerea Statului, cred de datoria mea să arăt principiile de bază ale Statului:

1) **Legalitatea integrală —:** *aceasta să fie îndreptarul permanent al tuturora* **fără nici o deosebire.**

2) **Dreptatea.** *Dreptul Suveran la dreptate trebue recunoscut* **oricui.** *Să nu se avantajeze pe unii în contra altora. Această dreptate trebue să fie dată la timp și curajos.*

3) **Omenia.** *Toți șefii trebue să se poarte cu omenie față de subalternii lor — atât în viața civilă cât și în armată. Șefii să respecte la maximum demnitatea tuturora. Să trateze pe subalterni numai în cadrul legilor, să nu umilească pe nimeni nici în serviciu și nici afară de serviciu.*

4) **Exemplul personal.** *Recomand și pretind celor ce conduc să dea ei înșiși primul exemplu bun.*

5) **Inițiativa.** *Nu așteptați totul de la șef.*

Aveți curajul și încrederea în voi înșivă, bineînțeles numai în cadrul legilor existente. Inițiativa trebue în special în armată.

Mâine se cinstește Ziua biruinței legionare

Comunicatul d-lui prof. Horia Sima

București 12.—D. Horia Sima, Conducătorul Mișcării legionare, a dat următorul ordin:

LEGIONARI,

13 Septembrie, ziua Căpitanului Corneliu Codreanu, este ziua Biruinței legionare. După 13 ani dela întemeierea Gărzii de Fier, dușmanii Neamului Românesc au căzut la pământ, iar Romînia legionară e aproape de înfăptuire. Ceeace Căpitanul a declarat de nenumărate ori:

„Cred în învierea Patriei mele și în nimicirea puterilor răului",—astăzi s'a adeverit ca o minune pentru întreg poporul românesc.

In acest gând mare și înălțător, Legionarii vor cinsti Ziua Căpitanului nostru pe întreg cuprinsul Țării, cu însuflețire și cântece de biruință.

In Capitală, Legionarii din București și cei veniți din provincie, se vor aduna la ora 8 dimineața la Sediul Mișcării Legionare, unde vor fi repartizați și încolonați în unitățile cărora aparțin.

București 11 Septemvrie 1940. HORIA SIMA

Dl. general I. Antonescu,

conducătorul Statului, cheamă țara la muncă, ordine și disciplină

Impunătorul apel adresat țării și legionarilor

București 12 — Dl. general I. Antonescu, conducătorul Statului, a lansat eri un înălțător apel către țară și legionari, prin care îi îndeamnă pe toți: „Să dăm exemplu, de la cel mai tânăr, până la cel mai bătrân, despre puterea de muncă și dragostea de țară care ne mână. Să nu umblăm cu ochii răzbunători în trecut, să lăsăm la o parte ambițiile și să punem tot sufletul, toată munca noastră în folosul țării".

Adresându-se legionarilor, d. general I. Antonescu a spus:

„Am înțeles explozia de mulțumire care v'a cuprins. Fără să fac parte dintre voi, am suferit tot ce voi ați suferit și am gândit tot ce voi ați gândit. Trebue însă ca peste tot să domnească legea. Fapta noastră nu stă în răzbunare, ci în muncă, nu în dezordine, ci în ordine".

Apelul conducătorului Statului român se încheie cu un îndemn și un exemplu:

„In timpul săptămânii nimeni nu face altceva decât muncește pentru țară. Nu așteptați totul dela mine.

In câteva zile îmi formez echipa și voi începe cu toate puterile munca constructivă de reînoire a statului.

In cele câteva zile de când am fost chemat la conducerea statului, am luat multe măsuri și altele importante vor continua.

Nu dorm, nu mă plimb, nu petrec.

Dacă voiu găsi un altul mai priceput decât mine, mă voiu da singur la o parte și la timp".

Liniște, ordine și ascultare, și nu anarhie

Manifestul d-lui general I. Antonescu

București 12.—Conducătorul Statului, d. general I. Antonescu, a lansat țării un manifest, în care ocupându-se de unele mișcări anarhice ce au început să se agite în Capitală și unele părți ale țării, atrage atenția tuturor că pentru refacerea țării d-sa are nevoe de liniște, ordine, timp și ascultare.

De aceia toți trebue să intrăm în ordine, să ne căutăm de muncă și să evităm ca Statul român să se prăbușească prin anarhie.

Ancheta concesiunilor

miniere și petrolifere

București 12.—S'a constituit o comisiune de anchetă care va cerceta toate concesiunile miniere și petrolifere acordate în ultimii 12 ani.

Din această comisiune face parte 3 consilieri dela Inalta Curte de Casație și 2 ingineri specialiști.

2 miliarde lei, au costat

exproprierile pentru Palatul Regal

București 12. — O anchetă întreprinsă din ordinul d-lui general I. Antonescu, a stabilit că exproprierile de terenuri și case, pentru mărirea Palatului Regal din București, au costat 2 miliarde lei.

Legionarii ieșeni, vor ține mâine post negru

Programul sărbătorii legionare de mâine

Legionari!

13 Septembrie, ziua Căpitanului, este ziua Biruinței Legionare. După 13 ani de la întemeierea Gărzii de Fier, dușmanii Neamului românesc au căzut la pământ, iar Romînia Legionară e aproape de înfăptuire. Ceia ce Căpitanul a declarat de nenumărate ori: „Cred în iubirea Patriei mele și în nimicirea puterilor răului.", astăzi s'a adeverit ca o minune dumnezeiască pentru intregul popor românesc. Cu acest gând vor cinsti Legionarii ieșeni ziua Căpitanului:

1) Post negru toată ziua.

2) La ora 9 dimineața toți legionarii din oraș și județ, în uniformă, încolonați cu drapelul în frunte vor pleca la biserica Sf. Nicolae Domnesc, unde se vor închina și vor mulțumi lui Dumnezeu pentru acest mare și minunat dar dumnezeesc: „Biruința", apoi toată lumea legionară va veni la „Căminul Legionar" unde cu sufletul plin de bucurie vor sărbători Biruința prin cântec și cuvânt Legionar.

3. Ora 4 p. m. După masă o rugăciune de sfințire a căminului legionar revenit după atâția ani de suferință.

Toți Legionarii care au postit vor lua anaforă.

Trăiască Legiunea și Căpitanul.

Trăiască Romînia Legionară

Comand. Leg. A. VENTONIC

REGELE MIHAI I

s'a reîntors la București

București 12. — Eri dimineață M. S. Regele Mihai I s'a reîntors în Capitală, venind dela Sinaia.

Lt. colonelul V. Precup

și 22 legionari, au fost grațiați de Rege

București 12 — M. S. Regele Mihai I, a semnat eri o serie de decrete legi prin care sunt grațiați mai mulți legionari, condamnați în anii trecuți.

In fruntea celor grațiați se află lt. colonelul Victor Precup, care fusese condamnat la 10 ani temniță grea pentru complot contra fostului rege Carol II.

Printre cei grațiați se află și autorii asasinării profesorului Ștefănescu-Goangă din Cluj și ai magistratului militar Col. Cristescu din Cernăuți.

Generalul Gabriel Marinescu

și administratorul ziarelor Timpul și Argus, prinși pe când vroiau să părăsească țara

București 12 — Fostul ministru de interne, Gabriel Marinescu, a încercat Duminică să treacă frontiera în Jugoslavia cu un pașaport diplomatic. Fiind oprit din înalt ordin, Gabriel Marinescu a căutat să părăsească țara cu ferry-boatul dela Ada Kaleh.

Nici această tentativă nu i-a reușit, fiind în cele din urmă adus, sub pază, în Capitală.

*

Constanța 12—A fost surprins, pe când vroia să se îmbarce pe un vapor cu destinația Atena, Jean Hurtig, administratorul ziarelor „Timpul" și „Argus".

El era însoțit de familia sa. Asupra lui Hurtig s'au găsit unele scrisori compromițătoare și aur și bijuterii în valoare de 4 milioane lei,

Jean Hurtig a fost arestat.

Delegația română

care pleacă la Budapesta

București 12.—Mâne pleacă la Budapesta delegația română, care împreună cu cea ungară, va definitiva acordul încheiat cu privire la cedarea unei părți din Ardeal.

Comisiunea e formată din d-nii Valer Pop, Corneliu Crețulescu consilier la Inalta Curte de Casație, episcopul Stan al Maramureșului, Victor Macavei vicarul din Blaj, precum și o comisiune restrânsă de experți.

Demobilizăm!

București 12. — Un comunicat al Președinției Consiliului de miniștri anunță că vom păși la o demobilizare parțială a armatei și la reducerea rechizițiilor.

Deîndată ce se vor încheia operațiile de evacuare a Transilvaniei ocupate, va începe treptat transportul demobilizaților și al rechizițiilor.

Ex-Regele Carol

va fi tras la răspundere.—Ancheta afacerilor sale financiare.

Londra 11.—Crainicul postului de radio a anunțat din București, că în cercurile bine informate din Capitala României, se afirmă că exregele Carol va fi tras la răspundere în justiție pentru afacerile sale financiare.

Anchetă deschisă la Banca Națională a României va dovedi secretul rapidei îmbogățiri a unor persoane orte apropiate de fostul rege și a celor din anturajul imediat al Elenei Lupescu.

Fostul rege Carol

a ajuns în drum spre Franța

Roma 12 (Stefani).—Se anunță din Torino că eri, în zorii zilei, trenul cu care călătorește ex-regele Carol al României și suita sa a făcut un scurt popas în gara cu acelaș nume.

După alimentarea locomotivei trenul a plecat mai departe spre Franța, via Modena.

Sigilarea unor sinagogi

Craiova 12. — Din ordinul Ministerului Cultelor, toate sinagogile din localitate au fost puse sub sigiliu.

Radierea evreilor

din A. G. I. R.

București 12.--A. G. I. R.-ul a dispus să fie radiați din corp toți membrii evrei.

Contele Teleki,

conducător suprem al Ardealului ocupat

Budapesta 12 (R. Pr.)—Consiliul de miniștri s'a întrunit eri, luînd în discuție problemele cu privire la organizarea Ardealului ocupat.

Contele Teleky președintele consiliului, fiind însărcinat cu conducerea supremă a administrației militare și civile din acest teritoriu, a plecat azi în Ardeal, urmând să aibă o întrevedere cu d. Borony, conducătorul Țării Carpaților; Aceasta fiind noua denumire a Ardealului anexat.

Dramatica sinucidere din Capitală

Datorită unei decepții sentimentale, directorul unui ziar se aruncă de la al 8-lea etaj

București 12.—O impresionantă sinucidere s'a înregistrat eri după amiază, în str. N. Filipescu 7. La orele 3 trecătorii au trecut clipe de senzații tari, văzând cum dela 8-lea etaj al unui bloc s'a aruncat în gol un bărbat, care apoi și-a prins haina de un cârlig dela al 7-lea etaj. După ce a stat suspendat în aer câteva minute, cârligul rupindu-se, sinucigașul a căzut în stradă murind pe loc. Cadavrul fiind identificat, s'a stabilit că sinucigașul se numește Carol Iahoda, de 53 ani, și e directorul administrativ al ziarului „Hinderburgischer Deutsche Tageblatt".

Motivul sinuciderii se crede că ar fi de ordin sentimental, Iahoda fiind părăsit de câtva timp de soția sa.

Demisia generalului

Paul Teodorescu, din cadrele armatei

Președinția Consiliului de miniștri comunică că d. general Paul Teodorescu, fost ministru al aerului și marinei, și-a dat demisia din armată, care i-a fost primită.

S'a urcat prețul făinei și al pâinei

Aseară d. general C. Ionescu primarul municipiului a avut o consfătuire cu reprezentanții morarilor și brutarilor din localitate, în vederea stabilirei noului preț al pâinei și făinei de grâu.

Rezultatul acestei consfătuiri a fost ridicarea prețurilor, după cum urmează:

Pâinea albă de 750 grame se va vinde cu 12 lei, iar pâinea neagră — cu aceiași greutate se va vinde cu 9 lei.

Prețurile la făină s'au ridicat deasemenea, dela 14.10 lei Kgr., la 15.60 lei Kgr.

Noile prețuri vor intra în vigoare la 14 Septembrie crt

ORA 12

O invazie violentă în Marea Britanie,

a trupelor germane

Discursul primului ministru englez. Săptămâna ce vine va fi de mare însemnătate în istoria Angliei

Londra 12 (Reuter)— Ieri seara la Camera Comunelor, dl. Winston Churchill primul ministru al Marei Britanii, a ținut un important discurs spunând între altele următoarele:

„Cancelarul Hitler pregătește în amănunt o invazie violentă în Marea Britanie. Săptămâna ce vine, socot că va fi de o mare însemnătate în istoria Angliei.

Observatorii noștri au constatat că toată coasta răsăriteană a Europei este înțesată de șalupe cu motor dela Dunerque până la Brest și în nord până la Hamburg cât și în porturile norvegiene. In afară de aceasta zeci de vase comerciale germane se strecoară prin strâmtoarea Calais sub protecția tunurilor de coastă spre toate porturile franceze. In Olanda, Belgia și Franța zeci de mii de soldați așteaptă disciplinați ordinul de îmbarcare. Se fac deasemeni mari pregătiri printre trupele de invazie din Norvegia.

Pedealtă parte nu poate fi nicio îndoială că d. Hitler face un uzaj grozav al avioanelor sale și dacă mai continuă tot așa se va vedea în curând într'o mare inferioritate față de noi.

Nimeni nu trebue să închidă ochii că încă odată în cursul istoriei o mare invazie se prepară asupra Angliei sau s'multan asupra Angliei Scoției și Irlandei cu meticulositatea riguroasă ce caracterizează poporul german. Deacea încăodată spun că săptămâna ce vine sau cea imediat următoare va fi deosebit de importantă în istoria noastră.

Dl. Churchill a încheiat cu un îndemn către toată populația britanică, să-și facă deplin datoria.

Drepturile minoritarilor

din Transilvania cedată, vor fi respectate — Declarațiile Conteiui Teleki —

Ankara 12 (A. T. O.)— Telegrame primite din Buda-Pesta anunță că primul ministru al Ungariei contele Pal Teleki, a continuat și ieri întrevederile cu leaderii minorităților din Transilvania.

Se subliniază că primul ministru al Ungariei a dat asigurări în ceace privește intențiile guvernului maghiar de a respecta drepturile tuturor minorităților din bazinul Carpatic.

Aceste minorități vor fi tratate cu perfectă egalitate în drepturi față de poporul maghiar.

Se va respecta folosirea limbei materne în școli și biserici.

Bineînțeles că minoritățile datorează în schimb fidelitate statului ungar.

Vizita generalului Franco

și a ministrului de externe al Spaniei, în Germania

Roma 12 (Stefani)—Corespondenții din Berlin ai ziarelor italiene anunță că ieri seara s'a anunțat în mod semi-oficial că generalul Franco conducătorul statului spaniol și dl. Serano Sunner ministru de exteterne al Spaniei urmează să sosească în curând la Berlin în urma invitației guvernului german.

Actualitatea

Situaţia militară
a Turciei şi schimbările din Balcani

Turcia nu s'a decis încă să se adapteze noilor situaţii. Se pare că guvernul său mai crede încă în victoria finală a Angliei. Ea trăeşte în convingerea că forţa maritimă a Angliei va fi aceea care va avea ultimul cuvânt de spus. Acest considerent şi-l întemeiază pe faptul că Turcia este o putere mediteraniană şi că, în această calitate, trebue să ţină seamă de aceea mare putere care rămâne stăpână părţii de răsărit a acestei mări. Ea nu vrea să înţeleagă că supremaţia maritimă a britanicilor este departe de a mai fi astăzi o realitate şi că în curând va dispare cu desăvârşire. Afară de aceasta Turcia nesocoteşte faptul că soarta ţării sale depinde şi de *alţi importanţi factori strategici şi geografici*, care nu depind direct de problema Mării Mediterane. Care sunt oare aceşti factori ?

1) *Turcia este legată cu Europa şi ţările balcanice prin Tracia.* Bulgaria este astăzi mai mult ca oricând legată de puterile Axei. Intre timp s'a produs o schimbare considerabilă şi în ce priveşte România. Germania şi Italia au garantat acestei ţări integritatea graniţelor. Prin aceasta şi România s'a raliat Axei. Acelaş lucru este şi cu Ungaria. Raportul de forţe în Balcani este deci în mod precis în favoarea Axei.

2) *Situaţia Turciei în legătură cu Sudul, Sudestul şi Estul.* In Syria nu se mai află astăzi forţe franceze atât de importante, care să poată veni în caz de nevoie în ajutorul Turciei, aşa cum era odinioară pe vremea lui Wyngand. Trupele engleze din Palestina sunt mai mult decât imobilizate din cauza situaţiei din Egipt. Nu numai că nu se poate conta pe ajutorul lor, dar aceste trupe vor fi şi retrase din Palestina pentru a face apărarea Canalului de Suez.

3) *In Sud-est Turcia se mărgineşte cu Irakul ai cărui locuitori sunt arabi.* La Est Iranul este vecinul Turciei. Intre Irak şi Iran există un pact de prietenie, care a fost încheiat la Sadabad, care însă niciodată n'a putut fi transformat într'un tratat de alianţă cu toate eforţările care le-a făcut Turcia în acest sens. In lumea arabă este astăzi o dorinţă de libertate, mai cu seamă de când sunt italienii în Somalia. Străini de caracterul, de sângele şi de rasa turcilor, arabii le-au fost totdeauna duşmani. Cât îi priveşte pe persani aceştia-s bucuroşi să-şi scape fiinţa lor, faţă de ameninţătoarea primejdie rusească. Este adevărat că Irakul şi Iranul au stat până acum sub influenţa puterii britanice, a cărei baze şi puncte de sprijin se aflau în Golful persic, în Irak în Palestina, Transjordania, regiunea suezului şi Egipt. Această epocă a trecut însă de mult Să nu fi observat oare Turcia acest lucru ?

4) *Rusia trebuie să fie un factor important în socotelile strategice ale Turciei.* Turcia n'a pregetat să facă în ultimul timp cele mai mari eforţări pentru a-şi îmbunătăţi raporturile cu Rusia. Nu trebue să încapă nicio îndoială că Rusia vrea să aibă un drept de trecere prin Bosfor şi prin Dardanele mai bun decât cel de până acum, precum şi garanţia că-şi va putea exercita acest drept. Nu se ştie încă dacă ruşii doresc baze aeriene şi navale sau altceva.

Rusia vrea să fasă la Mare în direcţia Sudului şi anume nu numai în direcţia Mediteranei ci mult mai mult, în direcţia Golfului persic.

In concluzie : Situaţia strategică a Turciei este foarte grea. Ţara se află la întretăierea drumurilor şi intereselor unor mari popoare. Dintre acestea, dinamica engleză este în scădere, pe când celelalte sunt în creştere.

Acest fapt este constatat astăzi în Turcia de câţiva oameni cu vederi mai largi şi şi-a găsit expresiunea într'un articol al importantului ziar „Cumhuriyet". Ziarul a fost interzis, iar redactorii au fost închişi.

Ce va putea face oare Turcia împotriva acelor puteri a căror eforţări vor reuşi să-a lungo în curând pe englezi din Orientul apropiat ? In clipa când drapelul „Union Jack" nu va mai flutura pe acele meleaguri Turcia nu va fi oare izolată şi părăsită ?

(„Contar")

Reorganizarea acţiunei cooperatiste în localitate
Rolul Federalei-Iaşi. Şcoli cooperatiste.

Este ştiut că orice închegare omenească se confundă mai întotdeauna cu energia persoanelor ce o conduc şi deci tăria sau slăbiciunea închegării, este în raport direct cu energia, cu dragostea şi cu interesul ce şi-l depun conducătorii în propăşirea societăţii.

Această energie însă, sau dorinţa de progres, poate fi diminuată prin anumite reguli, obiceiuri sau dispoziţii impuse de anumite curente şi care de multe ori nu au aproape nimic comun cu raţiunea de existenţă a instituţiei.

In cazul Băncii Federale Iaşi, cu toate că la conducerea ei au fost întotdeauna oameni pregătiţi şi cu suficientă doză de dorinţă a progresului, totuşi, din cauzele arătate mai sus, nu numai că nu a putut ajunge la înălţimea necesară unei federale din capitala Moldovei, dar ajunsese printre cele din urmă şi în situaţia de a fi lichidată în orice moment.

Mentalitatea formată de curentele politice la Iaşi, a ţinut Federala departe de rolul său, iar massa muncitoare departe de a se organiza şi înţelege binefacerile cooperaţiei.

In legătură cu aceste lucruri, nu credem că exagerăm dacă afirmăm că sărăcia evidentă a majorităţei sătenilor din judeţul Iaşi se datoreşte în mare parte şi cooperaţiei, care nu a putut fi valorificată şi pusă în serviciul ridicării massei ţărăneşti.

Federalei Iaşi i-au trebuit dar noui împrejurări de viaţă care să-i dea posibilitate de respiraţie şi acele împrejurări au venit odată cu schimbarea sistemului de guvernare şi a unei noui şi serioase legislaţii cooperatiste.

Rolul Federalei nu se poate mărgini de a face numai operaţiuni comerciale, din care să-i rămână un cât mai mare beneficiu, ci rolul ei este ţinerea legăturilor cu toate unităţile cooperative din oraş şi judeţ şi ajutarea lor, să contribue la educarea şi buna stare economică a tuturor sătenilor şi muncitorilor din raza în care activează.

Reorganizarea mişcării cooperatiste la Iaşi

Cooperaţia din jud. Iaşi are nevoe de oameni vrednici, de oameni însufleţiţi şi practici, care să reînvie activitatea cooperativelor noastre şi aceasta poate face numai Federala, dacă prin conducătorii ei—fruntaşii cooperaţiei ieşene — va avea legătură cu unităţile.

Vechea capitală a Moldovei, printre alte lipsuri însă, a avut-o şi pe aceea a unei serioase organizări a mişcării cooperatiste.

De această lipsă, naturală că nu învinovăţim pe nimeni şi de aceea credem că unul din motivele pentru care cooperaţia ieşană nu s'a putut afirma şi ajunge la înălţimea mişcării cooperatiste din alte judeţe, a fost şi lipsa unui personal pregătit din punct de vedere etnic şi sufletesc.

Infiinţarea a două şcoli cooperatiste

Institutul Naţional al Cooperaţiei a fost sesizat în repetate rânduri de această lipsă. Dat fiind însă vremurile critice prin care ţara noastră a trecut, nu s'au putut completa lipsurile şi nevoile de care cooperativele din regiunea noastră sufereau atât de mult. Actualmente, odată cu răsăritul vremurilor noui, se pare că mişcarea cooperatistă din oraşul şi jud. Iaşi va căpăta o formă cu mult mai mulţumitoare ca în trecut.

Astfel, s'a hotărât înfiinţarea la Iaşi a două şcoli: una pentru pregătirea vânzătorilor şi ţinerea registrelor la cooperative şi alta pentru pregătirea contabililor şi pentru contabilizarea tuturor operaţiunilor băncilor şi cooperativelor.

Prima şcoală priveşte numai elementele necesare judeţului şi oraşului nostru, iar a doua nevoile întregului ţinut.

Recrutarea elevilor

In primul rând, ambele şcoli au nevoie de elevi care vor fi selecţionaţi şi recomandaţi de unităţile cooperative, şi în a doilea loc întreţinerea acestor instituţii va necesita o contribuţie din partea mişcării cooperatiste.

In vederea discutării acestor chestiuni, d. C. Gheorghiu-Borşa directorul Federalei Iaşi, a întocmit o circulară către toate cooperativele din oraş şi judeţ, pe care le invită a trimite delegaţi la consfătuirea ce va avea loc la sediul Federalei din str. Anastasie Panu 9, în ziua de Duminică 15 Septembrie crt. ora 10 dimineaţa.

Faţă de atenţiunea cu care Institutul Naţional al Cooperaţiei a onorat Iaşul, prin înzestrarea oraşului cu aceste şcoli de covârşitoare importanţă şi având în vedere că porunca vremurilor de faţă cere încadrarea a tot ce este român în această mare mişcare economică, nu ne îndoim că unităţile cooperative din oraş şi judeţ vor da concursul la funcţionarea acestor instituţii.

VIRGIL GHEORGHIU

Majestăţii Sale Regelui Mihai I

Strălucitor luceafăr, la vreme Te-ai ivit
Din înălţimea Ta, regească şi senină,
Pe-acest pământ al ţării, de duşmani ciopârţit
In clipe-atât de grele, să'mparţi la timp lumină.

Şi să veghezi asupra poporului român
Care unit pe veacuri din singurul potir
Se împărtăşeşte astăzi, sub noul scut, stăpân
Plângând martirii Ţării, el însăşi vechi martir.

Furtuni, de pe meleaguri cu'ncetul au trecut
După ne'nduratoare şi aspre suferinţi,
In sufletele noastre speranţa s'a născut —
Uitarea să se cearnă pe-atâtea umilinţi.

Destoinic Rege, Ţara cu dragoste Te chiamă
Spre gloria supremă să duci al Ei destin —
Români însufleţiţi, din piepturi de aramă
Azi, Rege-al Ţării fală om gii Iţi închin!

Mioara Atanasiu-Popescu

„Intâlniri cu scriitori şi artişti"...

...se intitulează volumul cunoscutului ziarist şi publicist ieşan *Cosma Damian*, volum,

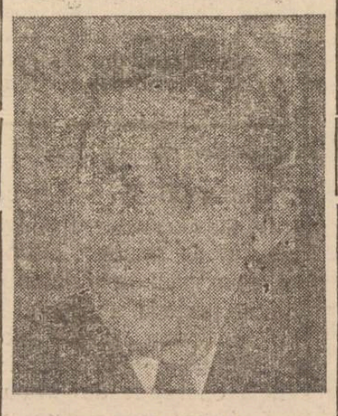

care a ieşit de sub teascurile tipografiei „Presa Bună".

Zilele acesta volumul va apare în vitrine.

Hram

Luni 9 Septembrie s. c. s'a sărbătorit cu deosebită solemnitate, hramul monumentalei biserici, „Sf. Ioachim şi Ana" din satul Războeni jud. Iaşi de lângă Tg. Frumos, în prezenţa soţilor Ana şi Constantin Teodorescu, vice guvernatorul Băncei Naţionale a României, ctitorii acestui sfânt locaş şi a unui mare număr de săteni.

Serviciul divin a fost oficiat de un sobor de preoţi în frunte cu P. C. Preot Teodorescu parohul bisericii.

Răspunsurile liturgice au fost date de minunatul cor din com. Tg. Frumos, condus cu multă abilitate de dl. Damian Gh.

Predica zilei a fost ţinută de Preotul Ursaciuc-Prigoreni tratând despre puterea credinţei cu care a răzbit poporul român până în ziua de azi.

La sfârşitul slujbei, s'a ţinut tradiţionalul praznic, la care au luat parte într'o înfrăţire specifică moldovenilor, popor şi conducători.

Şedinţa dela Asigurările Sociale Iaşi
Examinarea medicală la fabrici

Consiliul de Administraţie al Casei locale a Asigurărilor Sociale, s'a întrunit aseară în şedinţă sub preşedinţia d-lui ing. Ralea, preşedintele Consiliului.

In urma discuţiilor ce au avut loc, s'a decis ca o echipă de medici ai Casei din toate specialităţile, să se deplaseze la fabricele din cuprinsul ţinutului, pentru a face examinarea pe loc a personalului întreprinderilor.

Echipa va fi formată din următorii medici : Cezar Teodorescu medicul şef al Casei, Ion Alexa, Euseblu Popp, Triandaf, Garoleanu şi Popovici.

Prima vizită se va face la fabrica de zahăr Ripiceni jud. Roman.

In vederea ajutorării asiguraţilor şi în scopul de a fi deserviţi cât mai bine şi cu folos, consiliul a făcut apoi o repartiţie a corpului medical şi sanitar al Casei.

Noua repartiţie a personalului medical a fost afişată pe sălile instituţiei, pentruca asiguraţii să poată lua cunoştinţă de ea.

*

S'a făcut apoi o dare de seamă a activităţii noului consiliu, constatându-se că, ea a fost cât se poate de mulţumitoare.

Consiliul a mai luat în discuţie unele chestiuni privitoare la bunul mers al instituţiei, după care şedinţa a luat sfârşit. REP.

Parohiile vacante
în eparhia noastră

La cancelaria mitropolitană s'a întocmit un tablou de parohiile rămase vacante, din diferite motive, în cuprinsul Eparhiei Moldovei.

Astfel sunt vacante: parohia Talpa din jud. Neamţ, rămasă vacantă la 1 Aprilie a. c. prin transferarea titularului la altă parohie; parohia Vânător din jud. Botoşani, rămasă vacantă la 1 Mai a.c. prin decesul titularului; parohia Voroveşti din jud. Iaşi, rămasă vacantă prin transferarea titularului în altă eparhie; parohia Comăneşti din jud. Dorohoi, înfiinţată pe data de 1 Mai a. c.; parohia Sf. Nicolae, din oraşul Botoşani, rămasă vacantă prin decesul titularului şi parohia Varatec din jud. Botoşani, rămasă vacănta prin decesul titularului.

Pe lângă parohiile de mai sus, se publică vacante, pe data de 1 Sept. a. c. şi parohiile de mai jos, care se vor putea ocupa prin transferare : Sf. Inviere şi Sf. Neculai din Buhuşi, jud. Neamţ Oprişeni din oraşul Fălticeni jud. Baia şi Boistea din jud. Neamţ.

Posturi vacante de cântăreţi

Mai sunt apoi vacante 5 posturi de cântăreţi la parohiile din Podul-Iloaiei jud. Iaşi, Nucşeşti din jud. Baia, Ibăneşti din oraşul Iaşi şi Sendriceni-Cananău din Dorohoi.

Ultimele două posturi de cântăreţi devin vacante pe data de 1 Noembrie a. c., prin pensionarea din oficiu a titularilor pe acea dată.

REP.

x La Primărie s'au acordat eri ajutoare în bani pe luna August la soţiile şi familiile concentraţilor, care din diferite motive nu fusese trecute în tablourile pe acea lună.

Incepând de azi se fac plăţile pe luna Septembrie.

Anunţ premilitar

Se aduce la cunoştinţa premilitarilor evrei din toate subcentrele Municipiului Iaşi, de a se prezenta neapărat în ziua de Sâmbătă 14 Septembrie a. c., orele 8 dimineaţa la sediul Subinspectoratului P. P. Municipiul Iaşi, pentru clarificarea situaţiei lor premilitare.

Cei ce nu se vor prezenta vor suferi sancţiuni.

Idem toţi premilitarii români din toate subcentrele vor fi prezenţi Duminică 15 Septembrie a. c., orele 7 dimineaţă la Şcoala Normal Superioară — din strada Sărărie.

Subinspectoratul P. P. Municip. Iaşi

Informaţiuni

x **STYLOURI oricât de stricate repară bine şi eftin Clinica de Stylouri a specialistului Crieghel, care s'a mutat în str. Lăpuşneanu sub Hotel Palace, la Magazinul Metamot.**

x **Durerea de bătături** te enervează şi te indispune. Remediul îl găsiţi în preparatu „ANTICALUS" soluţie şi pomadă care alină durerile şi desfiinţează bătăturile. Depozit Farmacia Dr. Ratianu strada Cuza Vodă 83.

ANUNŢ

Se aduce la cunoştinţă că Doamna Directoare a şcoalei de ocrotire „Cardaş" s'a reîntors în localitate şi primeşte reînscrieri şi înscrieri de elevi interne şi externe între orele 8—1 a.m. şi 3—6 d.m la şcoală în str. Lăpuşneanu 23 etaj.

Taxele sunt reduse iar elevele refugiate vor fi scutite de taxă şcolară.

DE INCHIRIAT un apartament compus din 3 camere antret şi bucătărie, în Strada Elena Doamna 59. Libere de pe acum.

Lucia Pestriţu
reîntoarce-te acasă
L. F.

O RAZĂ DE SPERANŢĂ...

vă vine dela LOTERIA DE STAT.

Cumpăraţi-vă lozuri şi veţi deveni oameni bogaţi.

La tragerea tranşei lunare dela 15 Septembrie a LOTERIEI DE STAT se distribuie 35.717 câştiguri dintre cari :

1	de	2.000.000 Lei
3	de câte	1.000.000 Lei
6	de câte	500.000 Lei
15	de câte	200.000 Lei
42	de câte	100.000 Lei

Tragerea la 15 Septembrie

LOTERIA DE STAT

Mica Publicitate

Poşta refugiaţilor

D-ra Iulia Ostap înştiinţează prietenii că se află în Iaşi, Str. I. C. Brătianu No. 99.

ANGAJEZ imediat vânzător cu soţie la măcelărie, mezeluri, pâine şi Birt ; conduc singuri; locuinţa la un loc cu prăvălia în centrul târgului Podul Iloaei ; garanţie morală şi materială.

MITICĂ DADERLAT
P. Iloaei

REFUGIATĂ, cultă şi prezentabilă, caut post ca menajeră.

S'A GĂSIT o legătură cu chei diferite. Păgubaşul să se adreseze la administraţia ziarului Opinia spre a le ridica.

BUCĂTĂREASĂ angajăm la Aşezământul de Ocrotire Galata.

PIERDUT buletinul eliberat de biroul populaţiei Iaş cu No. 63802/939, pe numele Constantin Lungu, Şos. Nicolina 35. îl declar nul.

PREPAR elevi de liceu la toate materiile, clasa 7-a şi 8-a partea ştiinţifică, bacalaureat, deasemenea pentru admiterea la fac. de Ştiinţe şi Politechnică. A se adresa la ziar sub „Absolvent".

DE VÂNZARE, din cauza mutării, cu preţuri modeste, mobilă de sufragerie, canapele, dulapuri, scaune, mesuţe etc. A se adresa Str. I. G. Duca 22, etaj. I, apartamentul Nr. 9, zilnic, orele 2—4 p. m.

CAMERĂ MOBILATĂ, cu acces la baie, se închiriază în str. Banu No. 6 etaj.

DE VÂNZARE o casă din cărămidă compusă din două odăi, bucătărie, una de vară şi una de iarnă, coridor şi marchiză ; sobă teracotă şi lumină electrică, Str. Săvescu 34—precum şi o casă în str. Albinet 59 compusă din 4 odăi, sală şi alte trei camere în curte. Matei Mihai.

PIERDUT buletinul biroului populaţiei cu No. 898/924 pe numele Sura Vais Tg. Frumos Str. Cuza Vodă.

Dr. A. Socolovschi
Specialist în boli şi operaţii de NAS, GÂT, URECHI
Str. Victor Place 7 (Piaţa Unirei)
Diatermocoagulare
Diatermie Spec. Ori. Inhalaţie cu ozon (elect.) electroterapie înaltă frecvenţă
Cons. 8½—10, 12—2, 5—7

AZI LA SIDOLI
NOU—PREMIERĂ
Dansăm în jurul lumii
şi
FEMEI condamnate
Jurnalul UFA

Crema de lăcrămioare
Curăţă, albeşte şi catifelează faţa
Depozit: Farmacia D. Beceanu Hala Iaşi

Dr. Solo Schreifel
Specialist în boli de piele, veneriee, sifilis
Diagnosticul precoce al sifilisului prin examenul ultra-microscopic
TRATAMENTE ELECTRICE
Consultaţii şi tratamente
8—10 a.m. 3—8 seara.
Anast. Panu 70 Tel. 6241

Dr. Carol Şvaigher
consultă : BOLI INTERNE
Boli de femei
Venerice şi sifilis.
Intervenţii de mică chirurgie
Tratamente electrice
Str. Prof. A. C. Cuza 21.
Telefon 1045.

TYP
PURGATIV IDEAL
CURAŢĂ
PLĂCUT şi BINE
STOMACU şi INTESTINE

ANUL XXXVII No. 10044

ABONAMENTE:
Lei 350 . . . . . pe un an
„ 180 . . . . . „ 6 luni
„ 90 . . . . . „ 3 luni
„ 35 . . . . . „ 1 lună
„ 1500 . . . instituții publice

Inscris în reg. publ. periodice Trib. Iași la No. 21/1938.

Atelierele tipografice
IAȘI STR. LAPUȘNEANU 37

1 LEU

OPINIA

Ziar popular cotidian

SAMBATA 14 SEPTEMBRIE 1940

TELEFOANE
Redacția . . . . No. 1203
Administrația . . „ 1209
Serv. de noapte . . „ 1135

Redacția și Administrația
IAȘI STR. LAPUȘNEANU 37

Proprietar:
Succesiunea A. A. Badarei

Director C. P. GHIULEA

Pioasa serbare legionară de astăzi

Cinstirea memoriei Căpitanului

București 13. — In vederea pioasei comemorări legionare de astăzi, sediul legionar și casa verde din Capitală sunt frumos drapate în flamuri verzi și drapele naționale.

Au sosit numeroase delegațiuni ale cuiburilor legionare din toată țara. Intr'o ordine perfectă, imensa coloană de legionari precum și un foarte numeros public, s'au dus la biserica St. Ilie Gorgani unde s'a oficiat serviciul religios în memoria lui Corneliu Codreanu. De acolo participanții vor pleca la Casa Verde.

Un îndemn al d-lui general Antonescu

D. General Antonescu șeful Statului, a lansat un apel către legionari, în care spune între altele :

Dragi legionari,

Puterile răului au fost pentru totdeguna înfrânte.

Ingenunchiați și cinstiți ziua Căpitanului așa precum se cuvine.

Indemnul meu e să faceți legământ prin ordine cinstită să dovediți lumei întregi că sunteți păstrătorii bunei cuviințe, ai ordinei și disciplinei legionare.

Continuați fără șovăire munca de îndreptar la care ați pornit.

Este îndemnul meu de astăzi.

Ascultați-mă și urmați-mă.

S'a amânat adunarea

de protest dela Alba Iulia

Un comunicat al d-lui Maniu

București 13—D. Iuliu Maniu a dat următorul comunicat :

Față de apelul către țară al d-lui general I. Antonescu conducătorul statului, și președintele consiliului de miniștrii, consider că în clipa de față, suprema datorie a tuturor este de a nu da pretext pentru tulburarea liniștei și ordinei interne.

In consecință, adunarea de protest împotriva cedării unei părți din Ardeal, care trebuia să aibă loc la 15 crt. la Alba-Iulia, se amână.

IULIU MANIU
Președintele Partidului Național-Țărănesc

S'a abrogat contopirea

poliției cu jandarmeria

Decretul-lege apărut ieri

A apărut un decret lege prin care se abrogă legea de contopire a Poliției Generale a Statului cu Corpul de Jandarmi.

De asemenea s'a abrogat și legea de organizare a Jandarmeriei, în baza decretului No. 2254.

In schimb se repun în vigoare legile Jandarmeriei și de organizare a Poliție Statului după cum erau înainte de contopirea lor' cu modificările ce li s'au adus în timpul funcționării lor până la contopire.

In Monitorul Oficial de astăzi a apărut decretul lege prin care, cuvintele „Regele Carol II" la legi, decrete, sentințe, hotărâri și ori unde erau întrebuințate se suprimă, ele urmând a fi înlocuite cu cuvintele „Regele Mihai I".

Trafic nepermis

al unei Cooperative

cu uleiul comestibil

Față de cunoscuta lipsă de ulei, Primăria Iași a făcut eforturi pentru aprovizionarea întregei populații. S'a întimplat însă un caz incorect pe care Primăria îl denunță prin următoarea explicație « comunicat :

Pentru o mai lesnicioasă distribuție, uleiul a fost dat la cooperativele românești ca săvândă cetățenilor în mici cantități de câte jumătate litru, cu prețul de 55 lei litrul, instituțiilor publice (spitale, etc) cari au hrănit bolnavi etc. destinându-li-se deasemenea foarte mici cantități, direct d. la Institutul Național de Cooperare, la prețul de engros de 53 lei litrul.

Controlul indicat de Primărie pentru ca să se facă o distribuție corectă la public, era acela ca fiecare cetățean să prezinte buletinul de populație, pe care să i se pună o viză, indicând data la care a luat jumătate litru ulei pentru circa 10 zile.

Printre Cooperativele cărora li s'a dat ulei spre vânzare e public este și aceea de sub conducerea d-lui Costăchescu, în piața Sf. Spiridon. In ziua de 10 Septembrie a. c. s'a descoperit că la menționata cooperativă se produc unele fapte reprobabile care urmează a fi sancționate.

Astfel din coloană de cetățeni care aștepta să le vină rândul a cumpăra jumătate litru de ulei, individul Coșeru Constantin din serviciul d-lui Costăchescu, a strigat cu glas tare către stăpânul său : „15 (cincisprezece) litri pentru Domnul Rezident Regal".

Domnul Costăchescu s'a executat, liberând uleiul, cu toate vociferările publicului prezent.

Urmărit însă de cetățeni, individul Coșeru a fost surprins intrând cu coșul cu cele 15 sticle de ulei la sediul băncei de sub conducerea d-lui Costăchescu, unde uleiul a rămas, cu toate protestele celor de față.

Cazul se cercetează de Poliția Județului Iași, dat fiind că Domnul Rezident Regal n'a luat niciodată nici o picătură de ulei și nici n'a trimis pe nimeni spre a lua în numele său.

Dl. D. ȚONI

a demisionat din învățământ

București 13 — Dl. D. V Țoni, subsecretar de stat la ministerul Educației Naționale și-a dat demisia din învățământ, pentrucă și-a împlinit anii de serviciu.

Demisia a fost primită.

Informațiuni

x *Cu începere de eri, Banca Națională a redus taxa scontului la 3 la sută, în loc de 3 jum. la sută. Scontul agricol 2 jum. la sută și lombard 4 la sută.*

x Președinția Consiliului de Miniștri face cunoscut că portretul oficial aprobat de d. General Antonescu va fi cel al M. S. Regelui Mihai, care se procură de la Monitorul Oficial cu suma de lei 15. Nici un alt portret afară de acesta nu se va atârna la instituțiile publice.

x In ziua de 11 Septembrie 1940, dl. Rezident Regal Prof. Tr. Ionașcu a primit în audiență pe domnii : General C. Neculcea, Primarul orașului Fălticeni, Nădejde, Primarul Slănicului, Preot V. Chirica, d-rele Nemțeanu, și Scripcă, d-nii Lăzărescu și Pandele.

x Noua rază de acțiune a inspecției de mișcare Iași, are următorul cuprins :

Grupul inspecțiilor din Iași păstrează delimitarea actuală cu reducerea secțiunilor : Ilva mică-Grădiniță (Coșna la noi) și Dornișoara (Dorna Burcut la noi) respectiv punctele de frontieră ce se vor stabili definitiv.

x O surpriză pentru intelectualitatea ieșană va fi fără îndoială volumul *„Intâlniri cu scriitori și artiști"* al cunoscutului profesionist al scrisului, d. *Cosma Damian*, care va apare zilele acestea în vitrinele librăriilor.

Circulara legionară

pentru păstrarea ordinei

Având informații că în țară s'au întâmplat unele incidente, fără importanță de altfel, ca urmare a schimbării de regim, pentru a le preîntâmpina, precizez următoarele :

1. Legionarii să nu se amestece în nici un fel în atribuțiile de Stat, care aparțin exclusiv guvernului. Serviciul de ordine legionar păstrează ordinea înlăuntrul organizației legionare și intervine numai dacă aparatul de Stat solicită intervenția lor.

2. Să se păstreze o atitudine de înaltă înțelegere față de aparatul de Stat, atitudine întemeiată pe spiritul de dreptate care delinește mișcarea noastră.

3. Anumite gesturi de amenințări și provocări, anumite atitudini cari depășesc rezerva unei ținute corect legionare nu aparțin Gărzii de Fier și sunt opera unor elemente periferice, cari, acum când bruma legionară se apropie de alărșii, își îngăduie o ținută dincolo de bunacuviință. Organizațiile noastre vor cerceta toate cazurile ivite.

4. Orice fel de inițiativă, în afară de ordinele primite și care angajează răspunderea mișcării, trebue să mi se comunice pentru a o aproba sau respinge.

5. Nici un ziar nu reprezintă până astăzi punctul de vedere legionar și — în afară de comunicatele noastre—nimic din ce se scrie despre Legiune în aceste ziare nu angajează răspunderea mișcării.

6. Cât privește organizarea, interzic orice fel de inițiativă locală. Legionarii să aibă răbdare. Ordinele de reorganizare se vor transmite pe cale ierarhică.

HORIA SIMA

București, 11 Septembrie 1940.

INFORMATIUNI

x Au fost aduse din Basarabia, în gara Iași, statuile Regelui Ferdinand, lui Mihai Viteazu și a generalului Poetaș.

Urmează ca autoritățile să hotărască locul unde statuele vor fi așezate.

x *S'a instituit pe lângă Președinția Consiliului de Miniștri un serviciu special al anchetelor și denunțurilor care e în acelaș timp și secretariatul general al serviciului denunțurilor. El va funcționa în Palatul Sturdza din Calea Victoriei. Pe lângă un birou de informații destinat publicului, acestui serviciu i se va putea comunica orice denunț prin telefon.*

x Ministerul cultelor și artelor a hotărât ca toate măsurile luate cu privire la naționalizarea teatrelor, operelor și agenților teatrale să se extindă și asupra artiștilor instrumentiști.

x Se cunoaște risipa enormă care s'a făcut în București cu sistematizarea cartierelor din jurul Palatului Regal.

In legătură cu acest fapt s'a dat un ordin de suspendare a planului de sistematizarea cap talei.

x *In comunicatul de ieri al Comandantului legionarilor ieșeni, s'a strecurat o eroare de zaț.*

Trebue cetit : „Cred în învierea Patriei mele", ...în loc de „iubirea" cum din greșală s'a tipărit.

x *Ministerul de finanțe* a hotărât scăderea la impozitul agricol pentru agricultorii dăunați de grindină și inundații.

x *La ministerul muncii* s'au suspendat orice numiri și înaintări, până la noui dispoziții. Locurile disponibile în toate instituțiile depenzând de ministerul muncii, vor fi completate prin funcționarii refugiați.

x Direcția C. F. R. anunță că permisiile de călătorie ale membrilor parlamentului dezolvat sunt valabile până la 19 Septembrie crt.

x Liceul industrial de fete „Sf. Sava" din Iași, aduce la cunoștință că s'au început înscrierile și vor continua până la data de 20 Septembrie când încep examenele de corigență și admiteri în cl. I-a. Anul aceasta va funcționa și un cămin pentru elevele din provincie.

O interesantă cerere

de rectificare a stării civile, adresată Tribunalului local

O interesantă cerere de rectificare de nume, va veni în curând spre soluționare în fața Tribunalului local.

Dl. Otto Bungard din Str. Săulescu 31, a cerut Tribunalului local să i se rectifice starea civilă a actului său de naștere din 30 Iulie 1899 din registrul de stare civilă a născuților al Municipiului Iași.

Petiționarul declară că s'a născut la Institutul Gregorian (Maternitatea) Iași și că nașterea i-a fost declarată la Oficiul Stării Civile de către acest institut printr'un om de serviciu, anume D-tru Botez și care ar fi declarat că-i de religie ortodoxă și fiul lui N. Bungard.

Ori, pe tatăl său îl chema Nuhim Bungard, era de religie mozaică, dar în actul de naștere a fost trecut cu numele de Otto Bungard, de religie creștină ortodoxă și ca fiu al lui Neculai.

Față de acest lucru, d. Bungard cere a se da o ordonanță de rectificare a actului său de naștere în senzul celor reale.

REP.

x Au fost îndepărtați din serviciu, d-nii : Holman Smil Iosub, asistent la clinica chirurgicală (semiologică) dela Facultatea de medicină din Iași și Pinelea Sebastian, asistent la clinica infantilă dela Facultatea de medicină din Iași.

x Dl. Ion Ionescu, agronom, a fost numit intendentul Abatorului Comunal din localitate.

D-sa e refugiat din Basarabia, unde s'a remarcat ca un destoinic militant pe tărâmul patriotic.

ORA 12

Proectul italian

de ocuparea Syriei

Londra 13 (Britanova)—„Daily Telegraph" află dela corespondentul din Cairo că cercurile politice ale Turciei sânt viu preocupate de proectul italian de a ocupa militărește Syria.

In acest caz, n'ar fi exclus ca războiul să se întindă în Asia. Uncle cercuri din Istanbul cred că o parte din trupele franceze, s u măcar legiunea străină, va căuta să se unească cu trupele engleze din Palestina, spre a se împotrivi la invazia italiană.

Ex-regele Carol

în drum spre Spania

Ankara 13 (A. T. O.) — Se anunță din Nimes (Franța) că ieri după amiază la orele 3, trenul special al ex-regelui Carol al României a trecut prin gara respectivă, îndreptându-se spre granița spaniolă.

Lucrările comisiilor ad-hoc

româno-ungare

Buda-Pesta 13 (A. T. M.)— In cursul dimineții de azi este așteptată la Buda-Pesta sosirea unei comisiuni române pentru soluționarea ultimelor chestiuni administrative în legătură cu evacuarea teritoriilor cedate.

In fruntea delegației române se află dl. ministru plenipotențiar Valer Pop, iar conducător al comisiunei maghiare a fost delegat dl. Ianoș Vergo suplinitorul permanent al contelui Czaki ministrul de externe al Ungariei.

Cele două comisiuni vor începe lucrările Sâmbătă dimineața.

Pregătirile pentru invazia în Anglia

Berlin 13 (D. N. B.)—Generalul von Brauchitsch comandantul suprem al forțelor de ocupație germane, a inspectat toate trupele și unitățile motorizate din porturile franceze, olandeze și belgiene depe coasta Atlanticului, care servesc drept bază de pornire contra Angliei.

*

Roma 13 (Stefani).—Intreaga presă germană critică cu asprime atacurile aviației britanice asupra obiectivelor nemilitare din Berlin, Hamburg și Bremen.

Un energic articol publică ziarul „Angriff" afirmând că Reichul va demonstra foarte curând Angliei ce poate oștea armată germană.

Stricăciunile produse în capitala Angliei

Londra 13 (Reuter) — Și în cursul acestei nopți care este a 6-a la rând, avioanele germane au atacat capitala Angliei.

Datorită întinsului foc al bateriilor anti-aeriene, escadrilele germane au fost silite să se împrăștie iar majoritatea bombelor au fost aruncate în cartierele periferice. Centrul Londrei nu a avut de suferit.

Au mai fost aruncate bombe în câteva orașe din comitatele Kent și Middland cât și într'un oraș din nord-vestul Angliei.

*

Ministerul Aerului dă următoarele amănunte asupra pagubelor provocate de bombardamentele germane în cursul zilelor de Miercuri și Joi asupra capitalei Marei Britanii :

Printre obiectivele nemilitare lovite de bombe clădirile a 2 mari ziare londoneze din Fleet Street, un cinematograf și câteva prăvălii în Regent Street, Banca Angliei și catedrala St. John Evanghelistul.

Numărul victimelor a fost Mercuri de 125 morți și 255 răniți, iar Joi de 40 morți și 150 răniți.

Bombardarea Londrei

Populația londoneză

fuge înspăimântată

S'au pregătit bombe de un efect neînchipuit

Berlin 13 (D. N. B.)—Populația Londrei a trăit a șasea noapte de groază.

Escadrilele germane de avioane au apărut din nou în Anglia de sud, trecând cu ușurință barajul de apărare. S'a continuat bombardarea sistematică a porturilor, aerodromurilor și a cartierelor Londrei. Populația londoneză fuge din oraș în masse compacte. Piloții germani au observat că 33 de incendii provocate de bombardamentele anterioare, încă n'au fost stinse.

*

După cum află „Berliner Boersen Zeitung", noaptea trecută s'a înregistrat în Londra 5500 morți și răniți. E cea mai mare cifră de victime de la începutul bombardării capitalei britanice.

*

Roma 13 (D. N. B.) — Directorul ziarului „Telegrafo" vorbind la postul de radio despre frontul anglo-libian, a spus între altele: S'ar putea să explodeze într'o zi—poate curând — în Londra, niște bombe speciale, a căror taină încă n'o pot divulga, care să uimească pe toată lumea prin ravagiile neînchipuite ce le vor produce.

Deocamdată nu pot spune mai mult.

Armata bulgară

Intră în Cadrilater

la 21 Septembrie a. c.

Sofia 13 (A. T. B.)—Dl. Dascalot ministru de război, a dat ziariștilor câteva lămuriri despre cedarea Cadrilaterului dobrogean.

La 15 Sept., o comisie bulgară se va duce în teritorul cedat, pentru a prelua bunurile publice. O altă comisie, în unire cu delegații români, va începe să lucreze, tot după 15 Sept., la trasarea pe teren a nouei granițe româno-bulgare.

Armata română va începe retragerea din Cadrilater la 20 Sept., iar armata bulgară va intra la 21 Sept. Prima regiune de ocupație va fi Balcic-Cavarna. Ultima zonă pe care armata bulgară o va ocupa va fi Silistra.

x Adunarea absolvenților liceelor de băeți „M. Kogălniceanu" din Iași pentru constituirea asociației foștilor elevi va avea loc Duminică 15 Septembrie a. c. ora 10 dimineață cu orice număr de participanți.

x Comerciantul D-tru Rominică din com. Pomi jud. Iași a fost condamnat la o amendă de 2500 lei, pentru contravenție la legea speculei.

Pentru același fapt a fost condamnat la 1500 lei, comerciantul C. Veseli din com. Voinești jud. Iași.

Ziua Crucii

Așa este cunoscută în viața noastră religioasă ziua de 14 Septembrie, când împărăteasa Elena, mama lui Constantin cel Mare, punând să facă săpături pe Golgota a aflat crucea pe care a fost răstignit Domnul și Mântuitorul nostru Isus Hristos. Punând-o în biserica sfântului mormânt cu mare cinste, poporul se îngrămădi din ce în ce mai mult spre a vedea crucea cea de suferință a iubitului lor Stăpân, dar neputând-o vedea cu toții din cauza mulțimei ce venise din toate părțile, Patriarhul luă crucea în brațe și *a înălțat-o* de mai multe ori spre a fi văzută de toată lumea. Din acel moment s'a hotărât ca în amintirea acestui eveniment, ziua de 14 Sept. să fie zi de mare sărbătoare, în care sf. cruce să fie înălțată în mijlocul tuturor bisericilor spre a fi văzută, închinată și sărutată de toți creștinii. Și astfel cultul sfintei Cruci, vechi ca și religia însăși a divinului Crucificat, capătă începând dela acest eveniment o dezvoltare și mai mare; crucea amintind de cel mai *tragic* moment din viața Mântuitorului dar și de cel mai *important* pentru mântuirea omenească.

Dintr'un lemn blestemat, care insufla groază și spaimă pentru toți păcătoșii de rele, Hristos îl ridică prin moartea sa la cea mai înaltă cinste și strălucire. Dintr'un lemn hulit și urgisit, Mântuitorul face din el cel mai popular și sfânt obect de închinare. La răsăritul lumei cât și la apusul ei, la Miazănoapte sau la Miazăzi, pretutindenea unde s'a întins creștinismul s'a întins și semnul sfintei Cruci. Prin construirea ei ușoară, prin simbolismul ei, crucea constitue evanghelia cea mai sigură și simplă a neștiutorului de carte. Ea constitue mângâerea cea mai sinceră a omului necăjit și îndurerat. Ea constitue — după cum spune Fer. Augustin — un rezumat misterios al întregei Religii creștine. Cuvintele Mântuitorului rostite depe ea vor rămânea în veci directivele cele mai sublime ale Creștinismului adevărat.

Celor ce ferbe de dorul răzbunării și să-și aducă aminte că de pe ea, Mântuitorul a spus: *„Părinte, iartă-le lor că nu știu ce fac"*, și atunci toată urgisirea se va preface în iubire. Celor încărcați de păcate grele, care nu-și găsesc mângâere nicăire, privind spre sf. cruce își vor aduce aminte că depe ea Mântuitorul a ertat pe cel mai mare făcător de rele, zicându-i: *„Astăzi vei fi cu mine în rai"* și o mângâere nespus de mare se va așeza peste inima lor. Celor săraci și lipsiți de bunurile cele pământești, să-și aducă aminte că depe cruce și Mântuitorul a zis: *Mi-e sete.*

Celor cuprinși de fiorii morței, luând crucea în mânile lor tremurinde, tot ea îi învață să zică: *Părinte în mâinile tale îmi dau duhul meu.*

Din toate aceste vedem că sf. cruce e simbolul nu numai al durerei, dar și al bucuriei, nu numai al păcatului, dar și al ertării, nu numai al necazului dar și al biruinței.

Sf. Cruce e simbolul cel mai desăvârșit al Creștinismului. Ceaceia cu drept cuvânt un mare apologist al sec. XVIII-lea spune despre sf. Cruce: *Înfingeți-o pe vârfurile palatelor pentru a reaminti celor bogați și mari, virtutea; înfingeți-o pe acoperișul umil al săracului, pentru a-l instrui în răbdare și supunere; puneți-o pe pieptul fiecărui om pentrucă oricine are un orgoliu a înăbuși și patimi a combate,—și pentru a lumina pe oameni, pentru a-i îndrepta nu există maistru mai abil, model mai perfect decât Isus murind pe cruce.*

Preotul Nicolae Gheorghiu

Marele film al aviației germane
D. III. 88
Camarazi de zbor
De Luni la Sidoli

EXPLICAȚIILE D-LUI IULIU MANIU

despre cauzele prăbușirii regimului precedent și abdicarea Regelui Carol II

Dl Iuliu Maniu publică în „Universul" un lung articol despre situația politică a țării din ultimii zece ani și cauzele care au dus la abdicarea Regelui Carol II.

Fostul prim-ministru arată că, la venirea în țară, Regele Carol își luase o sumă de angajamente pe care însă le-a nesocotit. Apoi a domnit fără respectul uzanțelor și legilor, până ce a instaurat dictatura regală.

A urmat un regim de opresiune, violență și lipsă de control în mânuirea banului public.

Măcelul oribil

Dl. Maniu continuă textual:

„In deosebi, în urma omorârii din ordin și fără judecată a lui Corneliu Codreanu și a altor condamnați politici, scoși din închisoare și împușcați mișelește și a exterminării tot fără judecată a celor care au atentat la viața fostului prim ministru și a câtorva sute de tineri aleși la întâmplare după bunul plac al comandanților de jandarmi și al prefecților, între Suveran și Națiune s'a săpat o prăpastie de neînlăturat.

„Zadarnic am încercat pe calea unui memoriu prezentat Suveranului să ridicăm protestul nostru și să cerem sancționarea celor vinovați de acest măcel, unic în istoria românească. Glasul nostru a răsunat din nou în pustiu".

Pierderea Basarabiei

Demersul fruntașilor politici

Mai departe, fruntașul ardelean scrie:

„In loc de a urmări, cel puțin în ceasul al doisprezecelea să realizeze o uniune națională, El a decretat constituirea unei formațiuni politice „totalitare" „Partidul Națiunii" și și-a luat rolul de șef de partid politic, micșorându-și astfel autoritatea și creând o nouă ficțiune politică.

„Este dureros să amintim că trei, patru zile în urmă a intervenit ultimatum-ul sovietic și pierderea Basarabiei.

„Nici după acest eveniment tragic, Regele Carol II n'a înțeles să strângă în jurul Tronului forțele vii ale Națiunii.

„In audiența colectivă a unui număr de 12 foști miniștri, în frunte cu șeful partidului național liberal, d. C. I. C. Brătianu și cu mine, Regele Carol II a respins soluția unui guvern național, cu toate că i s'a atras atenția asupra gravității situației provocate de rușinoasa cedare a Basarabiei și Bucovinei și a primejdiei pierderii altor părți din teritoriul național.

„Faptul că Basarabia și Bucovina au fost cedate fără a se schița cea mai mică rezistență și faptul că Suveranul acceptase să se trateze cu Ungaria, au produs în opinia publică românească o dezagregare sufletească, o descurajare în armată și totala dispariție a încrederii țării și armatei în Suveran"

Înțelegerea pentru abdicare

Problema abdicării este prezintată de d. Maniu în felul următor:

„Având viziunea clară că Regele Carol II nu mai are prestigiul și autoritatea necesară pentru a continua să domnească, în perfectă înțelegere cu d. C. I. C. Brătianu, am declarat d-lui general I. Antonescu, care între timp fusese însărcinat să formeze guvernul și care cunoștea de mai înainte vederile mele, că primul lucru pe care trebue să-l facă este să propună Regelui să abdice, declarându-i că nu voi da sprijin nici unui guvern ce s'ar forma sub domnia Regelui Carol.

„Aceasta fiind desfășurarea împrejurărilor, care au dus în mod fatal la prăbușirea domniei Regelui Carol II, socotesc că sunt neavenite interpretările subiective sau unilaterale puse în circulație.

„Astfel, este o eroare să se creadă că Regele Carol II a fost silit să abdice din cauza orientării politicii sale externe spre Anglia și Franța, pe care nu a avut-o, sau din cauza vreunei greșeli de o clipă.

„Cauza abdicării este concepția sa generală de domnie personală, fără ideal, fără moralitate și fără, busolă sigură, în continuă oscilațiune oportunistă, practicată prin manevre și abilități care au săpat prăpastia între Coroană și Țară și care au trebuit să ducă la faimentul și distrugerea politicii sale.

„Regele Carol s'a dovedit incapabil de a conduce Țara și mai ales de a o reface după dezastrul în care a împins-o".

Datoria de viitor

Dl. Iuliu Maniu își încheie, lunga și interesanta d-sale expunere, cu următoarele cuvinte:

„Tragedia ce se petrece în sufletul nostru, în urma pierderii Basarabiei și a unor părți importante din Ardeal, Bucovina și Dobrogea, nu poate fi înlăturată decât printr'o viață națională întemeiată pe virtuțile străbune ale neamului românesc și prin întronarea moralei creștine, în toate manifestările vieții noastre publice și private.

„Suprema poruncă, după 10 ani de grea încercare, trebue să fie, pentru noi toți: „Să ne reîntoarcem la Dumnezeu și la Națiune!"

„Astfel făcând, vom putea servi Patria, Dinastia și pe M. S. Regele Mihai I".

13 Septembrie

Zi de rugăciune

și post negru, pentru legionari

Manifestul organizației ieșene a legionarilor

Comandantul organizației legionare din Iași, a lansat următorul manifest:

Legionari!

13 Septembrie, ziua Căpitanului, este ziua Biruinței Legionare. După 13 ani de la întemeierea Gărzii de Fer, dușmanii Neamului românesc au căzut la pământ, iar Românie Legionară e aproape de înfăptuire. Cela ce Căpitanul a declarat de nenumărate ori: „Cred în învierea Patriei mele și în nimicirea puterilor răului, astăzi s'a adeverit ca o minune dumnezeiască pentru întregul popor românesc. Cu acest gând vor cinsti Legionarii ieșeni ziua Căpitanului:

1) Post negru toată ziua.

2) La ora 9 dimineața toți legionarii din oraș și județ, în uniformă, încolonați cu drapelul în frunte vor pleca la biserica Sf. Nicolae Domnesc, unde se vor închina și vor mulțumi lui Dumnezeu pentru acest mare și minunat dar dumnezeesc: „Biruința", apoi toată lumea legionară va veni la „Căminul Legionar" unde cu sufletul plin de bucurie vor sărbători Biruința prin cântec și cuvânt Legionar.

3. Ora 4 p. m. După masă o rugăciune de sfințire a cămășului legionar revenit după atâția ani de suferință.

Toți Legionarii care au postit vor lua anaforă.

Trăiască Legiunea și Căpitanul.

Trăiască Românía Legionară

Comand. Leg. A. VENTONIC

Noua comisiune interimară

a Bursei de mărfuri,

a depus legiuitul jurământ

In prezența d-lor Jude Bosie și N. Luchian prim grefier al tribunalului local, și a preotului Leonte, a avut loc ieri dimineață la sediul Camerei de Comerț, solemnitatea depunerii legiuitului jurământ a membrilor noului comisii interimare a Bursei de Mărfuri din localitate.

Noua comisie interimară este formată din d-nii: Av. N. Gheorghiade, A. Zipa, C. Coțianu directorul Băncei Naționale Sucursala Iași, Ion Fotea, C. Căpriță, George Chiuca și ing. Mircea Bădărău.

După depunerea jurământului, s'a procedat la alegerea președintelui comisiei interimare.

Cu unanimitate de voturi au fost aleși d-nii: Ion Fotea ca președinte și George Chiuca vice-președinte.

Tot în cursul dimineții de ieri, au depus legiuitul jurământ de credință membrii comisiei interimare ai Camerei de Comerț, în persoana d-lor: ing. Iosif Caseti președinte, N. Anghelescu vice-președinte, av. N. Gheorghiade, Ion Fotea, C. Coțianu, George Chiuca membrii și Mișu Șerbănescu secretarul general.

REP.

„Tribuna Moldovei"

Sâmbătă 14 Septembrie, 1940, apare la București, săptămânalul „Tribuna Moldovei" organ de afirmare și propagandă național-românească, sub direcțiunea vechiului gazetar Vasile C. Brăescu, întemeietorul și fostul director al ziarului „Tribuna Basarabiei" din Chișinău, care a făcut o strălucită epocă în publicistica românească din provincia dintre Prut și Nistru.

La „Tribuna Moldovei" vor colabora, printre fruntașii scrisuiui românesc, și o seamă dintre cei mai consacrați exponenți ai vieții noastre naționale din Capitală și din Moldova.

x Administrația financiară de constatare aduce la cunoștința furnizorilor din Ținut, că facturile se timbrează cu 4 la mie aviație și 1 la mie impozitul proporțional. Acest impozit proporțional se ia numai prin viză.

x Duminică 15 Septembrie crt. are loc la Camera de Comerț instituirea noului comisii interimare a Bursei de mărfuri din Iași.

Reorganizarea serviciilor financiare ale primăriei

O nouă mișcare în rândurile personalului

La Primărie a avut loc o ședință prezidată de d. general Const. Ionescu, primarul orașului, asistat de d. avocat Chiril Drogan secretarul general.

S'a luat în discuție raportul Direcției Financiare a instituției, prin care, pentru buna funcționare a serviciului pentru venituri, cere să existe două servicii: un serviciu al taxelor și impozitelor cu roluri pentru debitele fixe și permanente, încasarea urmând a se face la casă în conformitate cu prevederile legii; și un serviciu al taxelor indirecte al veniturilor ce nu au caracter permanent, aceasta pentru a se putea constata și urmări unele venituri ale comunei ce au fost neglijate.

In urma discuțiilor ce au avut loc, s'a dat o decizie prin care se face cunoscut că, cu începere dela 10 Sept, crt. Percepția la denumirea de Serviciu al taxelor cu roluri, iar oficiul de casierie al acestui serviciu trece pe lângă serviciul casierini centrale din care va face parte.

Serviciul taxelor directe se va ocupa numai cu constatarea și urmărirea debitelor; va funcționa cu personalul existent, cu excepția d-lui Gh. Jora care trece la Serviciul contabilității.

Conducerea Serviciului Taxelor Indirecte o va avea dl. Gh. Sandu, iar numele de funcționare vor fi date de către Direcția Financiară.

VIG.

Cine e înțelept, învață să tacă și să asculte

O AVERE

se poate câștiga cu 200 lei, jucând la LOTERIA DE STAT

In aceste vremuri grele, numai LOTERIA DE STAT vă poate oferi această șansă.

La tragerea tranșei lunare dela 15 Septembrie se distribue 38.717 câștiguri, dintre cari:

1	DE	2.000.000	Lei
3	DE CATE	1.000.000	„
6	DE CATE	500.000	„
15	DE CATE	200.000	„
42	DE CATE	100.000	„

Tragerea la 15 Septembrie

LOTERIA DE STAT

Pentru cetățenii de origină maghiară

Ministerul de Interne comunică următoarele:

Conform convenției româno-ungare, cetățenii români de rasă ungară stabiliți în România, au dreptul să opteze pentru cetățenia ungară 6 luni dela semnarea convenției.

Dacă au optat, trebue să părăsească teritoriul român în termen ulterior de un an.

Prefectul Județului Iași
Colonel CORNELIU CARP

Informațiuni

x In ziua de 23 Septembrie 1940 orele 11, se va ține a doua licitație publică, la Liceul de Fete Oltea Doamna din Iași Str. I. G. Duca Nr. 10 pentru procurare de alimente: pâine, făină de grâu și porumb, carne, grăsime, coloniale, lapte și brânzeturi, necesare Căminului, pe anul 1940/41.

Concurenții se pot prezenta pentru informații la Liceu în orice zi de lucru de la orele 9—11.

La licitație se va depune garanție de 5 la sută.

x A fi frumoasă și atrăgătoare este problema ce rezolvă Crema Miraculoasă. Această minunată cremă distruge petele și coșurile de pe obraz, albește și catifelează pielea dându-i un parfum delicios. Depozit Farmacia Dr. Ratianu Str. Cuza Vodă 83.

„Școala de Croitorie N. Cardaș"

Se aduce la cunoștință că Doamna Directoare a școalei de ocrotire „Cardaș" s'a reînters în localitate și primește reînscrieri și înscrieri de eleve interne și externe între orele 8—1 a.m. și 3—6 d.m la școală în str. Lăpușneanu 23 etaj.

Taxele sunt reduse iar elevele refugiate vor fi scutite de taxă școlară.

Familia Frimu, adânc mișcată de mărturiile aduse prin prezență, telegrame, flori sau prin viu grai, mulțumește pe această cale tuturor acelora care au luat parte la cruda încercare suferită prin pierderea bunului și neuitatului lor

Mihai Frimu

Deasemeni, mulțumește societăților C. F. R. „Expresul" și Soc. Pensionarilor C. F. R. „Regele Carol I".

BUCĂTĂREASĂ angajăm la Așezământul de Ocrotire Galata.

AZI LA SIDOLI
NOU—PREMIERĂ
Dansăm în jurul lumii
și
FEMEI condamnate
Jurnalul UFA

Marele film al aviației germane
D. III. 88
Camarazi de zbor
De Luni la Sidoli

Mica Publicitate

Lucrător COFETAR cu bune referințe, angajează imediat Cofetăria GEORGES & COMP. Iași

VÂND DE OCAZIE una sufragerie, una pianină, un birou și diferite obiecte. A se adresa la dl. Segall, Strada Gându 6, alături de Cinema Phoenix.

PIERDUT buletinul biroului populației Iași, pe numele Sender Avram strada Soveja No. 8. Îl declar nul.

FURAT din tren, pe distanța Adjud—Pașcani cu accelerat noaptea 10/9/940, 3500 lei în numerar, buletinul biroului populației, cu numărul 2435/18831 din 1937, actul de naționalitate, foaia de Rechiziție cont. 1902 și mai multe acte, pe numele Constantin Neculau Iași Str. Bogdan Vodă 4

VÂND de ocazie su erbă vulpe argintie. Telef. 2186.

PREPAR elevi de liceu la toate materiile, clasa 7-a și 8-a partea științifică, bacalaureat, deasemenea pentru admiterea la fac. de Științe și Politechnică. A se adresa la ziar sub „Absolvent".

DE VÂNZARE, din cauza mutării, cu prețuri modeste, mobilă de sufragerie, canapele, dulapuri, scaune, mese etc. A se adresa Str. I. G. Duca 22, etaj. I, apartamentul Nr. 9, zilnic, orele 2—4 p. m.

Dr. H. I. HERȘCU
consultă
BOLI INTERNE
Diagnostic cu Raze X (Röntgen)
(pentru boli de inimă, plămâni, stomah, intestine)
C. Negri 51 Tel. 1459

DOCTOR
VIOLETTA STRAT
Asistentă Universitară
Boli interne de femei
MAMOȘ
Consul. 8-2 dim.—6-8 d.m.
Str. Mârzescu 6 Iași

ANUL XXXVII No. 10045

1 LEU

DUMINICA 15 SEPTEMBRIE 1940

ABONAMENTE:
Lei 350 . . . . . pe un an
„ 180 . . . . . . „ 6 luni
„ 90 . . . . . . „ 3 luni
„ 35 . . . . . . „ 1 lună
„ 1500 . . . instituţii publice

Inscris în reg. publ. periodice Trib. Iaşi la No. 21/1938.

Atelierele tipografice
IAŞI STR. LAPUŞNEANU 37

OPINIA

Ziar popular cotidian

TELEFOANE
Redacţia . . . No. 1293
Administraţia . . . „ 1299
Serv. de noapte . . . „ 1435

Redacţia şi Administraţia
IAŞI STR. LAPUŞNEANU 37

Proprietar:
Succesiunea A. A. Badarea

Director C. R. GHIULEA

Reorganizarea regiilor şi direcţiilor autonome

Un cadru disponibil al funcţionarilor

Bucureşti 14—Astăzi va apărea un decret prin care toate regiile şi direcţiile autonome vor fi reorganizate după noui norme, până la 15 Octombrie a.c.

Reîncadrarea funcţionarilor acestor instituţii se va face pe măsura necesităţilor serviciilor. Funcţionarii cari nu vor putea fi încadraţi, vor alcătui cadrul disponibil şi vor primi 80 la sută din salariile pe care le aveau.

Orice funcţionar, de orice grad şi categorie, va primi un singur salar. Nu se vor mai da retribuţii deosebite pentru participări la consilii, comisii, ore suplimentare etc.; deoarece toate acestea sunt considerate ca obligaţii de serviciu.

Pentru Regia comercială C. A. M. se va plăti prima de activitate; iar pentru Regia C. F. R. se vor plăti ore pentru lucru în acord.

Diferite ştiri

Direcţia C. F. R., studiază reducerea tarifelor de transport pentru unele categorii de produse industriale.

*

D. I. Cerkez directorul contabilităţii dela Casa de Depuneri, a fost suspendat din serviciu, fiind acuzat de nereguli.

*

In baroul Ilfov se aflau 1479 avocaţi evrei. In urma revizuirei şi excluderilor făcute, au mai rămas 177 avocaţi evrei.

Informaţiuni

x *Preşedinţia Consiliului de Miniştri a dat un comunicat prin care face cunoscut că d. General Antonescu a dispus să se studieze cu toată atenţiunea problema contractelor de închiriere, spre a elabora o lege care să fie perfect echitabilă.*

x *M. S. Regele Mihai I a fost înaintat General de Divizie, pe data de 1 Septembrie 1940.*

x D. Emil Hagi Moscu a fost numit prefect de Buzău.

x D. Maimuca Constantin inspector de poliţie la inspectoratul de poliţie al ţinutului Bucegi, se repartizează şi se însărcinează cu conducerea direcţiunii poliţiei de siguranţă, din direcţiunea generală a poliţiilor şi siguranţei statului.

Germania doreşte redresarea României

Berlin 14 — In „Berliner Boersen Zeitung" d. Karl Megerle semnează un articol intitulat „Misiunea României".

Cunoscutul publicist german scrie că sarcina României este grea în împrejurările de azi şi după amputările suferite. Insă poporul român este sănătos şi poate stăpâni orce misiune i s'ar încredinţa.

D. Megerle vorbeşte despre idealismul mişcării legionare române şi arată că această mişcare a avut vederi neşovăitoare în ce priveşte orientarea externă a ţării.

In încheere, articolul accentuiază că Germania doreşte sincer şi va ajuta redresarea României.

Războl...cu gândaci!

Stockholm 14 (Radio-Press), —Conform unor ştiri primite din Germania, avioanele britanice au aruncat cu prilejul raidurilor de noapte, în afară de bombe, şi mari cantităţi dintr'o specie de gândaci numită „Carolinerkäfer", asupra culturilor de cartofi.

Aceşti gândaci se înmulţesc deosebit de repede, iar hrana lor de predilecţie sunt cartofii.

Este o nouă încercare de a înfometa populaţia şi armata germană, cartofii constituind un aliment de bază.

x Astazi a reapărut cunoscuta publicaţie săptămânală de cugetare şi atitudine naţională „Vremea", sub direcţia d-lui Vladimir Al. Donescu.

Dr. Carol Şvaigher

consultă: BOLI INTERNE
Boli de femei
Venerice şi sifilis.
Intervenţii de mică chirurgie
Tratamente electrice
Str. Prof. A. C. Cuza 21.
Telefon 1045.

Lucrator COFETAR cu bune referinţe, angajează imediat Cofetăria GEORGES & COMP. Iaşi

SPORTIVE

Campionatul Diviziei Naţionale

—Juventul (Bucureşti)-Ateneul Tataraşi—

După o serie de nesfârşite tergiversări s'a făcut însfârşit formula şi programul Diviziei Naţionale secunde.

In ceiace ne priveşte pe noi, Iaşul va fi reprezentat de merituoasa grupare Ateneul Tataraşi, campioana Ligei de Est.

Gruparea ieşană are de înfruntat în această competiţie, cele mai puternice team-uri în frunte cu fosta divizionară A. vestita grupare bucureşteană-Juventus. Prahova-Ploeşti, A. S. Constanţa, Franco-Română-Brăila etc.

Astfel, Duminică 15 Septembrie, Ateneul primeşte vizita lui Juventus, inaugurându-şi astfel activitatea divizionară.

Este, inutil a mai prezenta pe Juventus în rândurile căruia găsim internaţionali în frunte cu Prasler, Dragomirescu, Bărbulescu, Dunăreanu, Oană, etc.

Iată formaţia aproape sigură a bucureştenilor: Enfreti, Tatar, Dragomirescu, Tănăsescu, Micu, Flamaropol, Oană, Dunăreanu, Prasler, Bărbulescu, Naciu.

In ceiace priveşte Ateneul, se găseşte într'o formă bună şi după o serie de victorii realizate în matchuri amicale, — suntem siguri că ieşenii vor face o figură frumoasă şi că vom avea ocazia să vizionăm însfârşit un spectacol într'adevăr de calitate.

Arbitrajul: dl. Ţope-Bucureşti.

REP.

S'a desfiinţat cl. I-a

la seminariile teologice

Având în vedere situaţia excepţională creiată prin ocuparea teritoriilor româneşti din Basarabia, Bucovina, Cadrilater şi Transilvania, ministerul educaţiei naţionale a hotărât ca anul acesta să nu funcţioneze cl. I la seminariile teologice din ţară.

Direcţiunile seminariilor vor restitui actele candidaţilor ce s'au înscris şi taxele ce eventual s'au perceput, urmând ca aceştia să se poată adresa altor şcoli de grad secundar.

Atacurile aeriene şi blocada economică

sînt suficiente pentru înfrângerea Angliei

Berlin 14 (Telefon)—In legătură cu afirmaţiile despre o invazie germană în Anglia, se exprimă în unele cercuri părerea că înfrîngerea şi prăbuşirea militară a Marei Britanii, se poate face pe cale economică,

O invazie ar fi inutilă. Atacurile armatei aeriene şi blocada economică sunt suficiente pentru a răpune pe englezi. Prin urmare acţiunea aviaţiei germane va continua cu aceiaşi intensitate.

O reclamaţie împotriva d-lui Eugen Savu,

pentru afaceri cu devize

Bucureşti 14.— La Parchetul Ilfov s'a primit o reclamaţie din partea d-lui dr. Drăgoescu fost membru în comisia de devize a Băncii Naţionale.

Reclamaţia e îndreptată împotriva d-lui Eugen Savu actor delegat la B. N. R. şi fost ministru de finanţe. D. Savu e învinuit că a plăsmuit cereri de devize pe numele unor persoane reale sau fictive şi că a expediat în Elveţia stocuri importante de devize în contul unui anume Moritz Osteteicher.

Parchetul cercetează.

Confiscare de valută şi bijuterii

Galaţi 14. — Prin punctul Galaţi au trecut până acum 50 mii de persoane din ţara noastră în Basarabia. La câteva din ele s'au găsit valută, bijuterii, argintării, ceasornice de aur, etc. ascunse cu multă ingeniozitate. Autorităţile vamale au confiscat devize şi bijuterii în valoare de 20 milioane lei.

O demisie din învăţământ

Bucureşti 14.—D-na Elena Gusty, profesoară, soţia fostului ministru d. prof. Dem. Gusty, a demisionat din învăţământ.

D-na Gusty născută Miletineanu, s'a născut evreică, din părinţi evrei şi abia acum un an s'a botezat creştină.

Specula intermediarilor

Locuitorii din cartierul Nicolina ni se plâng de specula pe care o fac intermediarii la barieră.

Din zori, diverşi intermediari pândesc sătenii care vin la târg cu păsări, ouă, brânză etc. Sub diferite pretexte: ba că marfa va fi rechiziţionată pentru armată, ba că va fi taxată enorm etc. intermediarii înspăimântă şi înşeală pe săteni, reuşind să le cumpere marfa cu preţ foarte mic. Apoi, revând aceiaş marfă cu preţ îndoit şi întreit. Deacela păsările, ouăle şi lăptăriile sânt aşa de scumpe.

Locuitorul ieşan nu izbuteşte mai niciodată să ia contact direct cu săteanul şi să obţie alimente pe un preţ mai convenabil, din pricina intermediarilor ui acaparator.

Atragem atenţia autorităţilor, rugându-le să pue pază la bariere şi să curme acest fel de specuă.

Infrânarea speculei

Faţă de actele de speculă care predomină în ţară, d. General Antonescu a dispus să se facă o anchetă serioasă, şi statuieşte pe comercianţi şi industriaşi să nu abuzeze, în special cu populaţia nevoiaşă.

Preşidenţia Consiliului de Miniştri va veni în curând cu măsurile cele mai aspre împotriva acelora ce se vor face vinovaţi de speculă.

Din Ardealul ocupat

Buda-Pesta 14 (A. T. M.) —Conform programului stabilit, unităţile de honvezi maghiari au continuat şi ieri înaintarea în teritoriile cedate, ocupând oraşul Sft. Gheorghe şi strâmtoarea Oituz.

*

Preşedintele consiliului de miniştri contele Pal Teleki a părăsit aseară capitala Ungariei, plecând din nou în Ardeal.

Duminică dimineaţa primul ministru va prezida conferinţa conducătorilor populaţiei din teritoriile alipite. Şi-au anunţat participarea circa 70-80 fruntaşi.

*

Camera ungară a fost convocată pentru ziua de 20 Septembrie, la ordinea de zi fiind votarea legii prin care se alipesc teritoriile dobândite prin arbitrajul dela Viena şi problema reprezentării populaţiilor din aceste teritorii în camera maghiară.

Cercurile bine informate ungare afirmă că vor intra în Camera maghiară peste 60 reprezentanţi ai locuitorilor din Ardeal.

Informaţiuni

x Au fost numiţi aghiotanţi ai M. S. Regelui Mihai I, d-nii: Lt. Col. Dămăceanu Dumitru şi Maior Tomescu Mircea.

x Azi dimineaţă a sosit în localitate d. I. Vlasie, din direcţia generală a poliţiei.

După abrogarea legii de contopire a poliţiei şi jandarmeriei, urmează ca d. I. Vlasie să-şi reia postul de chestor al poliţiei ieşene.

x Aseară a sosit în localitate un nou lot de repatriaţi din Basarabia, în număr de 437.

x Ministerul muncii a dat o decizie prin care face cunoscut că, pe intervalul de timp dela 15 Septembrie—15 Octombrie 1940, se prelungeşte cu o oră închiderea seara a librăriilor din întreaga ţară, cu condiţia ca această oră să fie plătită cu sporul cuvenit.

x Duminică 15 crt. ora 3 p. m. are loc la sediul societăţii pensionarilor din asigurările sociale, str. Săulescu 1 în curte, o importantă şedinţă de comitet.

Membrii societăţii sunt invitaţi a participa în număr.

x Siropul Iodotanic Dr. Ratianu aprobat de Consiliul Sanitar Superior, se recomandă cu mare succes copiilor lymfatici, anemici, scrofuloşi şi rachitici pentru purificarea şi regenerarea sângelui, înlocuind Untura de Peşte. Nu produce jodism. Depozit Farmacia Dr. Ratianu, str. Cuza Vodă 83.

LEGIONARII DIN GERMANIA

în drum spre patrie

Berlin 14. — La Berlin s'a sfinţit eri capela legionarilor români şi s'a comemorat figura căpitanului Corneliu Codreanu. Au asistat şi reprezentanţi ai autorităţilor Reichului.

Aseară au plecat spre patrie legionarii români aflaţi în Germania. Ei au fost salutaţi în gară de d-na Codreanu, de membrii legaţiei române şi de un numeros public.

*

D. Al. Romalo fost ministru al României la Berlin, a fost primit eri în audienţă de plecare, de d. von Ribbentrop.

O declaraţie a d-lui Ion Zelea Codreanu

Bucureşti 14— In ziare a apărut un interview al d-lui Ion Zelea Codreanu, în care spune între altele că situaţia actuală şi cea de mâne va fi conformă cu voia şi hotărârea lui Dumnezeu.

Imperiul Britanic care a însemnat forţa masonă şi judaică, se va prăbuşi în câteva zile. Va fi o pedeapsă dela Dumnezeu, pentrucă Anglia a vrut să înstrăineze Sfântul Mormânt.

Căpitanul Corneliu Codreanu a prevăzut ce se va petrece în lume, dar a fost prigonit şi suprimat, spre nefericirea ţării româneşti.

Războiul lui Dumnezeu împotriva lui Satan, va continua până când toate puterile răului vor fi trimise înapoi în iad.

In altă ordine de idei, d. Ion Zelea Codreanu crede că d. general Antonescu nu trebuie dat la o parte, şi nici nu trebue să se dea la o parte.

D. General Antonescu poate rămâne şeful statului şi generalismul armatei, iar Legiunea ar cârmui ţara spre a-şi împlini misiunea".

Dl. Mihai M. Ungureanu şi D-na Natal a Adam Georgescu anunţă prietenii că, împlinindu-se şase luni dela moartea scumpei şi nefericitei lor

ADRIANA M. UNGUREANU

născută Georgescu

un parastas ce va oficia în biserica Cimitirului Eternitatea mâne Duminică 15 Septembrie a.c. la orele 11 a.m.

ORA 12

Suveranii Angliei au scăpat ca prin minune de bombele aviatorilor germani

Cum s'a produs atacul asupra palatului Buckingham

Londra 14 (Reuter).—După o noapte relativ calmă, avioanele germane au început din nou atacurile asupra sud-estului Angliei şi asupra Londrei, dimineaţa la orele 7 jum.

Printre obiectivele atacate ieri a fost şi palatul regal Buckingham asupra căruia au fost aruncate 5 bombe. Atacul a fost dat de 2 avioane tip Stuka, 2 din bombe căzând în curtea interioară a palatului, alte două în spaţiul dintre monumentul Victoria şi porţile palatului, iar cea de a cincea căzând în capela particulară regală unde au fost provocate grave avarii, fiind rănite şi trei persoane din suita regelui.

Regele şi Regina cari se aflau în palat, s'au refugiat imediat în adăposturi, scăpând ca prin minune.

Au mai fost aruncate bombe asupra catedralei St. Paul, cât şi asupra taberei asociaţiei de cruce roşie americană.

Alte escadrile germane au atacat câteva vase comerciale ancorate în porturile Irlandei de Nord.

Cîteva bombe au căzut în porturile respective, provocînd incendii.

Atacurile de ieri asupra Londrei au provocat moartea a 110 persoane. Alte 260 persoane au fost rănite.

* * *

Regele şi Regina Marei Britanii au primit telegrame de felicitare pentru miraculoasa salvare din atacul dat asupra palatului Buckingham, dela următoarele persoane:

Contele Rackievicz preşedintele consiliului de miniştri polonez, generalul Sikorski vicontele Craigavon reprezentantul Irlandei de Nord, ducele de Windsor în numele supuşilor din Bahama, precum şi dela membrii cabinetului de războiu.

M. S. Regina-mamă Elena soseşte

însoţită de A. S. R. Principele Nicolai

Roma 14 (Stefani)—Majestatea Sa Regina-Mamă Elena a României, a sosit ieri dimineaţă la Veneţia venind dela Florenţa unde a petrecut câteva zile la sora Majestăţii Sale ducesa de Spoletto.

Pe peronul gării Regina Elena a fost întâmpinată de cumnatul Său A. S. R. Principele Nicolaie al României, în tovărăşia căruia după un scurt popas a plecat mai departe spre Bucureşti via Trieste.

* * *

Buc. 14.—M. S. Regina-mamă Elena a intrat în ţară astăzi dimineaţă, fiind întâmpinată la graniţă de M. S. Regele Mihai. Trenul regal soseşte diseară în Bucureşti, iar mâne dimineaţă Suverana îşi va face intrarea triumfală în capitala ţării.

Regina Olandei dărueşte avioane Angliei

Londra 14 (Britanova). — Regina Wilhelmina a Olandei a donat aviaţiei britanice 40 avioane de vânătoare şi 18 de bombardament.

Regele George al Angliei a mulţumit cordial reginei Olandei pentru acest dar.

DESFIINȚAREA sectelor religioase

S'a făcut acuma, dreptate deplină pentru sufletul credincios al neamului nostru. De ani de zile scriam și ceream noi, interzicerea acestor secte religioase, care erau în solda dușmanilor și care aveau ca țintă supremă—nu mântuirea sufletelor—ci fărâmițarea sufletelor românești și zdrobirea nației noastre. Dar nu ne-a auzit nimenea, ci sub pretext de *„toleranță religioasă"* toate guvernele țării, n'au luat nici o măsură împotriva propagandei atât de primejdioase ordinei statului român. Pe de parte,—până acu —biserica era chemată să-i combată prin scris și grai; iar pe de alte erau încurajați și toleranți toți eretici, prin anumite decizii diavolești. Ce fel de treabă era aceasta, Dumnezeu s-o înțeleagă.

Acuma s'a isprăvit totul. Dl. Ministru al Cultelor Radu Budișteanu—legionar cu suflet de român și creștin ortodox—printr'o decizie curentă, a pus capăt pentru totdeauna acestui desmăț ticălos. Sectele religioase: adventiști, evangheliști, baptiști și toate celelalte rătăciri nebune, nu mai pot exista sub nici o formă și pe nici o cale nu mai pot activa; iar casele lor de rugăciune, în care adunându-se își băteau joc de Evanghelie, dându-i cele mai caraghioase și felurite tâlmăciri—vor fi complect închise. Organele de poliție împreună cu autoritățile administrative, sunt obligate ca în chip urgent să închidă toate aceste hrube, unde se înebunea nevinovatul suflet al creștinilor noștri ortodoxi.

De acuma în această țară, vom avea unitate sufletească. Pentru că-e de la sine înțeles aceasta: cui nu-i place credința ortodoxă, și nici pământul strămoșesc, *să plece*. Știm că acuma *„dușmanii din umbră"*, și cu *„domnii șefi predicatori"* scrâșnesc din dinți. Știm că vor lucra pe sub ascuns și că se vor aduna pe sub ascuns, pe la diferiți *„frați și surori"*. Știm că adunați pe sub ascuns, se vor văicăra socotindu-se cu adevărat *„martiri"*. Știm că-i vor jura și lega și blestema pe bieții prozeliți, spunându-le așa: *„voi sunteți sfinți. Domnul e cu noi. Așa scrie cartea. Să nu vă vați. Să rămâneți înaintea ereticii"*. Le știm acestea toate. Dar mă rog, cum se împacă oare acești sfinți, ce fac parte din 20 secte religioase, care și ele se îndușmănesc de moarte?

O! ce nebunie religioasă a fost aceasta a secteler în țara noastră! Și cât a fost de la-

REGINA NOASTRĂ

Astă-seară sosește în capitala țării M. S. Regina-mamă Elena, iar mâne dimineață își va face intrarea triumfală, mergând să îngenunche în fața Altarului la Patriarhie și apoi re-

luîndu-și reședința în Palatul Regal unde poporul românesc ar fi vrut s'o știe totdeauna.

M. S. Regina-mamă Elena este pentru toți românii simbolul sfințeniei, al blândeții și al suferinței. Iubită pentru înaltele Ei calități, e deasemeni scumpă pentru că a dat țării și neamului pe mândrul vlăstar M. S. Regele Mihai I, nădejdea noastră de azi și de mâne.

In timpui viforos când suferințe aprige au căzut peste ființa scumpă și luminoasă a M. S. Reginei Elena, poporul a suferit alături de Ea și ar fi dorit să-i aline durerea, — însă o apăsare aspră nu i-a îngăduit. Cu toții ne-am înăbușit amarul și am nădăjduit ziua dreptății.

Această zi a venit.

In capitala țării, oficialitățile întâmpină cu respect și devotament pe M. S. Regina - mamă Elena. Insă pretutindeni, pe întreg pământul românesc, milioane de inimi bat cu entuziastă dragoste pentru Suverana scumpă și o primesc cu bucurie mare, așteptând revărsarea bunătății și blândeții Ei auguste peste Fiul regal și peste poporul credincios.

Trăiască M. S. Regina-mamă Elena!

Anchetele „Opiniei"

Sucursala din Iași a Institutului Național al cooperației,

activează intens pentru aprovizionarea alimentară a orașului. — Constatări prielnice de o vz tă la fața locului.

In presa locală, și mai ales în cea mai bine intenționată, s'au făcut în ultimul timp tot felul de cercetări în jurul instituțiilor cooperative, către care mai ales evenimentele din ultimul timp îndrepta nădejdile tuturor. De aceea am crezut necesar, pe aceiași linie de preocupări, să vizităm și noi una din cele mai proeminente instituții de acest gen, și anume Sucursala din Iași a Institutului Național al Cooperației.

Un prim aspect

Pentru aceasta eri după amiază, am luat contact cu Direcțiunea Sucursalei și am vizitat instituția, tezaurul ei, cu serviciul de saleuri dintre cele mai moderne din țară și depozitul ei de mărfuri. Instalat în imobilul fostei bănci Dacia, Institutul Național al Cooperației din Iași mai are și un depozit de desfacere a colonialelor de mare consum și de bumbac în str. Elena Doamna și un altul de sare în str. Pomir.

Operațiuni

Sucursala locală a Institutului face operațiuni de credit pentru întreg județul, operațiuni de tezaur și economice: mărfuri și fire de bumbac. Operațiunile acestei sucursale în materie de credit au folosit mult județului nostru și au fost elementul principal de susținere a lucrărilor de însămânțare din primăvara acestui an când s'a venit în ajutorul agricultorilor cu un total de credite de circa 10 milioane lei, prin băncile populare dela sate.

Provizii împărțite Iașului

In materie de mărfuri, Sucursala face numai operațiuni de engros având ca rază de activitate întreg Ținutul Prut. Astfel numai în cursul acestui an, Institutul Național al Cooperației din Iași a vândut bumbac în valoare de peste 11 milioane lei, zahăr în cantitate de peste 50 vagoane, orez circa 7 vagoane, arpacaș circa 11 vagoane, săpun de rufe 15 vagoane, paste făinoase circa 8 vagoane, sare de lămâe, circa jumătate vagon, ferărie de peste 2 milioane lei, mercerie de circa 1 milion jumătate lei, untdelemn importat de peste 700 mii lei, pescării diferite de peste 900 mii lei, untdelemnuri vegetale comestibile circa 9 vagoane — din care peste 4 vagoane numai în cursul lunilor Iunie, Iulie și August crt. — cafele și ceaiuri diferite în valoare totală de peste 3 milioane lei, conserve de tot felul etc. Depozitul de sare al Sucursalei a desfăcut tot odată în cursul acestui an și o cantitate de 145 vagoane sare.

Aprovizionarea cooperativelor, instituțiilor și negustorilor

Această sucursală încrează cu cooperativele, însă ajută și pe comercianți și vinde orice fel de mărfuri și instituțiilor publice, autorităților și armatei. Printre cooperativele care se aprovizionează de aici este și Federala Iași, care are o gheretă în hală pentru vânzarea în detaliu a colonialelor.

Intr'o atmosferă de permanentă încordare, călăuziți numai de intenția de a fi folositori cooperativelor, care se păstrează cel mai intim contact și de a servi consumatorului în general, sucursala aceasta care nu se aprovizionează decât prin centrala ei din București, își revizuește cu toată stăruința prețurile și în multe cazuri mulțumindu-se cu niște beneficii care nu-i acoperă nici cheltuelile de regie.

Din discuțiile avute cu elementele conducătoare ale acestei instituții, am fost autorizați să anunțăm că orice comerciant poate cumpăra de aici zahăr tos, în orice cantități, știindu-se însă că imediat se comunică autorităților orice cumpărătură, pentru ca marfa să fie dată corect în consumul general.

Meritul d-lui general C. Ionescu

Realizările sunt evidente; cooperativele au găsit în ea un sprijinitor din cei mai sinceri și mai devotat, consumatorul un regulator continuu al prețurilor de pe piață, iar instituțiile publice și armata o sursă de aprovizonare fără de care ar fi fost multe dificultăți de suferit. E de subliniat că nici un oraș din țară nu s'au obținut atâtea succese în unele direcții, în materie de aprovizionare, ca la Iași. Așa a fost în ceeace privește problema uleiurilor vegetale comestibile, unde sucursala a pătruns sub ochii autorităților militare și civile din alte orașe, aprovizionând Iașul.

Notăm astfel cuvântul de sinceră și adâncă recunoștință al conducerei acestei sucursale, pentru omul de bine și de cea mai largă bunăvoință— d. general C. Ionescu primarul Municipiului — care n'a cruțat nimic ca să înlesnească aprovizionarea cu ulei și care a lucrat alături de această instituție mână în mână sprijinind și dirijând cu stăruitor interes această operație, care oricât ar fi de criticată din punct de vedere al distribuției, a fost bazată pe cele mai bune intenții și sprijinită cu toată grija.

In ultimul timp când Iașul sub presiunea evenimentelor privea evacuarea diverselor autorități și instituții, Sucursala Institutului Național al Cooperației primise și ea ordin de mutare la Brașov.

Cu o bucurie și o mulțumire care părea că concentrează toată răsplata stăruințelor sale și a celor din jurul său, d. inspector Veleanu directorul acestei instituții, mi-a arătat că serviciile și utilitatea acestei Scucursale au fost deosebit apreciate de autoritățile din regiunea noastră și datorită intervenției imediate a Rezidenției Regale a Ținutului Prut, ea a rămas în Iași. Aceasta dovedește că în economia generală a regiunei desființarea sau mutarea Sucursalei din Iași, cu activitatea și cu sistemele ei de lucru ar dăuna orașului și întregului Ținut.

Proecte de viitor

Inainte de a pleca dela Sucursală, mi s'a arătat și o serie de proecte de viitor, destul de importante în legătură cu aprovizionări pe o scară mare cu uleiuri comestibile, coloneale, mașini agricole de tot felul; cu finanțarea unei fabrici de uleiu, sporirea creditului pentru agricultură; cu finanțarea directă a însămânțărilor de floarea soarelui și cu creearea unor depozite regionale ale Sucursalei în întreg Ținutul, depozite care să vina în contact intim și mai imediat cu cooperativele din regiune.

C. D.

Mării Sale

Regelui Mihai I

Stejar vânjos și tânăr, cu suflet mândru, mare,
Urcat pe Tronul Țării bătută de furtuni,
Când vitregia soartei îi sfâșie hotare
Și-i sfarmă pietre sfinte, înfipte de străbuni.

Spre Tine, cu nădejde, privirile se'ndreaptă;
Un neam întreg așteaptă, cu sufletul rănit,
Pornit pe o nouă cale, pe linia cea dreaptă,
Să-și vadă iar la locu-i hotarul întregit.

Un neam întreg în freamăt, puterile-și îmbină
Și'n ruga lui fierbinte, în ruga lui de foc,
Spre Soarele Dreptății se'ndreaptă și se'nchină,
Urându-Ți nume lanic, mărire și noroc!

IASCAR TĂRABUȚĂ
IAȘI

Mica Publicitate

DE INCHIRIAT un apartament compus din 3 camere antret și bucătărie, în Strada Elena Doamna 59. Libere de pe acum.

ANGAJEZ imediat vânzători cu soție la măcelărie, mezeluri, pâine și Birt; conduc singuri; locuința la un loc cu prăvălia în centrul târgului Podul Iloaei; garanție morală și materială.
MITICĂ DADERLAT
P. Iloaei

PIERDUT buletinul biroului populației Jud. Fălciu, satul Novaci, pe numele Maria Pescaru. Il declar nul.

PIERDUT buletinul biroului populației Iași, pe numele Abramovici Iancu Str. Bucșinescu 3. Il declar nul.

Ploasa solemnitate legionară de ieri

Pomenirea Căpitanului și a legionarilor jertfiți. Procesiunea la Biserică. — Sfințirea casei dela Râpa-Galbenă.

Astăzi, cu prilejul comemorării Căpitanului Corneliu Zelea Codreanu, zi aleasă de mișcarea legionară pentru pomenirea luptătorilor căzuți pentru cauza naționalismului, întreaga suflare românească se închină în fața măreței opere și a sacrificiului imens făcut.

România legionară pășește pe un nou drum la capătul căruia falfâie stindardul biruinței și al prestigiului național, ideal îmbrățișat și provădut cu atâta căldură de Corneliu Zelea Codreanu. De aceea, prăznuirea zilei lui, orânduită de camarazii de aprigă suferință, a luat o amploare impresionantă.

In toate bisericile de pe întreg cuprinsul țării, s'au oficiat slujbe religioase.

In bătrâna cetate a Moldovei, pomenirea luptătorilor căzuți și prosl virea memoriei Căpitanului, s'a desfășurat într'un cadru impresionant. Legionarii ieșeni au petrecut o zi de adâncă reculegere, așa cum le-o impune disciplina legionară și sufletul călit într'o ideologie nouă.

La căminul dela Râpa Galbenă, acolo unde acum 13 ani s'au pus bazele mișcării legionare, s'au adunat toți legionarii ieșeni.

Puțin timp după orele 9, coloanele legionare având în frunte drapelul sfânt al patriei, au pornit spre Biserica Sf. Neculai-Domnesc. Cortegiul, urmat de un numeros public, a parcurs în liniște și perfectă ordine, străzile până la lăcașul Domnului.

Serviciul religios s'a oficiat de un numeros sobor, în frunte cu parohul bisericei pr. C. Bogdan, și Comandantul legionar d. Al. Ventonică. In puține cuvinte, au arătat însemnătatea acestei zile;

„E ziua Căpitanului, e ziua biruinței legionare, prin care se salvează poporul nostru din mocirla în care îl vărâse ambițiile și deșertăciunile unor oameni lipsiți de simțul răspunderei".

Dela biserică, legionarii s'au reîntors la căminul lor dela Râpa Galbenă, intonând imnuri patriotice și legionare.

In căminul dela Râpa-Galbenă

In cursul după amiezii, s'a făcut sfințirea casei legionarilor dela Râpa Galbenă. Erau prezenți toți legionarii ieșeni, în frunte cu comandanții lor, precum și un numeros public.

In sala de festivități a căminului s'a oficiat un serviciu religios de către un impunător sobor, în frunte cu pr. I. Țincoca. Răspunsurile au fost date de corul legionarilor. In cadrul aceleiași slujbe religioase, s'a făcut pomenirea luptătorilor legionari, căzuți pentru idealul României naționaliste și s'au ridicat imnuri de slavă pentru noul rege al țării M. S. Mihai I și generalul Ion Antonescu, conducătorul statului.

După oficierea serviciului divin, a luat cuvântul *d. comandant Al. Ventonică*, care într'o impresionantă cuvântare, a arătat cum s'a construit căminul legionarilor dela Râpa Galbenă.

Era în 1922—spune d-sa, când au început luptele în întreaga țară pentru câștigarea ideii naționaliste. La Iași, mișcarea luase proporții formidabile, acțiune întreprinsă în mare parte de studenți.

Au venit însă asupririle. Căminurile ca și cantinele au fost închise și studenții obligați să plece la vetrele lor. Ei însă n'au renunțat la luptă și au rămas mai departe la Iași, cu toții încrezători în ideea care trebuia să învingă.

N'aveau însă adăposturi. Dar la o întrunire, Căpitanul Corneliu Codreanu le-a declarat că va rezolva și această problemă, anume de a ridica un cămin al studenților, în care să se poată adăposti, lucru care a fost tradus în fapt deabia după trei ani de zile".

In continuare, d. Al. Ventonică arată strădaniile și suferințele îndurate de tineremea ieșană pentru desăvârșirea acestei opere.

„Astăzi, după atâția ani, Dumnezeu a vrut ca să revenim la vechea noastră casă, care va fi de acum înainte ca o biserică pentru noi".

In încheere, d. Ventonică cere tuturor camarazilor muncă, cinste și disciplină, pentru neam și rege.

A luat apoi cuvântul pr. *I. Țincoca*, care în numele bisericii a binecuvântat opera săvârșită cu atâta trudă de tinerii legionari ieșeni.

In continuare, pr. I. Țincoca elogiază memoria celui care a fost Corneliu Zelea Codreanu, acela care față de legionarii săi a fost un exemplu de muncă, disciplină, abnegație și sacrificiu.

Intreaga Românie legionară deplânge astăzi dispariția Căpitanului iubit.

In încheere, pr. Țincoca face apel la toți legionarii și ceilalți care nu sunt în mișcare, să îmbrățișeze cu toată inima acțiunea legionară și să stea alături de omul pe care Dumnezeu l-a dat țării. Deasemeni, fiecare român este dator să stea la postul său, să activeze în sensul crezului legionar, căci numai din buna înțelegere a tuturor va ieși România de mâine, care voim să fie a legionarilor.

Solemnitatea s'a încheiat în cântări patriotice.

VIRGIL GHEORGHIU

Blocul Pensionarilor Publici din Iași cu durere face cunoscut încetarea din viață a pensionarului

Grigore B. Ionescu

Membru a Blocului

Inmormântarea va avea loc Duminică 15 Septembrie a.c, ora 3 p.m. la Cimitirul Eternitatea. Cortegiul va porni de la locuința def. stradela Sărăriei No. 30.

D-nele și d-nii pensionari sunt rugați a lua parte.

Cabinet Dentar
Dr. Savel Thirer
medic stomatolog
DENTIST
Cons. 9—12 și 3—7 p. m.
Str. Lăpușneanu 18

CE ESTE
D. III. 88?
Este filmul colosal al aviației germane
D. III. 88
este avionul fantomă care face ravagii în Anglia
D. III. 88
este avionul escadrilei colonelului Conte Richthofen
D. III. 88
a doborât până azi 537 aparate dușmane
D. III. 88
atacă în picaz și distruge totul în cale
D. III. 88
acest faimos film al aviației germane va rula de Luni 16 Septemb. de la orele 3 ziua în IDEAL.

AZI LA SIDOLI
NOU—PREMIERĂ
Dansăm în jurul lumii
și
FEMEI condamnate
Jurnalul UFA

Doamna Profesor
Dr. El. Pușcaru
Boale de ochi
a reînceput consultațiile, 4—6 d.a.
STRADA RALET No. 3

DOCTOR
Alex. Moruzi
Profesor Universitar
Medic Primar Director
Cons. zilnic 4—6 p. m.
Chirurgie generală
Chirurgie nervoasă
Str. Păcurari No. 5
(deasupra farmaciei Căpățînei)

DOCTOR
LEON HERȘCU
Boli interne (inimă — plămâni)
Cons. 9-1 a.m. și 3-7 p.m
IAȘI Str. CuzaVodă 1 etaj.

ANUL XXXVII No. 10046

ABONAMENTE:
Lei 350 . . . . . pe un an
„ 180 . . . . . „ 6 luni
„ 90 . . . . . „ 3 luni
„ 35 . . . . . „ 1 lună
„ 1500 . . . instituții publice

Inscris în reg. publ. periodice Trib. Iași la No. 21/1938.

Atelierele tipografice IAȘI STR. LAPUȘNEANU 37

1 LEU

OPINIA

Ziar popular cotidian

MARȚI 17 SEPTEMBRIE 1940

TELEFOANE
Redacția . . . . No. 1233
Administrația . . „ 1233
Serv. de noapte . . „ 1435

Redacția și Administrația IAȘI STR. LAPUȘNEANU 37

Proprietar Succesiunea A. A. Bădărei

Director C. Z. GHILEA

Iașul a proslăvit cu mare bucurie

înapoerea în țară a M. S. Reginei-mame Elena

M. S. Regina-mamă Elena s'a reintors în țară, din lungă pribegie.

Bucuria și entuziasmul cu care au întâmpinat românii pe Augusta Mamă a M. S. Regelui Mihai I, este imposibil de descris. Bisericele din întreagă țară au răsunat eri de imnurile de slavă înălțate de cler și popor, pentru cinstirea M. S. Regelui și a M. S. Reginei Elena, care pentru toți românii, este simbolul ființeiei, al blândeții și al suferinții.

*

In capitala Moldovei, potrivit programului stabilit, festivitatea s'a desfășurat la Catedrala Mitropolitană, unde a avut loc un Te-Deum, oficiat în prezența autorităților civile și militare, în frunte cu I. P. S. Mitropolit Irineu și Rezident Regal prof. Tr. Ionașcu.

Deasemenea au participat detașamente de legionari în uniformă verde; o companie de onoare, cu muzică și drapel a dat onorurile militare.

Serviciul divin a fost oficiat de un mare sobor de preoți în frunte cu I. P. S. Mitropolitul Irineu, răspunsurile fiind date de corul Catedralei.

La ora 11,45, preotul Tatulea a dat cetire proclamației către țară a d-lui general Ion Antonescu, șeful statului, în care timp întreaga asistență a îngenunchiat. In urmă corul a intonat „Mulți ani trăiască".

*

După slujba religioasă, I. P. S. Irineu însoțit de d-nii Rezident Regal Tr. Ionașcu și general Coroamă, au trecut în revistă trupa înșirată în fața Catedralei, I. P. S. Sa binecuvântând pe ostași.

Apoi, d. general Coroamă a vorbit despre însemnătatea zilei, arătând că întreaga țară sărbătorește întoarcerea M. S. Reginei mame și întreg poporul român înalță rugi fierbinți pentru domnia glorioasă a M. S. Regelui Mihai I.

Festivitatea s'a încheiat cu defilarea trupei și a tineretului legionar.

O slujbă asemănătoare s'a oficiat la Biserica Sf. Spiridon, în prezența personalului medical și administrativ al instituției, în frunte cu d. secretar general A. M. Frimu.

După serviciul divin, P. S. Valerie a dat cetire proclamației către țară a d-lui general Ion Antonescu, șeful statului, în timp ce toată asistența a stat îngenunchiată.

V. G.

Repatrierea germanilor

din Basarabia

Galați 16— In vederea repatrierii germanilor din sudul Basarabiei, au sosit în portul Galați 30 vapoare germane de pasageri. Deasemeni au sosit peste 400 camioane și autobuze. Un detașament S. S. în uniforme feldgrau organizează serviciul de repatriere.

Actori evrei eliminați

din teatrele bucureștene

Conform deciziei d-lui Radu Budișteanu, directorii teatrelor din Capitală au procedat la eliminarea întregului personal artistic, tehnic și administrativ de origină evreiască.

An fost îndepărtați următorii:

Dela Teatrul Național: Al. Marius (actor) și Ioan Massoff (bibliotecar).

Dela Opera Română: Jo é Arati (regisor), Dora Kinznerovna-Massini (cântăreață), A. Manolescu (cântăreț).

Dela Teatrul Regina Maria Al. Finți (actor), Maria Sandu (actriță), M. Vladimir (sufleur), Braun (regisor).

Dela Teatrul Comoedia: Lery Caler (actriță), V. Ronea (actor), Agnia Bogoslava (actriță), Titi Radu (actriță), W. Siegfried (pictor), Bebe Godeanu (sufleur), Victor Godeanu (sufleur).

Dela Teatrul Cărăbuș: N. Stroe (actor), Henrietta Gamberto (actriță), Fedora Gamberto (actriță).

Dela Teatrul Alhambra: Ileana Simo (dansatoare), Sandu Eliad (regisor), N. Kanner (actor), Magda Burg (dansatoare), Al. Giovani (actor), Benny (dansator), I. Bercovici (sufleur), P. Einhorn (sufleur), Nina Florescu (actriță), Hermina Petrescu (actriță).

Dela Teatrul Ion Vasilescu: Lisette Verea (actriță), B. Verea (actor), Eugen Mircea (autor), H. Mălineanu (compozitor).

Dela Teatrul Sărindar: Beate Fredanov (actriță).

Comisariate generale

pentru populația refugiată din Transilvania și Cadrilater

București 16.—Pe lângă ministerul afacerilor străine, s'a înființat un comisariat general pentru refugiații din nordul Transilvaniei. Comisariatul are însărcinarea de a repartiza pe refugiați în localitățile din țară; a rezolva diferite chestiuni economice, sociale, culturale și juridice.

Comisar general a fost numit d. ing. Ion Hosu. La dispoziția comisariatului s'a deschis un credit de 50 milioane lei.

*

Tot pe lângă ministerul de externe s'a înființat un comisariat general pentru deplasarea populației romîno-bulgare din Dobrogea. La dispoziția acestui comunicat s'a deschis un credit de 500 milioane lei. Sarcina conducerii comisariatului revine d-lui Rezident Regal al Ținutului Mara, iar secretar general a fost numit d. Camil Manuilă.

Restituirea rechizițiilor

București 16.—Marele Stat Major al Armatei a dat astăzi un Comunicat prin care se aduce la cunoștința populației din teritoriile cedate că rechizițiile ce li s'au făcut, le vor fi restituite printr'o comisiune mixtă ce s'a creiat în acest scop.

Toți refugiații din aceste regiuni vor indica locul unde se află, cerând printr'o adresă scrisă ca aceste rechiziții să nu fie restituite autorităților ocupante ungare.

Proprietarii care nu vor face asemenea cereri, pierd dreptul la proprietatea obiectelor rechiziționate.

Norme pentru reorganizarea și funcționarea Justiției

București 16.—Dl. general Antonescu conducătorul statului, a fixat o serie de importante norme pentru funcționarea și reorganizarea justiției. Aceste norme se sintetizează în următoarele puncte:

1) Coordonarea în cadru legal, a tuturor măsurilor luate sub imperiul necesității, în săptămâna care a urmat loviturii de stat.

2) Prezentarea unui proect pentru organizarea consiliului de stat.

3) Se vor lua măsuri pentru armonizarea și simplificarea legislației. Codurile de legi nu vor mai purta nici-o titulatură.

4) Reorganizarea și purificarea magistraturei. Criteriul de bază va fi meritul.

5) Găsirea de formule practice pentru simplificarea procedurei și accelerarea proceselor, mai ales a celor de asanare morală și de cercetarea jafului făcut în patrimoniul public.

6) Justiția militară va fi pusă sub tutela justiției generale.

7) Organizarea unei justiții eftine pentru populația săracă.

8) Intrebuințarea magistraților din teritoriile evacuate. La nevoie se vor înființa secții suplimentare la tribunale și Curți.

9) Salarizare suficientă pentru magistrați spre a se evita tentațiile.

10) Acordarea gradațiilor după merit.

11) Incetarea sistemului ca magistrații cu grade înalte, să ocupe funcții inferioare.

12) Asistență pentru magistrații nevoiași și familiile lor.

13) Magistrații civili sau militari, care au judecat din ordin, împotriva conștiinței lor, vor trage consecințele.

14) Rezolvarea problemei locuințelor. Justiția trebuie să se distribuie în localuri curate și spațioase.

15) Reorganizarea penitenciarelor pentru a se asigura deținuților un regim omenesc.

16) Garantarea libertății individuale, a inviolabilității domiciliului, a secretului corespondenței și convorbirilor telefonice. Se va face excepție în ce privește pe dușmanii neamului, români sau străini.

x Terminându-se vacanța judiciară, toate instanțele și-au reluat activitatea normală și judecă în orele de după amiază.

D-na Codreanu și legionarii

din Germania au sosit în București

București 16—Eri după amiază a sosit în Capitală d-na Elena Corneliu Codreanu, împreună cu fiica ei adoptivă Cătălina.

D-na Codreanu era însoțită de 28 legionari care se aflau în Germania, în frunte cu d. C. Papanace, actual subsecretar de stat la finanțe.

In gară se afla un detașament de legionari și un public numeros.

Inspecții sanitare

D. dr. Th. Bulău, inspector general sanitar al Ținutului Prut, a făcut în cursul săptămânii trecute mai multe inspecții sanitare în județele Vaslui, Botoșani și Baia.

In jud. Vaslui, d-sa a inspectat Dispensarul Circ. Fălești, serviciul sanitar al județului, Dispensarul Circumscripției Muoteni, spitalul Drăghici din orașul Vaslui, Dispensarul Circ. Dobrovăț, spitalul din Negrești și Dispensariile din circ. Țibănești și Zăpăeeni.

In jud. Botoșani d. dr. Bulău a vizitat spitalul „Pulcheria Ghica", Dispensarul din orașul Hârlău, dispensarul din circ. Maxut.

In jud. Baia, d-sa a vizitat Dispensarul circ. Ruginoasa, Spitalul din Pașcani, dispensarul circ. Miroslăvești, dispensarul circ. Cristești, spitalul Ciumulești, dispensarul circ. Corosia, dispensarul circ. Răsca.

Cu prilejul acestor inspecții, d. dr. T. Bulău a constatat că în toate spitalele și dispensariile, medicii și personalul auxiliar își fac efectiv datorie, bolnavii fiind pretutindeni bine îngrijiți.

In toate instituțiile sanitare s'au găsit cantități suficiente de medicamente și pansamente, cât și materialele de îmbrăcăminte necesare.

D. dr. Bulău a mai constatat că nicăeri nu există cazuri de tifos exantematic, epidemia fiind complect stinsă.

D-sa a luat dispoziție ca în toate circumscripțiile sanitare ale Ținutului să se înceapă o nouă campanie cu deparazitări preventive, aceasta pentru a se împiedeca apariția acestei epidemii în cursul toamnei sau a iernii.

Deasemeni, epidemia de febră tifoidă a fost stinsă, iar scarlatina, care prezenta câteva focare izolate în jud. Vaslui și Baia, va fi în curând stinsă prin severele mijloace de combatere pe care d. dr. Bulău le-a luat la fața locului.

Rep.

Știri polițienești

— Sunt cercetați de poliție indivizii Const. Tânjală din str. Nicolina 62 și C-tin Teodorescu din str. Ing. Scutaru 24, deoarece fiind în stare de ebrietate făceau scandal în stradă.

— Croitorul Iosif Tetelman din str. Ștefan cel Mare 20 se află în cercetarea poliției, pentrucă a fost surprins lucrând în atelier Duminică dimineață.

— Se află în cercetarea poliției femeia Guțu Natalia din str. Buznea 10, bănuită că ar fi autoarea unui furt de 16 mii lei comis la Nicolae Bandase cu același domiciliu.

— Meraru Etu din strada Brândușa 31, a reclamat poliției că în noaptea de 14 spre 15 crt. individul Gh. Castan din str. Moara de Vânt 42 s'ar fi introdus în casă, furându-i mai multe lucruri.

Regentul Horty

la Cluj

Buda-Pesta 15 (A. T. M.)— In cadrul unor mari solemnități și-a făcut eri intrarea în Cluj, șeful statului maghiar, regentul Horthy Miklos.

In piața din jurul bisericei Sf. Mihai unde erau adunați locuitorii din oraș și din comunele învecinate, contele Pal Teleki primul ministru al Ungariei și contele Gyorgy Bethlen reprezentantul partidului maghiar, au rostit cuvântări de bun sosit regentului Ungariei.

Au mai luat cuvântul d. Imre Șandor primarul orașului cum și monsegniorii Ianoș Vasarhely, Elek Tiș, Robert Clemens, Andar Iarosy, Iuliu Hosu și Nicolae Olac șefii spirituali ai populațiilor trecute statului maghiar.

Tuturor le-a răspuns regentul Horthy.

Cetiți „Opinia"

Răspunsul românesc

la notele Sovietice

Buda-Pesta 16 (A. T. M.) —Telegrame primite din Moscova anunță că dl. Grigore Gafencu ministrul României în U. R. S. S. a predat ieri d-lui Dekanozov comisar adjunct la ministerul de externe, răspunsul guvernului român la ultimele note sovietice.

Răspunsul guvernului din București conține negațiuni în ceace privește pretinsele violări ale spațiului aerian sovietic. Totuși din spirit de conciliațiune s'a dispus din nou ca avioanele românești să nu mai zboare în apropierea graniței ruse.

Deasemeni se contestă provocările făcute de armata terestră și din aceleași motive mai sus menționate se aduce la cunoștința guvernului sovietic că s'a ordonat grănicerilor români să nu facă uz de arme.

Dl. Decanozov a declarat că va comunica guvernului sovietic acest răspuns.

Cazul imobilului

din spatele Palatului regal

București 6.—In urma raportului Serviciului Technical Capitalei prin care se arată că refacerea imobilului din str. Luterană 6. din spatele Palatului Regal, a cărui dărâmare se oprise — ar costa 17 milioane lei, că instalațiunile au fost complect distruse și că refacerea lui ar necesita 6 luni pentru a redeveni în starea în care a fost,—d. General Antonescu a aprobat a se continua dărâmarea.

PREPAR elevi de liceu la toate materiile, clasa 7-a și 8-a partea științifică, bacalaureat, deasemenea pentru admiterea la fac. de Științe și Politechnică. A se adresa la ziar sub „Absolvent".

DE INCHIRIAT în Str. Albinetz 14 bis un apartament compus din 4 camere, bucătărie, pivniță, camară de lemne sau 2 apartamente a câte 2 camere și atenanse.

ORA 12

Drumul înțelegerii între Tron și națiune

București 16—D. General Antonescu Șeful Statului Român, a dat o proclamație de mulțumire pentru întregul popor român care, cu toată însuflețirea, a luat parte la grandioasa primire a Reginei-mame Elena, arătând prin aceasta că între Tron și Națiune s'a deschis curat și larg drumul înțelegerei. Domnia Sa încheie proclamația cu mulțumiri pentru caida admirație ce a manifestat-o poporul.

Trupele italiene înaintează în Egipt

Roma 16 (Stefani).—Marele Cartier General al armatelor italiene publică următorul comunicat:

Forțele italiene cari operează în Africa de Nord, au trecut Sâmbătă granița Cyrenaicei, pătrunzând în Egipt și ocupând localitatea Sollum.

Avioane de bombardament de cel mai recent tip au bombardat cu deosebit succes arsenalul din La Valette și baza engleză de hidroavioane dela Calafara (Malta).

Avioane italiene au bombardat în Africa de Est localitățile Asmara și Bomba.

*

Londra 16 (Reuter)—Trupele italiene din Cirenaica au pătruns în teritorul egiptean și au ocupat localitatea Sollum. Ocuparea s'a făcut fără rezistență, deoarece trupele anglo-egiptene își au baza de concentrare înapoia acestei localități.

Continuarea atacurilor asupra Londrei

Se apropie lupta decisivă

Berlin 16 (D. N. B.).—Luptele deasupra Londrei continuă cu aceiași intensitate. Noi incendii s'au declarat deasemenea la Greenwich și în nordul Tamisei.

Uzinele de armament din Liverpool au fost și ele incendiate.

71 avioane engleze au fost distruse, iar 20 avioane germane sunt date lipsă.

*

Berlin 16.—In chestiunea unei eventuale invazii germene în Anglia, se păstrează la Berlin o discreție absolută.

Toți așteaptă cuvântul Fuehrerului care va veni la timp.

Atacurile împotriva Angliei continuă cu intensitate sporită, atât pe calea aerului, cât și depe continent prin artileria cu tragere lungă. Impresia este că lupta decisivă se apropie.

Arestarea lui Leon Blum

Vichy 16 (Havas).—D. Leon Blum fostul prim ministru al Franței, a fost arestat în baza mandatului emis de autoritățile judiciare.

D-sa se instalase în castelul Chaseron, lângă Lyon,— unde a întemeiat un ziar care avea de scop să combată regimul actual.

AMBASADORUL AMERICAN

S'A ÎNAPOIAT LA MOSCOVA

Ankara 16 (A.T.O). — Corespondentul din Istanbul al agenției Tass anunță reintoarcerea la Moscova a d-lui Steinhart ambasadorul Statelor-Unite în U.R.S.S.

Ambasadorul american sosit eri, revine după o deosebit de lungă ședere în Statele-Unite.

Dr. Solo Schreiber
Specialist în boli de piele, venerice, sifilis
Diagnosticul precoce al sifilisului prin examenul ultra-microscopic
TRATAMENTE ELECTRICE
Consultații și tratamente
8—10 a.m. 3—8 seara.
Anast. Panu 70 Tel. 6241

Dr. A. Socolovschi
Specialist în boli și operații de NAS, GÂT, URECHI
Str. Victor Place 7 (Piața Unirii)
Diatermocoagulare
Diatermie Spec. Ori. Inhalație cu ozon (electr.) electroterapie înaltă frecvență
Cons. 8½—10, 12—2,5—7

DE INCHIRIAT: 2 apartamente (parter, sau etaj), fie care cu 4 camere și holl, bae, terasă, dependențe, în Strada I. G. Duca 32, în vecinătatea pieței Sf. Spiridon. Informații la dl. Ion Constantinescu, str. Păcurari 8, sau în str. Greceanu 6, la etaj.

DE VÂNZARE, din cauza mutării, cu prețuri modeste, mobilă de sufragerie, canapele, dulapuri, scaune, mese etc. A se adresa Str. I. G. Duca 22, etaj. I, apartamentul Nr. 9, zilnic, orele 2—4 p. m.

Salarizarea funcționarilor la sate

Cu mare satisfacție s'a primit vestea armonizării salariilor,—de cei ce-o așteptau.

Dar nu este mai puțin adevărat, că nouă salarizare a produs și oarecare deziluzie în rândurile unei categorii de funcționari publici. Așa de exemplu: funcționarilor din mediul rural (sate și târguri) li s'au întocmit state de plată după categoria 4-a de salarizare, considerându-se că traiul la sate ar fi mai ieftin.

Constatarea s'a făcut greșit.

Dacă satele nu se pot ține în pasul de cultură al orașelor, apoi au tot așa e cazul în starea economică.

Țăranul e la curent azi cu prețul pieții dela oraș.

Și produsele lui, trebuesc ridicate la prețul pieții. El nu poate vinde ieftin și să cumpere scump.

Prin activitatea ce s'a desfășurat de către unele instituții și persoane cu dragoste de țară, și de țărănime care reprezintă 80 la sută din populația țării, s'a putut constata în ultimul timp, o valorificare a produselor țărănești, stăbilindu-se un echilibru între prețul de cumpărare și cel de vânzare!

Așa e și natural, fiindcă numai ridicând valoarea economică a satelor, vom putea ridica și nivelul lor cultural. Deci, din punct de vedere economic, satele progresează azi aproape în același ritm cu viața orașelor; deși din punct de vedere cultural, ele sunt cu mult înapoia-e orașelor.

Dar ceva și mai mult, viața slujbașului din sate e și mai grea ca acelui dela oraș. Aprovizionarea cu alimente se face mai greu și mai costisitor din cauza timpului și a distanței. Orice articol procurat dela prăvălia din sat, e mai scump și de multe ori inferior în calitate ca cel de pe piața orașului. Mijloacele de locomoție mai anevoioase și mai costisitoare. De pildă: cu 8 lei se poate transporta cineva la oraș cu tramvaiul sau autobuzul pe o distanță de 6—7 km., pe când pe aceiași distanță la sat costă cel puțin 50—60 lei când timpul e favorabil călătoriei. Și nu este funcționar care să nu facă cel puțin 2—3 transporturi pe lună dela sat la oraș, în interes personal sau de serviciu.

Imbrăcămintea de tot felul se procură cu prețul din orașe, la care se adaogă transportul mărfii sau a persoanei.

Petrolul lampant e la sate, cu 1 leu la litru mai scump ca la orașe. Săpunul cu 2—3 lei kg. Până când și lemnele nu sunt mai eftine ca la orașe.

Doar apa dela D-zeu lăsată, o avem din belșug și fără bani.

La țară funcționarul trăește de cele mai multe ori în case nehigienice; și dacă nu-l costă chiria sau impozitul ca la orașe, în schimb îl costă sănătatea.

Lipsit de distracții și fără mijloace de cultură la îndemână, pentru a le complecta, funcționarul face eforturi bănești mai simțite ca cel dela oraș. Timpul de activitate este mai de lungă durată și munca sa de multe ori în plus. Din aceste comparații și exemple, luate la întâmplare, se poate vedea clar, că salarizarea funcționarilor rurali, este insuficientă.

Sperăm că noua conducere va aduce o modificare în „salarizarea funcționarilor publici", căci după cum au dovedit conducătorii țării de acum, ei nu sunt oameni care, în mersul acțiunii lor, să se oprească la jumătate de cale.

Gheorghe Stescu
Învățător—Hârpășești
Iași

x UN BOTEZ PE ZONĂ. — In satul Golăești din județul nostru, ostașii de pe zonă, în frunte cu d. plutonier major Pătruțoiu, au făcut o frumoasă faptă creștinească, botezând un copil al concentratului Const. Popoviei.

Slujba religioasă a oficiat-o părintele paroh Ion Filimon, în prezența ofițerilor trupei, autorităților comunale și a unui numeros public.

România, -- stat legionar

Mișcarea legionară a răspuns la apelul d-lui g-ral Ion Antonescu

Președinția consiliului de miniștri comunică:

I. Domnul General Antonescu, Conducătorul Statului Român și Președintele Consiliului de Miniștri, a adresat Țării și Mișcării Legionare o chemare la unire și acțiune pentru întărirea Statului.

II. Mișcarea Legionară a răspuns la acest apel prin următoarea declarație: „Mișcarea legionară răspunde cu toată însuflețirea și toată bucuria la chemarea Generalului Antonescu fiind gata să-l urmeze în orice împrejurare și să se identifice cu ființa noului Stat".

III. Următor acestui legământ și ținând seama de nevoia schimbării așezămintelor românești și a însuși temeliilor Statului pentru a asigura viitorul Neamului nostru unitatea în libertate și autoritatea cu consimțământul tuturor, s'a dat următorul Inalt Decret:

Statul român legionar

Mișcarea legionară e singura recunoscută

MIHAI I

Prin grația lui Dumnezeu și voința Națională
REGE AL ROMÂNIEI
La toți de față și viitori sănătate.

AM DECRETAT
ȘI DECRETAM:

1. Statul Român devine Stat Național-Legionar.

2. Mișcarea legionară este singura mișcare recunoscută în noul Stat, având ca țel ridicarea morală și materială a poporului român și desvoltarea puterilor lui creatoare.

3. Domnul General Ion Antonescu, este Conducătorul Statului Național-Legionar și Șeful Regimului Legionar,

4. Domnul Horia Sima, este Comandantul Mișcării Legionare.

5. Cu începere dela data acestui Inalt Decret, orice luptă între frați încetează.

Dat în București, la 14 Septembrie 1940.

MIHAI I

Conducătorul statului Român și președintele consiliului de miniștri
General ION ANTONESCU

Lista noului guvern

General Ion Antonescu, Conducătorul Statului Român și președintele consiliului de miniștri.

In baza dispozițiunilor decretelor-lege nr. 3062 din 6 Septembrie și No. 3072 din 7 Septembrie 1940, am decretat și decretăm:

Art. Unic.— Sunt numiți:

D. Horia Sima, ministru secretar de stat, vice-președinte al consiliului.

D. profesor Gh. Leon, ministru secretar de stat la departamentul economiei naționale.

D. general Constantin Petrovicescu, ministru secretar de stat la departamentul afacerilor interne.

D. profesor Traian Brăileanu, ministru secretar de stat la departamentul educației naționale, cultelor și artelor.

D. profesor Mihai A. Antonescu, ministru secretar de stat la departamentul justiției.

D. Mihail Sturdza, ministru plenipotențiar, ministru secretar de stat la departamentul afacerilor străine.

D. George Cretzianu, ministru secretar de stat la departamentul finanțelor.

D. profesor Pompiliu Nicolau, ministru secretar de stat la departamentul lucrărilor publice și comunicațiilor.

D. V. Jascinchi, ministru secretar de stat la departamentul muncii, sănătății și ocrotirilor sociale.

D. inginer Nicolae Mareș, ministru secretar de stat la departamentul agriculturii și domeniilor.

D. profesor lt. colonel Nicolae Dragomir, ministru secretar de stat al coordonării și statului major economic.

*

D. general Gheorghe Dobre, subsecretar de stat pe lângă departamentul apărării naționale pentru înzestrarea și administrația armatei.

D. General Constantin Pantazi, subsecretar de Stat pe lângă departamentul Apărării naționale pentru armată;

D. Comandor Gheorghe Jienescu subsecretar de Stat pe lângă departamentul Apărării naționale pentru aer și marină;

D. Constantin Papanace, subsecretar de Stat pe lângă departamentul finanțelor;

D. Petre Nemoianu, subsecretar de Stat pe lângă departamentul agriculturii pentru agricultură și zootechnie;

D. Corneliu Georgescu, subsecretar de Stat pe lângă departamentul Economiei naționale, pentru colonizare și populația evacuată;

D. V. Dimitriuc, subsecretar de Stat pe lângă departamentul Economiei naționale pentru petrol și exploatări miniere;

D. Profesor Ion Protopopescu, subsecretar de Stat pe lângă ministerul de Finanțe, pentru inventarul avuțiilor publice.

D. lt. col. Alex. Rioșanu, subsecretar de Stat pe lângă departamentul Internelor pentru poliție și siguranță.

Dat în București, la 14 Septembrie 1940.

Conducătorul Statului Român, Președintele Consiliului de miniștri și Ministrul apărării naționale
General ION ANTONESCU

D-nii miniștri au depus legitimul jurământ în fața Conducătorului statului român și președintele consiliului de miniștri, d. general Ion Antonescu.

Inființarea Consiliului de Cabinet

General Ion Antonescu Conducătorul Statului Român, președintele consiliului de miniștri.

In baza dispozițiunilor Decretelor-Legi Nr. 5052 din 5 Septembrie 1940, am decretat și decretăm:

Art. 1.—Se constitue consiliul de cabinet pentru conducerea și rezolvarea afacerilor curente ale Statului.

Art. 2.—Din consiliul de cabinet fac parte:

Conducătorul Statului și președintele consiliului de miniștri.

Vice-președintele consiliului de miniștri.

Miniștrii secretari de stat ai departamentelor:

Apărării naționale, afacerilor interne, afacerilor străine, justiției, economiei naționale și finanțelor.

Dat în București la 14 Sept. 1940.

Conducătorul Statului Român și președintele consiliului de miniștri
General ION ANTONESCU

Azi are loc predarea departamentelor

Predarea departamentelor ministeriale, noilor titulari se face azi Luni 16 Septembrie 1940 orele 9 dimineață.

Nu va avea loc nici o ceremonie, nu se va ține niciun discurs. Lucrul va continua. Directorii din ministere vor fi prezenți la această oră.

Apelul d-lui general Ion Antonescu către țară

D. general Antonescu, conducătorul Statului, a adresat țării următorul apel:

FRAȚI ROMÂNI,

Geniul răului a fost smuls din inima noastră, de pretutindeni și pentru totdeauna.

De sus și până jos, dela tânăr până la bătrân, din colibă până la palate, purificare totală, purificare desăvârșită, purificare în tot și în toate se va face.

Ea se va face fără ură, fără părtinire fără nedreaptă iovire.

Justiția prin tot ce are ea mai înalt, mai priceput, mai curat și mai onorat, va veghea la aceasta.

ROMÂNI,

Ceasul datoriei vă chiamă.

Ceasul muncii a sunat.

Ceasul unirii nu mai poate întârzia. El cere imperios și **impune sever, celor cu gând curat, să vină cu toții fără șovăire, în unire și înfrățire, să reeducăm familiile noastre și să întărim Dinastia noastră, și să reconstruim școala noastră, să îmbunătățim soarta țăranilor, muncitorilor și a funcționarilor noștri, să alinăm suferințele sărăcilor și loviților de soartă, să sporim bogățiile noastre și să întărim forțele noastre morale, politice și militare, pentrucă numai astfel România de mâine va putea să fie o Românie respectată și stimată, o Românie ascultată și folosită.**

ROMÂNI,

Din ceeace ați citit, din ceeace ați văzut, din ceeace ați simțit, ați putut să vă dați seama, într'o singură săptămână de guvernare, ce gândesc să fac pentru țară și ce doresc să dați voi pentru ea.

Eu cu voi și voi cu mine, cât voi fi vrednic,—să ascultăm, cel puțin în acest ultim ceas, porunca de dincolo de mormânt a strămoșilor și martirilor noștri și să nu uităm datoria sacră pe care o avem de a trece copiilor noștri o Țară frumoasă, o Țară puternică înlăuntru și respectată în afară, în sfârșit, o Țară la care am aspirat cu toții și pentru care am pătimit cu toții.

Lipsa credinței, legea dreptății, legea disciplinei, legea muncii, legea educației severe, legea tăcerii, legea solidarității naționale și a sprijinului reciproc și legea onoarei, vor fi legile de temelie ale Statului de mâine, legile călăuzitoare ale Statului Național-Legionar.

Numai astfel va veni și ziua biruinței.

ROMÂNI,

După înfrigurate așteptări și grele suferințe, azi începe în această Țară o Domnie nouă și o Guvernare nouă.

Începe domnia pe care ați voit-o, ați dorit-o și ați cerut-o.

După o lungă și dureroasă pribegie, Augusta Mamă a tânărului nostru Rege, s'a întors.

Un imperativ de înaltă morală în Stat, impunea aceasta.

Familia Regală va fi de acum înainte, prin exemplul de moralitate, de sobrietate, de neprihănire, de modestie, de conștiință civică și de ținută patriotică, simbolul din care se inspiră veșnic familia românească, pe care eu o consider cheia de boltă a rezistenței și a prosperității neamului nostru.

Să urmați exemplul.

ROMÂNI,

Țara începe noua Domnie cu o nouă echipă de guvernare.

Am ales tot ce am găsit mai curat ca trecut și mai promițător ca viitor.

Sunt de sigur, în această Țară, și alții tot așa de buni, și alții și mai buni.

Începând cu mine și terminând cu cel mai tânăr din echipă, care nu va dovedi prin muncă, prin energie, prin pricepere, prin cunoștință că a meritat locul ce i s'a dat îl va ceda altuia.

ROMÂNI,

V'am vorbit dela suflet la suflet, dela inimă la inimă, dela român la român.

Sunt sigur că m'ați înțeles, după cum vă asigur că v'am înțeles.

Treceți la muncă.

Generalul Antonescu vă asigură că proprietatea voastră va fi respectată, libertățile voastre vor fi garantate, munca voastră va fi răsplătită și dreptatea voastră, vă va fi dată.

Cu Dumnezeu înainte.

Conducătorul Statului Român și Președintele Consiliului de miniștri
General Ion Antonescu

Informațiuni

x CLINICA de STYLOURI a specialistului CRIEGHEL s'a mutat în str. Lăpușneanu sub Hotel Palace la Magazinul Metamot și repară cu prețuri ieftenite orice sisteme de tocuri rezervoare.

x Laboratorul de analize medicale, chimice și microscopice Dr. Ratianu autorizat de Min. Săn. Publice, execută analize complecte de urină, spute, secrețiuni, etc. precum și orice analize ce interesează industria, comerțul și higiena alimentară. Iași, Cuza Vodă 83.

Înștiințare

Comitetul și direcțiunea școalei primare particulare de băeți „Talmud Thora Mare" din strada Aron Vodă No. 5, aduce la cunoștința populației evreești că înscrierile pentru noul an școlar au început și ținuă zilnic între orele 9—12 la cancelaria Școalei.

„Federala Iași."

cumpără *două cântare* mari (decimale) de ocazie, în perfectă stare de funcționare. Doritorii se vor adresa la „Federala" str. Anast. Panu No. 9.

Mica Publicitate

CLIENTUL care a luat din greșală una servietă conținând diferite acte și anume:

Bonuri de ale clienților, un facturier, chitanțe diferite de impozit, etc., este rugat a le înapoia.

Toate aceste acte nu prezintă nici o valoare pentru altul și rog pe găsitor a le aduce în schimbul unei frumoase recompense, la

Măcelăria Ioan Iftode
Piața Sf. Spiridon

DE ÎNCHIRIAT în strada Sf. Theodor 11 la etaj, 3 camere, antreu, bucătărie, atenanse.

DE ÎNCHIRIAT în strada Cuza Vodă No. 16 două apartamente: Un apartament la etaj având 6 camere și un hall mare, baie, atenanse, calorifer, parchet—tot confortul și un apartament la parter compus din 4 camere, baie, atenanse.

A se adresa d-lui S. Catz, Str. Ștefan cel Mare 15.

DE ÎNCHIRIAT: a) Strada Lăpușneanu No. 6, 3 apartamente de câte 3, 4 și 5 camere, bucătărie și 3 magazine.

b) în Str. Ștefan cel Mare No. 15 la etaj, 3 camere mari pentru birouri, cabinet medical și eventual locuință și un apartament la etaj II compus din 2 odăi și bucătărie.

A se adresa d-lui S. Catz, Str. Ștefan cel Mare 15.

PIERDUT buletinul biroului populației Iași, cu No. 41772/930. Il declar nul.

Preot CHIRICA PETRU
Biserica Barnovschi Iași

DOCTOR
Alex. Moruzi
Profesor Universitar
Medic Primar Director
Cons. zilnic 4—6 p. m.
Chirurgie generală
Chirurgie nervoasă
Str. Păcurari No. 5
(deasupra farmaciei Căpățînă)

CINEMATOGRAFUL
SCALA
prezintă de azi, Luni și în zilele următoare.
Zilnic de la ora 3 p. m. la ora 1 noaptea
Joan Benett
Henry Fonda
într'un film romantic, pasionant
Mi-am regăsit iubirea
și filmul de aventuri senzaționale
Stăpânul Jungle
Jurnal „UFA" cu ultimele actualități

Ministerul Finanțelor
Biroul Personalului

PUBLICAȚIUNEA No. 19394
13 Septembrie 1940

Se aduce la cunoștința celor interesați că, în ziua de 1 Octombrie 1940, ora 10 dimineață, se va ține licitație publică în localul Ad-ției de Constatare Mixtă Iași, pentru închirierea unui chioșc de vânzare a produselor R.M.S. situat în Iași str. Cuza Vodă No. 51 în următoarele condițiuni:

1) Licitația se va ține în conformitate cu disp. art. 88-106 din legea contabilității publice.

2) Licitația va începe de la suma de 20.000 lei.

3) Ofertanții vor depune odată cu ofertele și recepisa de consemnarea garanției de 5 la sută la suma oferită.

4) Caetul de sarcini poate fi văzut în zilele și orele de serviciu la Ad-ția de Constatare—Biroul Personalului.

Administrator de Constatare,
N. G. Stanciu
Șeful Biroului Personalului
V. Stolniceanu

Crema de lăcrămioare
Curăță, albește și catifelează fața
Depozit: Farmacia D. Beceanu Halele Iași

AZI LA SIDOLI
NOU—PREMIERĂ
D. III. 88
Camarazi de zbor
Odată cu picanta comedie
Frivola D-ra Brent
Jurnalul UFA

Institut de electro-radiologie medicală
Dr. GH. COSTIN
Medic primar radiolog
Specializat la Paris și Viena
CONSULT 3—5 p. m.
Iași, str. Vovideniei 12
Telefon No. 1372

Dr. H. I. HERȘCU
consultă
BOLI INTERNE
Diagnostic cu Raze X (Röntgen)
(pentru boli de inimă, plămâni, stomah, intestine)
C. Negri 51 Tel. 1459

ANUL XXXVII No. 10047

ABONAMENTE:
Lei 350. . . . . pe un an
„ 180. . . . . „ 6 luni
„ 90. . . . . „ 3 luni
„ 35. . . . . „ 1 lună
„ 1500. . . instituții publice

Inscris în reg. publ. periodice Trib. Iași la No. 21/1938.

Atelierele tipografice
IAȘI STR. LAPUȘNEANU 37

1 LEU

OPINIA

Ziar popular cotidian

MERCURI 18 SEPTEMBRIE 1940

TELEFOANE
Redacția . . . . No. 1293
Administrația . . . „ 1293
Serv. de noapte . . „ 1435

Redacția și Administrația
IAȘI STR. LĂPUȘNEANU 37

Proprietari
Succesiunea A. A. Badarei

Director C. G. GHIULEA

ORA 12

S'a încheiat ciclul ispășirilor

Avem toate condițiile pentru consolidarea și ridicarea țării

Interesante declarații ale d-lui M. Manoilescu

București 17.—D. prof. Mihail Manoilescu fost ministru de externe, a acordat ziarului „Curentul" un interesant interviev din care reținem pasagiile esențiale:

— Mi-am făcut datoria cea mai tristă din toate datoriile triste, aceia de a lupta în zadar pentru a evita să plătim cu parte din trupul țării, greșelile vechi politice, ași putea chiar spune crimele vechi politice.

D. MIHAIL MANOILESCU

In scurta mea trecere pe la ministerul de externe, am continuat ciclul de ispășire. Acest ciclu este astăzi închis.

România a ajuns la punctul cel mai scăzut al mersului său. Insă are în față un viitor plin de nădejdi.

*

D. Manoilescu vorbește apoi despre garanțiile ce ne-au fost date de puterile axei,— garanții care ne oferă o siguranță absolută.

Astăzi avem toate condițiile pentru consolidarea și ridicarea noastră. De acum înainte orice s'ar întâmpla, nu vom mai putea da vina pe trecut.

*

D. Manoilescu vorbește apoi de crearea statului legionar și arată că toate nădejdile ne sunt deschise prin acțiunea salvatoare a d-lor general Antonescu și Horia Sima, așa cum d. Manoilescu a preconizat de mult.

*

In încheiere d. Manoilescu arată că poporul românesc a dat astăzi câțiva pași înapoi pentru a sări mâne și mai departe. Izbucnirea de mâne va fi și mai tumultoasă. Așa spun legile firei și legea Dumnezeiască. Să ne amintim de cuvântul Evangheliei: Cine se umilește pe sine, se va înălța.

Telegrama d-lui G-ral Antonescu

către mareșalul Goering

București 17.—D. General Ion Antonescu Șeful Statului Român a trimis d-lui Goering următoarea telegramă:

Excelenței Sale
Herman Goering
Mareșal al Reichului

In momentul în care din virtuțile Neamului și a jertfe ce făcute s'a închegat România de astăzi, gândul meu se îndreaptă către Mareșalul Reichului care a avut totdeauna sentimente de amiciție față de țara noastră, asigurându-l de tot devotamentul.

Guvernul maghiar a anulat

reforma agrară din Ardeal

București 17.- Ziarul „Universul" reproduce o știre primită de „Paris Soir" de la corespondentul din Budapesta.

Știrea arată că reforma agrară realizată de guvernul romîn în favoarea tuturor naționalităților din Ardeal, a fost anulată de către guvernul maghiar în regiunile ardelene ocupate.

Te-Deum la Budapesta

pentru M. S. Regele Mihai

Budapesta 17 (A. T. M.)— La legația română din Capitala Ungariei s'a oficiat ieri un Te-deum pentru M. S. Regelui Mihai I și a M. S. Reginei Mame-Elena.

Au asistat d-nii Radu Crutescu, ministrul României la Budapesta, delegația română pentru tratativele româno-ungare în frunte cu d. Valer Pop, d. Macovei și foarte mulți români aflători în Budapesta.

In Anglia s'a dat alarma

din cauza „invaziei"

Stockholm 17 (Uta).—După cum se află din presa engleză, s'a dat în multe părți ale Angliei în noaptea spre 8 Sept. „alarma de invazie".

Clopotele bisericilor au fost trase în șapte orașe și sate. Cinematografele comunicau pe ecran spectatorilor, că soldații aflători în cinematograf să se deplaseze imediat în cazărmile lor. Membrii unităților de protecție și-au ocupat posturile, și persoanele civile s'au înarmat cu lopeți, furci, etc. păzindu-și casele împotriva... vânătorilor parașutiști germani, care au aterizat în mare număr în satele Horsell, Chobham și Bisle0—cum se spunea.

Des de dimineață clopotele au fost trase încăodată și neliniștea a fost extraordinară. Din când în când s'au auzit focuri de armă. Toată lumea se plimba cu arma în spate.

Acum ministerul de războiu britanic caută să descopere cine a dat alarma aceasta fără temeiu.

Arme clandestine

la un negustor din P.-Neamiz

P. Neamiz 17. — D. maior de jandarmi Virgil Dărmănescu a făcut descinderi la câteva magazine, în baza unui denunț.

La negustorul Martin Iacobovici din str. Cuza Vodă 78, s'au găsit 8 arme de diferite modele, un revolver de aruncat rachete, cutii de capse, cartușe, tuburi, etc. Intrucât negustorul nu avea permis legal, el a fost trimis la Curtea Marțială.

Un comisariat

pentru basarabeni

București 17 — A fost înființat și un comisariat general pentru refugiații din Basarabia și nordul Bucovinei. Comisar a fost numit d. D. Topciu; iar d. Vladimir Cristi a fost numit consilier technic.

Informațiuni

ȘTIRI DIN BASARABIA. După cum am relatat, zilele acestea au fost aduse la Iași —de către d. general Nicolaescu—statuele istorice din Basarabia.

In urma hotărârii Comisiunei speciale prezidată de d. Rezident Regal Traian Ionașcu, aceste statui au fost repartizate astfel: Vasile Lupu și Regele Ferdinand au rămas Iașului, Ștefan cel Mare a fost trimisă la Vaslui, iar statuile lui Hașdeu și generalul Poștaș, au fost trimise la București.

Rămâne să se stabilească locurile unde vor fi montate.

x Dl. Rezident Regal Traian Ionașcu s'a întors azi dimineață dela București, unde a rezolvat o serie de chestiuni de-ale Ținutului Prut.

x Radio Jurnalurile de seară se difuzează la orele 20, 21 și 22.

x D. Mișu Șerbănescu secretarul Sfatului Negustoresc din localitate, și-a dat demisia din acest post, demisie care i-a fost primită pe ziua de 15 Septembrie crt.

x Dl. Ion Sava—directorul Teatrului Național—s'a reîntors Duminică dimineața dela București, unde a prezentat noul buget rectificat.

D-sa a lucrat Duminică toată ziua cu d-nii N. Massim director de scenă și Th. Kiriacoff pictorul scenograf, în vederea apropiatei deschideri a stagiunii teatrului.

x Societatea ofițerilor în rezervă Filiala Iași pune în vedere ofițerilor pensionari și văduvelor de ofițeri pensionare să aducă carnetele de pensie la Cercul militar sau la casieria spitalului spitalului militar Iași, până la 20 Sept. curent, pentru a nu fi stingheriți cu primirea pensiei.

x D-na Veronica Ioan din str. V. Lupu a reclamat poliției pe Const. Mazilu din str. Stejar 31, că ar fi intrat în atelierul de frizerie al reclamantei, furând mai multe lucruri. Se cercetează.

Din fată, băiat!

Sofia 17—Eleva F. Ganceva dădea de citva timp semne de masculinizare. Ea a fost dusă la spitalul din Stara-Zagora unde a fost supusă unei operații chirurgicale.

Chirurgul a ajutat procesul natural și a transformat pe fată în băiat. Noul băiat a fost înscris la un liceu de băeți.

Poșta refugiaților

D. Mosang Const., refugiat din Chișinău, este rugat de familia Ing. Globu a trece pe la Manufactura de Tutun, sau a comunica adresa.

Dr. Mihail Derevici
Medic Primar de Spital
BOALE NERVOASE și TURBURĂRI GLANDULARE
Tratamentul Reumatismului cronic
consultă: 3-5 p. m.
în Str. Păcurari 35

Devotament și respect

față de Tron

București 17.—Intrucât comunicatul dat de Președinția Consiliului de Miniștri referitor la condițiile în care s'a făcut abdicarea ex-Regelui Carol II, a apărut cu unele erori în Monitorul Oficial, Președinția, prin Comunicatul No. 51 din 17 Septembrie 1940, a întocmit din nou, în întregime, tot textul referitor la abdicare, dându-l spre republicare în Monitorul Oficial.

Comunicatul se încheie cu un apel al d-lui General I. Antonescu, în care spune că acum este timpul să înceteze orice expresii și acte de violență și să se înconjoare Tronul cu cel mai mare respect. Dacă n'am putut să o facem până acum, spune comunicatul, cer tuturor ca de acum înainte să-și arate întreag devotamentul și respectul față de Tron

Mare nervozitate în Egipt

Consiliu regal la Cairo

Cairo 17 (Britanova)— In urma faptului, confirmat oficial, că trupele italiene au pătruns în Egipt și înaintează pe 3 coloane, s'a ținut eri un consiliu extraordinar de miniștri sub președinția Regelui Faruk.

Dezbaterile nu s'au terminat; însă pentru astăzi sunt așteptate decizii importante.

*

Roma 17 (R. Pr.). — Știri din Alexandria arată că la Cairo domnește mare nervozitate. E vorba ca guvernul să demisioneze și să alcătuiască un guvern național.

Presa egipteană scrie că Sollum a căzut în mâna italienilor cu toate fortificațiile din jur și cu un numeros material de război,—fapt care sporește îngrijorarea. Presa constată că acțiunea trupelor engleze nu este suficient de energică.

Trupele italiene înaintează spre inima Egiptului

Lupta pentru Suez. — O acțiune decizivă

Roma 17 (Stefani).—Situația luptelor dintre Cirenaica și frontiera Egipteană, se redă de către comunicatele italiene foarte sobru, dar foarte exact.

In urma inițiativei luate de comandamentul militar italian, marele front englez de lângă Sollum a cedat forțelor italiene și linia fortificată Sollum-Sella Omar a fost străpunsă, dând astfel posibilitatea trupelor italiene să pătrundă în Egipt.

*

Clermont-Ferrand 17. (Havas)—După cum relatează întreaga presă franceză, se crede că luptele din Egipt vor fi decisive pentru soarta războiului.

Armatele britanice vor fi obligate să primească lupta, — deși par acum să privească cu indiferență intrarea Italiei în Egipt —, căci aci este vorba de marea poartă a Suezului.

Se pare, declară ziarele franceze, că italienii au pus la bătae în Egipt noi forțe de rezervă, care, bine echipate și odihnite au pornit, nu la cucerirea Egiptului ci la alungarea influenței engleze de acolo.

*

Londra 17 (Reuter)—Atacul italian asupra localității Sollun situată la granița Egiptului, nu cauzează preocupațiuni prea serioase guvernului englez.

Cazul nu este prea grav, el nefiind o amenințare directă de ocupație a Egiptului. Italienii, — declară cercurile competente din Londra —nu vor putea înainta prea mult în Egipt, căci se vor lovi de puternicile forțe de apărare anglo-egiptene de acolo.

*

Roma 17 (Stefani). — Ocuparea localității Sollum și depășirea ei spre interiorul Egiptului, constitue faptul de arme al zilei.

După cucerirea Somaliei de către italieni, ofensiva în Egipt înseamnă o a doua mare lovitură colonială pe care o suferă Anglia.

Egiptul ispășește atitudinea sa de a fi servit ca bază de operații pentru armata engleză.

Trupele de geniu italie-

Spania cere Gibraltarul

și este alături de puterile Axei

Interesantele precizări ale ministrului spaniol de externe

Berlin 17 (D. N. B.)—Răspunzând invitației guvernului german, ieri a sosit în capitala Reichului dl. Serano Sunner ministrul spaniol al afacerilor străine.

Ministrul spaniol a fost întâmpinat la sosirea în gara Anhalt de către dl. Joachim von Ribbentrop ministrul de externe al Germaniei, care i-a urat bun sosit în numele guvernului.

In cursul dimineții dl. Serano Sumer a avut o lungă întrevedere cu dl. von Ribbentrop la cancelariatul Reichului.

*

După amiază ministrul de externe spaniol a acordat reprezentantului ziarului „Voelkischer Beobachter" un interview declarând între altele următoarele:

— Imperiul spaniol care este ținta politicei generalului Franco, va fi realizat fără conflicte și ciocniri sângeroase.

In Europa, a continuat dl. Sunner, Spania nu are de făcut revendicări, cu excepția Gibraltarului care nu constitue o revendicare propriu zisă, ci un just titlu, date fiind drepturile istorice ale Spaniei, drepturi bazate și pe realitatea geografică.

Gibraltarul este o bucată de pământ sfâșiată din trupul Spaniei.

Deși nebeligerantă, Spania este totuși alături de puterile axei în cari își pune toate nădejdile pentru realizarea deziderateloe sale...a încheiat dl. Sunner declarațiile d-sale.

Consfătuirea cerealiștilor la Camera de Comerț

Aseară a avut loc la Camera de Comerț o importantă consfătuire a cerealiștilor și reprezentanților morarilor; sub președinția d-lui I. Fotea conducătorul bursei de cereale.

Au luat parte d-nii Ing. I. Cassetti, N. Gheorghiadi, I. Botez, Mișu Șerbănescu și un grup de numeroși comercianți cerealiști.

S'a discutat îndelung chestiunea regimului prețurilor fixe la grâu, secară, orz, ovăz și porumb. S'a constatat că în special la porumb prețurile sunt depășite peste cele fixate, datorită lipsei vagoanelor de transport și a lipsei lucrătorilor rurali care sunt concentrați.

Consfătuirea va continua azi, sau mâine, când se va întocmi și un memoriu detaliat.

Măsurile Rezidenței regale

pentru aprovizionarea Iașului cu lemne

In scopul de a se veni în ajutorul populației Iașului și în tendința de a se reduce, pe cât posibil, costul lemnelor de foc, în deosebi pentru locuitorii nevoiași ai orașului și pentruca aprovizionarea cu lemne să se poată face acum, cât se menține vremea bună, înainte de a începe ploile și timpul rece,—Rezidența Regală a Ținutului Prut a luat măsuri de a veni în ajutorul Municipiului, organizând transporturi de lemne de foc, cu camioanele, proprietatea acestei Rezidențe.

Astfel, s'au și pus la dispoziția Municipiului Iași șase autocamioane ale Rezidenței, cu care s'a și transportat, în cursul zilei de ieri, la Iași circa 6 vagoane de lemne din cele 57 vagoane din pădurile Poeni, urmând ca după terminarea acestora, să se transporte un număr de 413 vagoane lemne de foc din pădurile proprietatea D-nei Olga Sturza dela Dealul Mare, Mădârjac și Dumești, tot pentru depozitele de lemne din Municipiul Iași, destinate populației nevoiașe.

Celelalte camioane ale Rezidenției care nu lucrează la transporturile de lemne, precum și întregul pare de mașini rutiere, proprietatea acestei Rezidențe, rămân mai departe întrebuințate la lucrările de drumuri.

In tot cursul nopții a fost bombardată Londra

Cantități enorme de explozibil au căzut peste capitala britanică

Londra 17 (Reuter).—Atacurile aviației germane asupra Londrei au continuat toată noaptea, — starea de alarmă durând neîntrerupt timp de 10 ore.

La orele 3 dimineața s'a sunat încetarea alarmei; dar după numai câteva minute sirenele anti-aeriene au sunat din nou alarma care a ținut până în zori.

Nu se cunoaște numărul victimelor, nici stricăciunile provocate.

Escadrile germane au aruncat deasemeni numeroase bombe în districtul Middland unde au fost distruse câteva case particulare.

*

Roma 17 (R. Pr.)—O comunicare oficială din Berlin arată că în ultimele 7 zile, aviația germană a aruncat asupra Londrei 22 milioane kgr. bombe și 1 milion de granate.

Pagubele sunt extraordinare. Cea mai mare parte din industria de armament a Londrei a fost redusă la inactivitate. Lipsa de alimente se resimte foarte mult.

Asigurările primite la Londra vor putea fi constatate de toată lumea, deoarece avioane germane speciale au filmat efectul bombardamentelor, iar filmele expediate pretutindeni.

Ajutorarea în natură
a familiilor nevoiașe ale concentraților

In baza dispozițiunilor Decretului-Lege pentru modificarea legii pentru ajutorarea familiilor nevoiașe a'e concentraților, Rezidența Regală a Ținutului Prut a hotărât următoarele:

I. Familiile nevoiașe ale concentraților sau mobilizaților din cuprinsul Ținutului Prut vor fi ajutorate cu începere dela 1 Septembrie 1940, după cum urmează:

1) *La orașe*: prin înființarea de cantine, care să asigure — zilnic — hrana îndestulătoare pentru membrii familiilor nevoiașe ale concentraților sau mobilizaților, care vor îndeplini condițiunile de ajutorare potrivit normelor de mai jos:

2) *La sate*: ajutorarea va consta din acordarea următoarele cantități de făină de porumb, de fiecare familie îndreptățită a fi ajutorată, în raport cu numărul membrilor familiei.

No. membrilor familiei	Cantitatea de făină
1.	20 kgr.
2.	25 „
3.	30 „
4.	35 „
5.	40 „
peste 5.	45 „

II. Familiile concentraților sau mobilizaților dela orașe care se îndeletnicesc cu agricultura, vor putea fi ajutate în același mod ca cele de la sate, adică prin acordarea de făină de porumb.

III. In cazul când în unele localități sau pentru unele familii nu se va simți nevoia ajutorării cu făină, ajutorarea se va face prin acordarea altor alimente de primă necesitate sau combustibil.

IV. Ajutorarea acestor familii, atât la orașe cât și la sate, se va putea face și prin acordarea de alte alimente de primă necesitate, îmbrăcăminte, combustibil și rechizite școlare necesare copiilor, aceasta însă din produsul colectelor adunate în cadrul constituirei rezervelor pentru ajutorul de iarnă.

Din stocurile astfel colectate, se va asigura însă și ajutorarea săracilor, în genere.

V.—Sunt îndreptățite a fi ajutorate, familiile concentraților gradelor inferioare—până la gradul de plutonier exclusiv—dacă întrunesc următoarele condițiuni:

1) Soții sau membrii susținători ai acestor familii să se găsească concentrați sau mobilizați cel puțin într'o parte a lunii Septembrie 1940 și să fi fost concentrați sau mobilizați minimum 30 zile în cursul acestui an.

2) Aceștia să nu primească nici un salariu, de nici un fel, dela instituțiile publice sau particulare.

3) Familiile respective să fie în imposibilitate de a se întreține singure și să aibă nevoe învederată de acest ajutor.

VI.—Conducerea, îndrumarea și supravegherea operațiunilor de ajutorare se va face:

1) *La orașe* de o comisiune orășenească, care va funcționa la primărie și va conduce toate operațiunile de ajutorare, va îndruma și supraveghea opera comitelor de parohii.

2) La sate, îndeplinirea operațiunilor de ajutorare, se va face de o comisiune rurală, formată din Primar, ca Președinte, preotul paroh, directorul școlii primare mai vechi în grad, delegații satelor și notarul comunei, ca secretar. Comisiunea funcționează la primărie, având aceleași atribuțiuni ca și comisiunile orășenești și a comitetelor parohiale.

Activitatea comisiunilor orășenești și rurale, cum și a comitetelor parohiale, se va desfășura în cadrul, sub directivele și controlul „Asociației județene a comunelor și instituțiunilor publice pentru întreținerea serviciului de asistență socială", (A. C. I. S. A. S.) care va verifica și dirija, prin organele sale, opera de ajutorare.

Solemnitatea
dela Mitropolia Moldovei
Jurământul protopopilor și stareților. — Distincții acordate unor preoți.—Cuvântarea I. P. S. Mitropolit Irineu.

La Catedrala Metropolitană a avut loc eri dimineață solemnitatea depunerei jurământului de credință față de M. S. Regele Mihai I, a protopopilor și stareților din Eparhia Moldovei, precum și a membrilor consistoriului metropolitan. Solemnitatea s'a desfășurat în prezența I. P. S. S. Mitropolitului Irineu al Moldovei.

Erau prezenți printre alții: S. L. protopop Ionescu, protopop D. Ciolan, din Iași, protopop Chiticaru și Zăhărescu dela Baia, protopop Nourescu și Maxim dela Neamț, și protopopii Sandovici și Hadârcă dela Dorohoi.

S'a oficiat o slujbă religioasă de către un sobor de preoți în frunte cu I. P. S. S. Mitropolitul Irineu, după care protopopii, stareții și membri Consistoriului eparhial au depus legiuitul jurământ.

In urmă I. P. S. S. Mitropolitul Irineu a acordat preotului Tudorache parohul Bisericii Sf. Neculai și profesor la Seminarul „Veniamin Costache", rangul de econom stavrofor, pentru activitatea deosebită pe care o desfășoară atât pe tărâm bisericesc cât și pe tărâm cultural.

Preotul Gheorghiu, revizor eparhial al Moldovei a dat citire decretelor prin care Inalt Prea Sfinția Sa Chiriarhul Moldovei a distins pe protoerei, și pe membri comisiunei de disciplină preoții Roșescu, Tudorache și Ionescu Mihai în urma activității desfășurată în slujba bisericii.

Tuturor acestora li s'au acordat dreptul de a purta brâu rosu.

Aceiași distincție a fost acordată și preotului Gheorghiu revizor eparhial.

A luat apoi cuvântul preotul Roșescu, președintele Consistorului care a mulțumit I. P. S. S. Mitropolitului Irineu pentru atenția și pentru grija pe care o poartă Clerului moldovean. Sfinția Sa a încredințat pe arhiepiscopul Iașilor de întregul devotament al preoțimei, subliniind că distincția ce le-a fost acordată constitue un stimulent în plus în ceeace privește îndeplinirea datoriei față de Biserică.

A răspuns I. P. S. S. Mitropolitul Irineu. Intr'o scurtă cuvântare Chiriarhul Moldovei a arătat că în vremurile acestea tulburi, și dela slujitorii altarului, nu numai dela ceilalți factori administrativi ai țării, se cere o înțelegere a nouilor porunci. Preoțimea trebue să se ostenească cât mai mult a îndeplini îndatoririle către stat, tot așa cum își îndeplinește datoria față de Biserică.

La sfârșitul solemnității I. P. S. S. Mitropolitul Irineu a avut o consfătuire cu protopopii și stareții din Eparhie.

I. P. S. S. Irineu a dat îndrumări protopopilor și stareților asupra felului cum trebue să-și coordoneze pe viitor activitatea, pentru a corespunde cât mai bine nevoilor Bisericii, cât și ale statului.

REP.

O școală pentru pregătirea vânzătorilor de cooperative
Inițiativa Institutului național al cooperației

Iașul, printre alte lipsuri, a avut-o și pe aceia a unei serioase organizări a mișcării cooperatiste.

Inițiativa Inst. Naț. al cooperației

Institutul Național al Cooperației, sesizând această lipsă, a hotărît înființarea la Iași a două școli: una pentru pregătirea vânzătorilor și ținerea registrelor la cooperative; și alta pentru pregătirea contabililor necesari la contabilizarea tuturor operațiunilor băncilor și cooperativelor.

Prima școală privește numai elementele necesare orașului și județului nostru; iar a doua pe cele ale întregului ținut și care va fi întreținută de Sucursala la Iași a I. N. C.

Consfătuirea dela Federală

In vederea înființării primei școli, aceia a vânzătorilor, a avut loc o consfătuire la Federala Iași, la care au luat parte reprezentanții tuturor cooperativelor din oraș și județ.

Ședința a fost prezidată de d. insp. Adrian Popescu, asistat de d. C. Gheorghiu-Borșa directorul Federalei Iași.

Rolul școlii

A luat cuvântul *d. insp. A. Popescu*, care a arătat scopul acestei convocări, insistând asupra eficacității nouei școli a elevilor care vor trebui selecționați și recomandați de unitățile cooperative, cât și asupra întreținerii localului.

In privința eficacității școlii, s'a arătat că foarte multe cooperative și-au micșorat activitatea, din lipsa elementului principal: vânzătorul. Fără un vânzător pregătit din toate punctele de vedere, o cooperativă nu poate activa așa cum trebue. Ori, rolul acestei școli este tocmai acela de a îndruma și pregăti pe vânzător.

Elevii vor fi recrutați — în special—dintre acei cu armata făcută, recomandați de unitățile cooperative și vor trebui să fie absolvenți a 7 clase primare. Durata cursurilor va fi de 2 ani. In primul an se vor primi 40 elevi.

In ce privește întreținerea școlii, d. Popescu a făcut apel la toate cooperativele de a contribui fiecare cu câte o sumă (5-6000 lei anual).

Diferite sugestii

D. D-tru Bejenaru, reprezentantul coop. „Tatarași", arată că o asemenea școală este bine venită, e o necesitate în mișcarea cooperatistă ieșană și încheie declarând că aderă cu toată dragostea la ideia pornită.

In chestiunea selecționării elevilor, d. *V. Zamcanu* din partea coop. „Sf. Treime"—Podul-Iloaiei, accentuiază că elevii trebue să fie ei și dintre acei serioși, cu armata făcută și care să prezinte toate garanțiile morale. Singurii care ar putea să-i recomande, ar fi preoții și învățătorii dela sate.

La această ideie se asociază și d-nii: *director C. Gheorghiu și D. Hutanu* din partea corpului contabililor.

După terminarea școalei, absolvenții școlii se vor putea reîntoarce la sate și având în vedere cunoștințele căpătate, vor putea deschide sau conduce o cooperativă în cele mai bune condițiuni.

Mai fac unele propuneri d-nii: *prof. Rizescu Ion* delegatul corpului didactic, *Insp. A. Popescu, C. Gheorghiu, V. Zamcanu*, etc. după care se institue o comisiune compusă din d-nii: C. Gheorghiu, prof. I. Rizescu, D. Bejenaru, D. Hutanu și insp. A. Popescu, care să întocmească de urgență lucrările, în vederea deschiderii școlii pe data de 1 Noembrie crt.

V. G.

Informațiuni

x *Prin înalt decret regal, d. general Ion Antonescu, conducătorul statului și președintele Consiliului de miniștri, a fost rechemat în activitate și înălțat la gradul de general de corp de armată.*

x Refugiații care nu și-au primit drepturile pe chenzina a doua din luna August, sânt invitați a se prezenta la Prefectura de Județ, începând de astăzi.

Apelul către legionari
al d-lui Horia Sima
vice-președintele Consiliului de miniștri

D. Horia Sima, vicepreședintele consiliului de miniștri, a adresat următorul apel:

LEGIONARI,

După 13 ani dela întemeerea mișcării legionare, după jertfe nenumărate și suferințe cumplite, România Legionară a devenit o realitate. Prin înțelepciunea Conducătorului Statului Român și Șeful Regimului Legionar, Generalul Ion Antonescu, singurul care, prin suferință, luptă și idei comune, ne-a înțeles adânca noastră iubire de Patrie, prigoana a încetat și tineretul României a fost chemat să clădească și să asigure viitorul Neamului nostru.

Acest act istoric al proclamării României Legionare înseamnă totala eliberare a Poporului Românesc din tirania unui trecut întunecat și realizarea destinului său istoric după propria sa voință și putere. Prin actul său istoric, Generalul Antonescu a dat posibilitate sufletelor românești să creeaă în duhul nou al vremii, în spiritul legionar, a creat cadrul de reînoire morală pentru întreaga Națiune.

Dar se cere și din partea noastră a tuturora o mare putere de înțelegere, spre a ne da seama de sensul nou a acestei schimbări și a ne încadra în noua ordine morală. Numai când întreaga Națiune română va fi legionarizată, se va putea vorbi de biruința deplină a mișcării. Spre acest scop suprem se îndreaptă gândul Generalului Antonescu: o transformare a sufletelor spre a se realiza o Națiune legată numai de interesele superioare ale Patriei.

După răsturnarea dela 6 Septembrie, pe Tronul României se află un Rege tânăr, legat de generația noastră prin vârstă, legături sufletești și înconjurat de iubirea unei Mame fericite că revine în Patrie, după un lung exil. Regele Mihai I este Regele generației tinere. In El întruchipăm toate biruințele de mâine ale poporului nostru și este așezat în inima noastră a tuturor.

LEGIONARI,

Să fim vrednici de cutremurătoarele jertfe ale martirilor și eroilor noștri, de nădejdile îndurerate ale Neamului întreg, de încrederea Majestății Sale Regelui și a Marelui Ostaș, Generalul Ion Antonescu, Salvatorul Patriei în ceasurile cele mai grele ale existenței ei, al cărui nume trece azi ca o binecuvântare a lui Dumnezeu peste întreg poporul românesc.

După ce am fost împiedicați permanent până astăzi să ne mântuim Patria, sub noua conducere ostășească a Generalului Antonescu, începem mobilizarea tuturor elanurilor românești, încep ceasurile grele ale tuturor jertfelor pentru refacerea Țării și cucerirea ei în adâncuri, începe munca aspră și fără odihnă, începe organizarea în locul haosului care ne-a stăpânit până acum.

Va fi considerat dușman al Neamului oricine disprețuește munca, oricine părăsește cinstea, oricine nu urmărește dreptatea în toate faptele lui, sau oricine risipește zăcămintele morale și materiale ale Neamului nostru.

In fața Națiunii Române și în fața Generalului Ion Antonescu, Conducatorul Suprem al Statului Național-Legionar, repetăm jurământul pe care Căpitanul l-a cerut elitei legionare în fața mormântului lui Moța și Marin.

1. Să trăim în sărăcie, ucigând în noi poftele de îmbogățire materială;
2. Să trăim o viață aspră și severă, cu alungarea luxului și a îmbuibării;
3. Să înlăturăm orice încercare de exploatarea omului de către om;
4. Să jertfim permanent pentru Țară;
5. Să apărăm mișcarea legionară cu toată puterea noastră împotriva tot ce ar putea s'o ducă pe căi de compromisuri sau compromitere, sau împotriva a tot ce ar putea să-i scadă măcar înalta linie morală.

Cu aceste gânduri, pășim pe drumul nou al Istoriei.

București, 15 Septembrie 1940

HORIA SIMA

DISCUȚII

Să nu se mai încaseze timbrul de 40 lei

Știți de care timbru este vorba. De timbrul de 40 lei, pe care l'a inventat generalul Marinescu din București. Ei bine, toate polițiile din țară și Birourile de populație, sunt obligate de ani de zile, a încasa de la orice petiționar acest timbru de 40 lei. Vă închipuiți, dacă un cetățean ar avea de făcut 10 cereri, el trebue neapărat să pue și 10 timbre a 40 lei.

Cine mai știe câți bani s'au încasat din timbrul acesta și ce s'o mai fi făcut cu ei? Mă uitam la biroul de populație, ce jale este! Orice cetățean ca să-și capete buletinul, trebue să pue timbrul de 40 lei. Bine, dar sunt oameni, care n'au de-o pâne, sau abia găsește un 20 lei, pentru buletin. De unde să ia 40 lei? Și totuși nu-i nici o scutire. Așa-i ordinul, așa se execută.

Am văzut că la pensionarii care au nevoe de dovezi dela poliție, nu se ia timbrul, dacă au pensia mai mică de 3000 lei. Cu atât mai mult ar trebui să nu se mai ia acest timbru de la amărâții de lucrători, muncitori, servitori și servitoare.

Știu că poliția locală n'are vină; însă ar putea cere la București, desființarea acestui timbru, care nu-i nici pentru avioane, nici pentru orfani, nici pentru tuberculoși, ci pentru zidirea unui palat măreț. Cerem D-lui Rezident Regal, să intervie, pentru desființarea acestui timbru atât de împovorător.

Preot PETRU CHIRICA
Biserica Barnoschi

Taxarea și controlul câinilor

Direcția Financiară a Primăriei a întocmit o circulară, prin care face cunoscut că toți proprietarii de vehicule cu tracțiune animală și proprietarii de ferestrae mecanice, sunt obligați să posede permise de circulație eliberate de Primărie, făcând în acelaș timp declarația de impunere pentru numărul cailor.

Deasemeni toți proprietarii de câini de lux și de vânătoare, sunt obligați a face declarații de impunere în termen de 5 zile dela achiziționarea lor.

Impunerea pentru câinii de vânătoare se va face pe baza permisului de vânătoare, eliberat de Ad-ția Financiară.

Pentru preîntâmpinarea cazurilor de turbare, proprietarii sunt obligați a se adresa Serviciului Veterinar al orașului, pentru vaccinarea antirabică, plătindu-se tot odată și prețul preparatului și taxa de vaccinare de 10 lei.

In curând, echipe speciale vor cutreiera orașul și vor constata dacă dispozițiunile de mai sus sunt aduse la îndeplinire. In caz contrar se vor aplica sancțiuni.

Rep.

x Dl. prof. Nichifor Crainic fost ministru, a fost ales președinte al consiliului de adție la Soc. de Radio-difuziune, în locul d-lui Gh. D. Mugur.

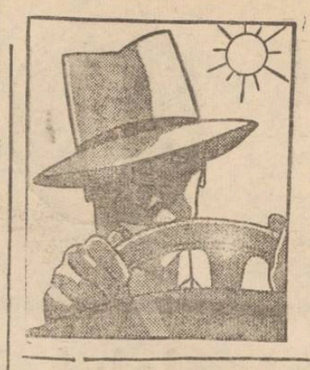

nevralgii
dureri de cap
răceli
testa

Informațiuni

x **Societatea „Ghiața"** aduce la cunoștința publicului consumator, că din cauza dificultăților de transport nu mai poate asigura distribuția gheței la domiciliu și roagă Onor. clientelă să-și procure ghiața direct dela camionete cari vor desface ghiața în piețele Hala și Sf. Spiridon.

x **Doctorul A. Hoffman** și-a reluat consultațiile de boli nervoase și boli de nutriție în Strada Armeană 9, între 10—12 și 3—7. Tratament de slăbire și îngrășare.

x **Tenul iritat de vânt și soare** se înfrumusețează repede și admirabil întrebuințând **Crema Miraculoasă** preparatul Laboratorului Dr. A. Ratianu Iași, str. Cuza Vodă 83.

Această minunată cremă albește și catifelează pielea, distrugând petele și coșurile depe obraz. Se trimite contra ramburs oriunde se cere.

Mica Publicitate

BIROU în plin centru, complect mobilat, telefon, parchet, teracotă, se închiriază. Chirie modestă. Telefonați la No. 1041.

DE VÂNZARE, din cauza mutării, cu prețuri modeste, mobilă de sufragerie, canapele, dulapuri, scaune, mese etc. A se adresa Str. I. G. Duca 22, etaj. I, apartamentul Nr. 9, zilnic, orele 2—4 p. m.

DE ÎNCHIRIAT în strada Sf. Theodor 11 la etaj, 3 camere, antreu, bucătărie, ateniense.

DE ÎNCHIRIAT în Str. Albinetz 14 bis un apartament compus din 4 camere, bucătărie, pivniță, cameră de lemne sau 2 apartamente a câte 2 camere și atenanse.

UMBRELE bune și ieftine cu 20% reducere și ori ce fel de reparațiuni găsiți la magazinul LA LEON care s'a mutat în str. I. C. Brătianu 113 lângă farmacia Racovițză.

PREPAR elevi de liceu în toate materiile, clasa 7-a și 8-a partea științifică, bacalaureat, deasemenea pentru admiterea la fac. de Științe și Politechnică. A se adresa la ziar sub „Absolvent".

PIERDUT livretul militar contig. 1939 eliberat de Reg. 7 Roșiori, aparținând Cercului de Recrutare Iași, buletinul biroului populației Iași și bilet de concediu medical.

Le declar nule și fără valoare în mâinile ori cui s'ar afla.

Bercoviçi Peisio
Iași Str. Chica Vodă 30

PIERDUT buletinul biroului populației No. 319/239 eliberat la 26/12/922 pe numele Moise Svartz Str. Eminescu 10.
Il declar nul.

PIERDUT buletinul biroului populației Iași, pe numele Leib Wasserstein Str. Nicolina 26. Il declar nul.

PIERDUT buletinul eliberat de biroul populației comunei Bucium Jud. Iași, cu No. 319 din 1934 pe numele Neculai T. Mocanu com. Bucium Iași. Il declar nul.

PIERDUT buletinul biroului populației No. 565/921 pe numele Iohan Știlbau Iași strada Moara de Vânt 2.
Il declar nul.

AZI LA SIDOLI
NOU—PREMIERĂ
D. III. 88
Camarazi de zbor
Odată cu picanta comedie
Frivola D-ra Brent
Jurnalul UFA

„Federala Iaș." cumpără *două cântare* mari (decimale) de oaxie, în perfectă stare de funcționare. Doritorii se vor adresa la „Federala" str. Anast. Panu No. 9.

Amatorii fotografi găsesc tot ce au nevoe la studio-ul fotografic
ZAHARIA WEISS

DOCTOR
VIOLETTA STRAT
Asistentă Universitară
Boli interne de femei
MAMOȘ
Consul. 8-2 dim.—6-8 d.m.
Str. Mârzescu 8 Iași

Cabinet Dentar
Dr. Savel Thirer
medic stomatolog
DENTIST
Cons. 9—12 și 3—7 p. m.
Str. Lăpușneanu 18

Dr. R. DAMSKER
Medic de Spital
BOLI INTERNE
plămâni, inimă, rinichi
Str. Chica Vodă No. 32

Dr. Solo Schreiter
Specialist în boli de piele, veneriee, sifilis
Diagnosticul precoce al sifilisului prin examenul ultra-microscopic
TRATAMENTE ELECTRICE
Consultații și tratamente
8—10 a.m. 3—8 seara.
Anast. Panu 70 Tel. 6241

STUDIO
GUSTY
fotografii artistice
Lăpușneanu 45

ANUL XXXVII No. 10048

ABONAMENTE:
Lei 350. . . . . pe un an
„ 180. . . . . „ 6 luni
„ 90. . . . . „ 3 luni
„ 35. . . . . „ 1 lună
„ 1500. . . instituții publice

Inscris în reg. publ. periodice Trib. Iași la No. 21/1938.

Atelierele tipografice IAȘI STR. LAPUȘNEANU 37

1 LEU

OPINIA

Ziar popular cotidian

JOI 19 SEPTEMBRIE 1940

TELEFOANE
Redacția . . . No. 1293
Administrația . „ 1299
Serv. de noapte . „ 1435

Redacția și Administrația IAȘI STR. LAPUȘNEANU 37

Proprietar: Succesiunea A. A. Badareu

Director C. R. GHIULEA

Rusia nu mai are revendicări teritoriale împotriva României

Berlin 18 (R. Pr.).—Ziarele de aseară au publicat o notă prin care se dezmint categoric toate zvonurile ce au circulat cum că Uniunea Republicei Sovietice Socialiste ar fi formulat noui revendicări teritoriale împotriva României.

Aceste avonuri sunt în întregime născocite și provin din surse interesate și rău voitoare.

Îndepărtarea bustului lui I. G. Duca din Ploești

și a plăcii din gara Sinaia

Ploești 18.—Aseară un grup de legionari au ridicat depe soclu bustul lui I. G. Duca. Apoi legionarii au așezat două cruci pe locul unde fuseseră expuse corpurile legionarilor asasinați în timpul prigoanei.

Deasemenea legionarii au scos placa pentru I. G. Duca depe peronul gării Sinaia, și în locul ei au pus un drapel verde.

Economisiți pânea

Ministerul economiei naționale face următorul apel:

Recolta de grâu este slabă. Depinde de consumatori, dacă producția va acoperi nevoile.

Cu grija de buni gospodari, din vreme să luăm cu toții măsurile de îndepărtarea risipei, de riguroase economii.

Ministerul economiei naționale a dispus punerea în consumație a pâinii reci cu începere dela 1 Octombrie a. c.

Dacă populația va ști să economisească, nu va mai fi nevoie și de alte măsuri.

In gospodăriile voastre faceți economie. Nu zvârliți pâinea. Nu cumpărați decât strictul necesar pentru îndestularea familiei. Nu lăsați să se fărâmițeze. Coaja și miezul sunt tot pâine.

Gospodinelor, educați-vă familia pentru economie. O faceți pentru voi și pentru țară.

Serviciu de reclamațiuni împotriva funcționarilor necinstiți și abuzivi

București 18.—S'a înființat pe lângă Comisiile de anchetă până un serviciu de reclamațiuni—la care urmează să fie denunțați toți cei ce au făcut abuzuri în administrație, funcționarii necinstiți și cei ce s'au atins de banii Statului sub orice formă. Sediul este în Palatul din Piața Victoriei.

Denunțurile, spre a fi luate în considerare, urmează să fie semnate și să poarte adresa denunțătorului.

Eliberarea prizonierilor norvegieni

Roma 18 (Stefani) — Știri primite din Oslo (Norvegia) anunță că Führerul Cancelar Adolf Hitler a ordonat imediata eliberare a tuturor prizonierilor norvegieni aflați în țară.

Tunurile germane cu tragere lungă

Berlin 18 (Uta)—In ultimele zile, comandamentul suprem german a comunicat de mai multe ori, că bateriile germane cu tragere lungă au luat sub foc, depe coasta franceză, convoiuri engleze, împrăștiându-le. Deasemenea a fost luată sub foc și coasta engleză a Canalului.

Cercurile engleze își dau bine seamă de însemnătatea faptului, că pentru prima dată Anglia e luată depe continent sub focul bateriilor cu tragere lungă.

Angajarea de astfel de tunuri este de interes, întrucât ea dovedește progresul artileristic pe care-l înregistrează știința germană în domeniul armelor speciale. Deja în războiul mondial, artileria de coastă a marinei germane realiza tragerei pe distanță extraordinare. Astfel, mai multe tunuri de marină cu bătaie lungă au bombardat pe o distanță de 47 km. portul dela Dunkerque. Cu alte ocazii aceste tunuri au realizat o bătaie de foc de 62 km. Faimoasele tunuri care luau sub focul lor Parisul, fiind servite tot de marina germană, bombardau capitala Franței pe o distanță de peste 120 km.

Astăzi, tunurile cu bataie lungă au o putere mult mai mare și mai eficace.

Desființări

București 18.—In Monitorul Oficial au apărut decrete-legi, prin care:

Se desființează Consiliul Permanent al Agriculturei.

Se desființează Consiliile tehnice dela acelaș Minister.

Se desființează Comitetul de conducere al Pescăriilor Statului.

Se transformă serviciul comercial al textilelor, trecându-se în patrimoniul Ministerului Agriculturei și Domeniilor.

Se desființează consiliul petrolului.

Informațiuni

x *D. Alex. Otulescu a fost numit guvernator al Băncei Naționale, în locul d-lui Mitiță Constantinescu demisionat.*

x NOUL CHESTOR AL POLIȚIEI. — Dl. I. Vlasie, a sosit azi dimineață dela București, pentru a-și relua în primire postul de chestor al poliției municipiului nostru.

După cum se știe, prin abrogarea legii de unificarea poliției cu jandarmeria, personalul poliției își va relua în primire posturile ce le-au deținut înainte de intrarea în vigoare a acestei legi.

x Concursul de admitere în anul I al academiei de arte Frumoase începe în ziua de 7 Octombrie, ora 8 dimineața. Candidații vor fi supuși la proba practică, constând dintr'un desemn după natură, după care vor fi chestionați din Istoria Universală și Istoria artelor.

x Comerciantul Gheorghe Simionescu din com. Golăești jud. Iași, a fost amendat la 1000 lei, pentru contravenție la legea speculei.

Deasemeni a fost trimis în judecată Ușer Fatel, brutar din Bivolari, acuzat că vinde pâine cu lipsă la cântar.

x D. Iuliu Mumuianu a fost desărcinat din funcția de director al Fundației „Jean Mihail". In locul d-sale a fost numit d. ing. Traian Bulandra.

„Chino-vinul Dr. Ratianu" excelent tonic cu China, Cola Guarana, Gențiană și Glicerofosfat de Calciu, întărește organismul, dându-i vigoare. Se recomandă cu mare succes convalescenților și anemicilor, mărindu-le pofta de mâncare. Depozit: Farmacia Dr. Ratianu str. Cuza Vodă No. 83.

Cartea culiselor literare și teatrale,

Intâlniri cu scriitori și artiști

de COSMA DAMIAN

Se găsește la librăriile Alh. Gheorghiu și Liga Culturală. Un exemplar 40 lei.

DOCTOR
Alex. Moruzi
Profesor Universitar
Medic Primar Director
Cons. zilnic 4—6 p. m.
Chirurgie generală
Chirurgie nervoasă
Str. Păcurari No. 3
(deasupra farmaciei Căpățînă)

Apogeul artei fotografice la **STUDIO GUSTY**

Un singur ziar românesc la Cluj

București 18. — Se anunță din Cluj că comandamentul militar ungurese a admis apariția a 4 cotidiane maghiare și numai a unui singur cotidian românesc.

Polițienești

Dl. Gh. Deleanu, din Str. Paloda 22 a reclamat poliției pe individul A. Ruxandei, deoarece a provocat scandal în curtea sa și în casele chiriașilor săi.

— Poliția a încheiat acte comerciantului Petru Halinschi din Piața Nicolina, deoarece a ținut magazinul deschis, peste ora reglementară.

—Ioan Olteanu, a fost adus la chestură pentru cercetări, fiind găsit suspect și fără acte, pe Bulevardul Ferdinand.

Invazia germană în Anglia se va produce cu siguranță

Declarațiile d-lui Churchill în Camera Comunelor

Londra 18 (Reuter)—Primul ministru englez d. Churchil a deschis ieri ședința Camerei Comunelor printr'un discurs asupra situației războiului.

S'a ocupat în special de intenția dușmanilor de a invada Anglia—despre care s'a mai ocupat și în declarația anterioară și spune că pericolul invadării nu este trecut, ci va veni sigur.

Desigur că așteptarea acestei invazii constitue pentru Anglia o grea încordare, dar și inamicul este tot atât de încordat,— fiind silit de către Anglia să-și tot amâie hotărârea.

Intre timp, Anglia,—declară d-sa—nu stă nepăsătoare. Atacăm mereu șlepurile inamice, bloccate în mare număr la coastele Franței, Belgiei, Olandei și în Canalul Mânecei.

Atacăm tunurile și armatele masate acolo și mereu provocăm serioase pagube inamicului.

In aviație, de asemenea le-am cauzat pierderi importante.

După o anchetă ce am făcut personal, sunt acum încredințat că cifrele publicate referitoare la pierderile ce am cauzat inamicului, nu sunt de loc exagerate.

Atacurile repetate asupra Londrei sunt făcute numai în scopul de a înspăimânta populația—la fel și atacurile asupra palatului Buckingham — care, se știe bine, nu sunt obiective militare.

Se înșeală însă Germanii, dacă nu cunosc firea englezului. Departe de a se înspăimânta, atacurile au efect că provoacă îndârjirea și oțelirea poporului care rezistă cu multă bravură.

Până acum avem în populația civilă, în urma atacurilor aeriene 8000 răniți și 2000 morți. Londra a suferit 80 la sută din aceste perderi — iar pagubele pricinuite industriei sunt mici. In armată avem 250 victime.

*

Trecând apoi la înaintarea italienilor în Egipt, primul ministru spune că înaintarea trupelor italiene este în plină desfășurare și că deocamdată nu se poate pronunța în cunoștință de cauză. Rămâne să vedem ce se va întâmpla ulterior, încheie d-sa.

*

Stockholm 18 (R. Pr).—In cercurile competente continuă a se discuta problema invaziei germane în Anglia. Se constată că atacurile aviației germane au efect din ce în mai puternic, iar forța defensivă a englezilor scade zi cu zi. In curând aviația germană va stăpâni cu desăvârșire spațiul aerian britanic și atunci se va pune problema debarcării de trupe. Invazia se va face în nopți cu lună plină.

Ajutoare în bani pentru refugiați

București 18.— Președinția Consiliului de Miniștri a hotărât ca să se acorde refugiaților lipsiți de mijloace, ajutoare lunare în bani.

In acest scop s'a afectat un prim fond de 120 milioane lei.

Conducerea Indiilor a fost preluată de Gandhi

Benares 18 (Reuter).— Comitetul Congresului din India, întrunit ieri, a adoptat o moțiune, cu 192 voturi, prin care Mahatma Gandhi preia conducerea întregei comunități din India.

Membrii Congresului,—declară moțiunea,—sunt alături de Anglia. Deocamdată nu iau nici o măsură pentru independență, fiind siguri că vor obține libertatea prin pace și progres.

Indienii nu găsesc nimerit să profite de evenimentele grele prin care trece astăzi Anglia.

x Refugiații care încă nu și-au primit drepturile pe chenzina doua din August, sânt invitați a se prezinta neapărat la Prefectura de Județ, spre a fi satisfăcuți.

x D. dr. Iasinschi actualu ministru al Muncii și Sănătății, a anulat decizia de autopensionare pe care și-a semnat-o d. Stan Ghițescu fostu ministru al Muncii.

PRIMUL DOCUMENT care dezvăluie cauzele ce ne-au dus la dezastru

Scrisoarea d-lui G-ral Antonescu din Decembrie 1934

București 18. — D. general Antonescu conducătorul statului, a hotărît să dea publicității o serie de documente care dezvăluesc cauzele ce ne-au dus la dezastrul politic și militar de astăzi.

Primul document este o scrisoare din 7 Decembrie 1934 pe care d. general Antonescu, pe atunci șef al Marelui Stat Major, a trimis-o primului ministru.

Fiind numit d. general Angelescu ministru al Apărării naționale, d. general Antonescu a comunicat că nu mai poate rămâne la șefia marelui stat major deoarece îi va fi imposibil să-și îndeplinească misiunea.

Primul ministru a insistat însă pe lângă d-sa să rămâe la postul ce-l ocupă. In acelaș sens l-a rugat și Regele. D. Antonescu a rămas, însă a reînceput îndată tensiunea cu generalul Angelescu care-l brusca și chiar îl ofensa indirect, sabotându-i activitatea.

Se pregătea în acest fel un adevărat dezastru militar și moral. D. general Antonescu a cerut și audiență la Rege prin intermediul d-lui general Ilasievici. Pătrăgaiul devenise așa de mare încât d. Antonescu nu mai putea rămâne la Statul Major, fără să însemne că s'ar asocia la cele ce se petrec.

Aceste uluri d. general Antonescu le-a comunicat primului ministru, prin scrisoarea din 7 Decembrie 1934.

In curând urmează alte documente.

ORA 12

Italienii înaintează repede în Egipt

și au ocupat Sidi-el-Barani

Roma 18 (Stefani). — Comunicat. In momentul când trupele italiene au atins localitatea Sollum în Egipt, am marcat primul episod al atacului italian în Africa și începerea celei de a 2-a etape.

Trupele noastre cu un excelent moral, urmăresc trupele engleze care fug în derută.

Italienii construesc șosele și înaintează spre Est, fără a întâmpina nici o rezistență.

*

Londra 18 (Reuter).—Marele Cartier general al forțelor armate din Cairo (Egipt) publică următorul

COMUNICAT:

Inaintarea trupelor italiene în Egipt continuă.

Localitatea Sidi El Barani situată la circa 80 km. dela granița Lybiei, a fost ocupată eri după amiază.

Forțele britanice motorizate hărțuesc fără încetare trupele italiene de invazie, provocându-le pierderi.

Escadrile britanice au bombardat cu succes parcuri de automobile de transport italiene la Buk-Buk.

Alte atacuri aprige asupra Londrei

Cartierul West-End grev avariat

Londra 18 (Reuter) — Atacurile de ieri ziua și din cursul nopții, date de escadrilele germane asupra Londrei, s'au concentrat mai cu seamă asupra West-End-ului cartierul locuit de aristocrația britanică.

Marile palate particulare cât și marile magazine de lux cu renume mondial, au avut destul de mult de suferit, unele din ele fiind complect distruse, iar majoritatea având vitrinele făcute țăndări.

Au fost provocate pagube în cartierul Mayfair și în străzile Bond Street, Oxford Street, Park Lane, Barklay Square și Broken Street.

O bombă de mare calibru a căzut într'un mare hotel din același cartier, străbătând mai multe etaje și explodând în subsol. Patru persoane au fost omorâte cu acest prilej.

Avioanele germane au aruncat numeroase bombe „Molotov" cari fiecare la căderea pe pământ se desface în mai multe alte bombe ce explodează separat.

Alarma antiaeriană a durat până la orele 6 dimineața.

Au fost doborâte în cursul nopții 12 avioane germane. Trei aparate britanice nu s'au întors la bazele lor.

*

Berlin 18 (D. N. B.)—Atacurile asupra Londrei continuă cu toată vremea rea. Neîntrerupte ploi de obuze cad din avioanele noastre de bombardament, cauzând importante stricăciuni inamicului, în special asupra câmpurilor de aviație. Am distrus complect 7 din 10 aerodromuri londoneze.

Tunurile cu tragere lungă au început și ele un viguros atac asupra coastelor și localităților engleze.

Au distrus uzine de echipamente militare; uzinele Rolls Royce unde se aflau gata 5000 motociclete, au devenit un morman de cenușe.

ANGLO-AMERICANII examinează problemele Orientului-extrem

Washington 18 (A. P.) — Ambasadorul Marei Britanii în Statele Unite, lordul Lothian, a avut ieri după amiază la departamentul de stat, o lungă consfătuire cu dl. Cordell Hull ministrul american al afacerilor străine și cu ambasadorul Australiei la Washington.

Discuțiile au purtat asupra problemelor din extremul Orient, în lumina intereselor anglo-americane.

Anumite cercuri cred a ști că Statele-Unite vor încheia cu Australia un acord asemănător cu cel recent încheiat cu Canada.

Amatori fotografi
Developați, copiați, măriți la
Fotograful Z. WEISS
Găsiți Rollfilme, Pakfilme, Plăci Agfa, Kodac etc. cu prețurile fabricei. — Se copiază, se mărește și se developează gratuit la Studio Fotografic
Weiss PIAȚA UNIRII

Discuții și păreri

IN CHESTIA SOC. APELOR

Primim:

Cred că ar fi timpul să se desființeze Societatea Apelor pentru că sunt prea mari greutățile ce se pun pe noi consumatorii apei. Era mai bine când eram cu plata la Primăria Municipiului Iași. Astăzi suntem impuși de societate la anumite lucruri care se opun unei sănătoase judecăți. Să dau exemple:

Fiecare consumator a fost impus să suporte greutatea plății unui apometru, care se ridică la mii de lei. Altfel, nu ai apă.

De aicea curg și mai mari greutăți. Bunăoară, dacă iarna, îngheață țeava și apometrul și deci nu consumi apă „ci bei apă din zăpadă strânsă, tot trebue să plătești. Și nu plătești pe cât consumi, ci plătești nespărat 50 m. c., chiar dacă tu cu casa ta, consumi numai 30 m. c. anual.

Domnii de la Societate, nu vor să știe de aceasta. Iți plătești, ori n'ai apă. Dacă se întâmplă, ca să plesnească noaptea țava și tu nu știi, apoi plătești mult de tot. Dumnealor nu țin socoteală că nu ești vinovat cu nimica.

Dacă cumva se strică apometrul, — nu din vina ta — ți-l ia să ți-l dreagă. După ce ți-l aduce, apoi te trezești tot tu cu plata reparatului, cu toate că ți se mai ia, afară de plata apei, în fiecare lună, câte 40-50 lei *„taxa de control și întreținere"*. Apoi cetiți oameni buni și cruciți-vă vă rog, cum suntem sărăciți în punga noastră săracă? Va să zică, plătești *„taxa de control și întreținere"* cam 500-600 lei pe an și toate reparațiile tot tu le plătești; iar Dumnealor, își iau toată suma.

Plus că te mai trezești la casa ta și cu încasator evreu că parcă ar fi murit toți românii și nu s'ar mai găsi unul cum se cade să mănânce o bucată de pâine.

Eu socot, că Societatea apelor, e o mare greutate pe capul nostru și e mai bine să preia onorata Primărie totul înapoi. Cu chipul acesta, s'ar aduce înapoi arhiva și micul număr de funcționari vechi, care au fost luați la Societate și astfel ne mai fiind a âția funcționari de plătit, cred că am plăti mult mai eftin consumul apei, pe an.

Preot Petru Chirica
Biserica Barnovschi-Iași

CAMERA MOBILATĂ, cu acces la baie, se închiriază în str. Banu No. 6 etaj.

DE ÎNCHIRIAT cameră mobilată. Intrare separată, confort, liniște. Str. Tăutu 5

DE ÎNCHIRIAT în str. Albinetz 14 bis un apartament compus din 4 camere, bucătărie, pivniță, cămară de lemne sau 2 apartamente a câte 2 camere și atenanse.

Reforme și îmbunătățiri

la Așezămintele Sf. Spiridon

Noua conducere a Așezămintelor „Sf. Spiridon" din localitate, a purces la efectuarea unor reforme și îmbunătățiri.

In acest scop, d-nii epitropi prof. dr. Gh. Tudoranu, conf. univ. dr. Gh. Plăcințeanu și pr. prof. Valeriu Iordăchescu, s'au întrunit într'o ședință, de față fiind și d. A. M. Frimu secretarul general al Așezământului.

Imbunătățirea situației internilor

In primul rând, s'a luat frumoasa inițiativă de a se îmbunătăți situația internilor Casei, în care scop li se vor pune la dispoziție locuințe și masă dela cl. I-a.

Pentru aceasta, a trebuit să se facă o anchetă minuțioasă a tuturor persoanelor ce actualmente locuiesc în încăperile spitalului central.

S'a hotărât să se amenajeze două dormitoare cu tot confortul și câteva odăi, unde deacum înainte vor putea locui internii spitalului, nemai fiind nevoiți a sta în încăperile subsolului, ce sunt insalubre, lipsite de aer și lumină.

*

Tot pentru interni, s'a luat decizia amenajării unei sufrageri spațioase în care vor putea lua masa în condiții mult mai convenabile ca până în prezent.

Cu acest prilej s'a dat o decizie prin care se suprimă masa în bani, așa cum se dădea până acum, fapt care nu servea deloc internilor, întrucât ei nu utilizau pentru nutriment suma ce o primeau, ceiace aducea la amenajarea și scăderea puterii lor de muncă.

Grija pentru personalul inferior

O atenție deosebită s'a dat și personalului inferior al instituției, pentru care se va amenaja o sufragerie mare în care vor lua masa la ora fixă și servită în condițiuni foarte bune.

Normalizarea salariilor

Conform nouiei legi, și la Spiridonie se va proceda la repartizarea posturilor și normalizarea salariilor.

In acest scop, s'a hotărât a se convoca la o conferință toți medicii Casei, în cadrul căreia se vor discuta diferite chestiuni ce privesc bunul mers al clinicilor și echitabila repartizare atât a posturilor cât și a salariilor.

Aceasta, întrucât s'au găsit unii care ocupau posturi de intern la Spiridonie și posturi de medici secundari în provincie, sau în acelaș timp 2 posturi de medici de circ. la țară și posturi de intern la spitalul central; sau 3 posturi de intern ocupate de aceiași persoană la 3 instituții diferite din Iași.

Inspecții la spitalele din provincie

In zilele de 14, 15 și 16 Septembrie crt., d-nii epitropi prof. dr. Tudoranu, dr. Gh. Plăcințeanu și pr. V. Iordăchescu, au inspectat câteva din spitalele Spiridoniei din provincie.

Au vizitat astfel spitalul „Samoil" din Focșani, unde au constatat o serie de lipsuri ce trebuiesc de îndată acoperite.

Au inspectat apoi stațiunea balneară Slănic-Moldova, unde au luat toate măsurile în vederea închiderii sezonului. S'a luat act de unele lucrări strict necesare, care vor fi efectuate în forma aceasta.

Din cele arătate mai sus, se poate vedea buna intențiune a actualilor conducători ai Spiridoniei.

VIRGIL GHEORGHIU

Buzduganul de aur

COMUNICAT

Președinția consiliului de miniștri comunică:

Din ordinul d-lui General Antonescu, buzduganul de aur masiv, în greutate de 4.400 kgr., care fusese dăruit de armată fostu'ui Rege Carol II și care se găsea la Ministerul Apărării Naționale, a fost trecut Băncii Naționale pentru a fi păstrat la tezaur și folosit pentru acoperirea aur.

Lipsă de grâu la Iași

De câteva zile, morile din orașul nostru duc o accentuată lipsă de grâu.

Aceasta, din cauză că producătorii refuză a vinde grâul a prețul fixat de minister, motivând că e prea mic.

In cursul zilei de eri, o delegație de morari, în frunte cu d. Grigore Profir, directorul Morii „Dacia", s'a prezentat la Primărie și au relatat că în morile ieșene se află grâu în foarte mică cantitate.

Morarii cer concursul Primăriei, în ceiace privește aprovizionarea cu acest articol.

Ordine internă

și relații corecte cu vecinii

Apel către autorități și public

COMUNICAT

Generalul Antonescu roagă toate autoritățile de Stat în subordine, publicul românesc din toate clasele sociale și de toate categoriile, mai ales pe acela din Transilvania, să-i dea răgaz să înfăptuiască tot ceeace dorim cu toții.

Pentru aceasta, este nevoie de ordine internă și de relații corecte cu toți vecinii.

De aceia, roagă pe toți, dela mic la mare, dela tânăr la bătrân, să se gândească că orice act neuman și de ilegal tratament aplicat individual sau colectiv elementelor minoritare care aparțin vecinilor cărora am fost nevoiți, ca o ispășire a greșelilor trecutului, să le cedăm, creiază dificultăți în primul rând Țării și nouă tuturor, dar și atrage scump pilor noștri frați care sunt astăzi sub alte stăpâniri, represalii dureroase.

Deci, fiecare să-și măsoare și gestul și cuvântul și să se gândească că orice gest sau orice cuvânt necugetat aici, creiază dificultăți și suferințe fraților de dincolo.

Cer la toți ca omul, orice limbă ar vorbi el, și orice credință ar avea, să fie tratat ca om. Justiția este singura în drept să pedepsească după lege, pe acei dintre străini care sunt la noi, oricine ar fi ei, dacă greșesc față de legile Țării.

In acelaș timp și presa și publicul să nu uite că România are astăzi ca singur și unic sprijin în afară Axa și în consecință Germanii și Italienii cari trăesc printre noi trebuie să fie tratați ca frații noștri.

Așa cer interesele superioare ale Neamului și toți trebue să se supună.

GENERAL ION ANTONESCU

Declararea obligatorie

a cauciucului vechi

In conformitate cu dispozițiunile Decretului-Lege Nr 2848 din 23 August 1940, publicat în Monitorul Oficial Nr. 195 din 25 August 1940.

Se aduce la cunoștința deținătorilor de cauciuc vechi, provenit din: envelope, camere, tuburi, orice piese confecționate, garnituri, plăci și care nu ar putea fi întrebuințate în scopul inițial pentru care fusese fabricat, că sunt datori a-l declara la Primăria Municipiului Iași de îndată, deoarece acest material este pus la dispoziția Ministerului Inzestrării Armatei. Cei dela țară vor face declarațiunile la primăriile respective.

Declarațiunile sunt scutite de timbru.

Nedeclararea sau declararea necomplectă din partea deținătorilor sub orice titlu a cantităților de cauciuc vechi, atrage după sine amenda penală de 2000 — 10.000 lei transformabilă în caz de insolvabilitate, în închisoare.

Prefect jud. Iași
Colonel C. Carp

Știri fiscale

In urma dispozițiunilor venite dela Ministerul Finanțelor, d. N. Gh. Stanciu, administrator financiar de constatare, a hotărât luarea de noui măsuri cu privire la timbrarea notelor de plată.

Astfel comercianții impuș[i] până la clasa V-a, sunt dispensați să emită note de plată pentru vânzările până la 50 lei. Nu însă și pentru cele mai mari de 50 lei.

Restul comercianților vor emite note de plată pentru toate vânzările, facturile emise cuprinzând toate mărfurile, atât cele impuse, cât și cele scutite. Insă timbrarea se va face numai la mărfurile impuse, inclusiv taxele, timbrul, cheltuelile de transport, etc.

*

Legitimațiile eliberate de întreprinderile industriale, a angajaților din fabrici, la cererea Marelui Stat Major, sunt scutite de timbru.

*

Ministerul a aprobat scăderea la impozitul agricol, din debitul pe exercițiului 1940-41, pentru semănăturile distruse de grindină și inundații, în condițiunile legii contribuțiunilor directe și numai la cererea contribuabililor.

x Organele Serviciului sanitar al municipiului continuă intens cu vaccinările antitifice și anti-difterice.

Până acum s'au efectuat vreo 60 mii de injecții antitifice.

Activitatea căminului cultural

„Ateneul Popular Tataraș."

Direcțiunea căminului cultural central orășenesc „Ateneul Popular Tatarași" face cunoscut pe această cale, coriștilor precum și tuturor celor ce doresc a se înscrie în corul acestui cămin, că repetițiile vor reîncepe în ziua de 10 Octombrie a. c. orele 7 seara, iar înscrierile se fac zilnic la cancelaria Căminului din strada Ioan Creangă No. 97 între orele 5—7 p. m.

Dl. Profesor Vasile Popovici, vechiul luptător al așezământului nostru, va avea conducerea acestui cor.

Activitatea Ateneului Tatarași va reîncepe în cursul lunii Octombrie, în cadrul unei solemnități, al cărei program se va anunța la timp.

INFORMAȚIUNI

x Eri la prânz, d. general Const. Ionescu primarul orașului, a plecat în concediu de câteva zile la București.

In tot timpul lipsei d-sale, lucrările primariale vor fi rezolvate de d. secretar general Chiril Dragan, iar ale secretariatului de d. director administrativ Gr. A. Carp.

x Săptămâna igienei la Iași s'a terminat, lucrându-se intens la operațiuni de deparazitare a populației și locuințelor din cartierele periferice.

Numai în trenul-baie din gara locală s'au operat câte 300 până la 500 deparazitări pe zi.

x D. Grodninschi șef de birou la Administrația Financiară de Constatare, a fost confirmat membru în comisiunea orășănească de ajutorare a familiilor concentraților.

x Duminică 15 crt. urma să aibă loc o consfătuire în localul Primăriei Copou, în scopul de a se amenaja o cooperativă în acest cartier.

Neîntrunindu-se numărul legal de membrii, adunarea a fost amânată pentru Duminică 22 Sept. crt. când se va alege consiliul de administrație și comitetul de cenzori.

x D. prof. Roman Simionescu, rectorul Academiei de arte frumoase din localitate, a plecat aseară la București, spre a lua parte la examinarea lucrărilor candidaților la concursul pentru ocuparea unei burse de sculptură la Școala Română din Roma.

Anul acesta concursul s'a ținut numai la București astfel că dintre absolvenții sculptori dela Iași nu s'a prezentat nimeni.

x DISPOZIȚIE MINISTERIALĂ.—D. prof. Traian Brăileanu, ministrul educației naționale, al cultelor și artelor, a dispus că, începând de la 17 cor., atât departamentul cât și toate instituțiile ce depind de acest minister, nu-și vor mai putea procura furnituri de nici un fel dela întreprinderile și firmele evreești. Contractele în curs, privind aceste firme, se anulează.

Numai Moruzof și N-ky Ștefănescu au fost arestați

COMUNICAT

Președinția Consiliului de miniștri comunică:

In afară de fostul șef al serviciului secret și fosta lui mână dreaptă, nimeni nu a mai fost arestat de noul regim.

Băiatul **Ioan Safciuc**

care a fost ucenic la Frizer a Victoria Potărniche în Strada Capela Armeană No. 2, a dispărut de mai multe luni, fără ca mama lui să știe unde se găsește acum.

Acei ce știu ceva despre dânsul, sunt rugați să facă un act de omenie înștiințând pe mama lui la adresa

NATALIA SAFCIUC
Com. Gohor Jud. Tecuci

✚

Nemângâiați: „Maria"-mamă, Olga, Ecaterina și Constantin surori și frate, Căpit. Gheorghe Ștefănescu-logodnic, precum și familiile: „Traian Ștefănescu și Mitică Efstatiade", au nemărginita durere de a face cunoscut rudelor, prietenilor și cunoscuților, încetarea din viață a prea mult iubitei și drăgălașei lor:

Elena V. Sterian

după o scurtă și grea suferință, în ziua de 16 Septemb. 1940 în vârstă de 24 ani.

Inmormântarea va avea loc în ziua de Joi 19 Sept. 1940 ora 3 p.m. Cortegiul va porni de acasă, din Str. Păcurari 65.

Mica Publicitate

DE ÎNCHIRIAT, 4 odăi, bucătărie, odaie de baie, parchet, teracotă, la parter și 3 odăi, bucătărie, la etaj, în ograda din Str. Cuza Vodă 60. A se adresa la proprietar.

DE ÎNCHIRIAT odaie și bucătărie sau două odăi și bucătărie. Adresa la ziar.

DE ÎNCHIRIAT odaie mobilată, confort, eventual bucătărie. Adresa la ziar.

DE ÎNCHIRIAT: a) Strada Lăpușneanu No. 6, 3 apartamente de câte 3, 4 și 5 camere, bucătărie și 3 magazine.
b) In Str. Ștefan cel Mare No. 15 la etaj, 3 camere mari pentru birouri, cabinet medical și eventual locuință și un apartament la etaj II compus din 2 odăi și bucătărie.
A se adresa d-lui S. Catz Str. Ștefan cel Mare 15.

DE ÎNCHIRIAT: 2 apartamente (parter, sau etaj), fiecare cu 4 camere și holl, bae, terasă, dependențe, în Strada I. G. Duca 32, în vecinătatea pieței Sf. Spiridon. Informații la d-l. Ion Constantinescu, str. Păcurari 8, sau în str. Greceanu 6, la etaj.

DE ÎNCHIRIAT în strada Sf. Theodor 11 la etaj, 3 camere, antreu, bucătărie, atenanse.

BIROU în plin centru, complect aranjat, telefon, parchet, teracotă, se închiriază. Chirie modestă. Telefonați la No. 1041.

UMBRELE bune și eftine cu 20% reducere și ori ce fel de reparațiuni găsiți la magazinul LA LEON care s'a mutat în str. I. C. Bratianu 113 lângă farmacia Racovitz.

PIERDUT cartea ch... Asig. Sociale Iași N. 2553639. Recompensă 100 lei aducătorului. Contrar o declar nulă.
Mantu Gheorghe Stan
Calea Galației 6

PIERDUT următoarele acte: Buletinul biroului populației Iași, adeverința de prezentare în fața comisiei art. 25 L. R., un carnet vechi de student eliberat de Facultatea de Litere din Iași. Le declar nule.
Davidson M. Isac
Str. Elena Doamna 55

Doamna Profesor
Dr. El. Pușcaru
Boale de ochi
a reînceput consultațiile, 4—6 d.a.
STRADA RALET No. 6

Primăria Municipiului Iași

Serviciul contabilității

PUBLICAȚIUNEA No. 035555
16 Septembrie 1940

Se aduce la cunoștința celor interesați că în ziua de 30 Septembrie 1940, începând dela ora 10 jum. dim. se va ține în localul acestei Primării, din Str. V. Alexandri 14, licitații publice cu oferte închise pentru:

1. Procurarea materialelor necesare Serv. Canalelor pentru instalarea unui hydrant la Atelierele Comunale din Str. Uzinei.
Valoarea lucrărei după deviz lei 57,000.

2. Pavarea străzii Fierbinte, cu bolovani de râu. *Valoarea lei 260,000.*

3. Inchirierea Restaurantului din Parcul Expoziției, „Hanul Ancuței" precum și „Bolta Rece". *Chiria începe de la 15,000 lei.*

4. Parcela C. 2. chioșc Piața Sft. Spiridon. *Chiria de la 8000 lei.*

5. Parcela C. 6. de 16 m. p. în Piața Sft. Spiridon. *Chiria de la 9300 lei.*

6. Parcela Nr. 34 gheretă de flori idem. *Chiria de la lei 9,700.*

7. Gheretа G. 1. din str. I. C. Brătianu. *Chiria dela lei 2,600.*

8. Compartimentele din zidărie, noi, pentru măcelării No. 1, 2, 4, 5, 6, 7, 8, 9, 10, 11, 12, 13, 14, 15, 16, 17, 18, 19, 20, 21, 22 *începând dela 20,000 lei chirie*, aflate în Piața Sft. Spiridon.

9. Closetul subteran din Piața Sft. Spiridon. *Chiria 20,000 lei începe.*

10. Parcela A. 19. de 4/5 m. p. pentru gheretă de mezeluri. *Idem 4000 lei.*

Piața Păcurari

11. Parcela D. 1. de 10 1/2 m. p. pt. gheretă de zarzavat *de la 3,600 lei.*

12. Parcela D. 7. de 3/3 m. p. pt. gheretă de mezeluri *dela 4.800 lei.*

Piața Hala

13. Compartimentele 67, 102, 103, 214, cu o chirie dela 4,800 lei.

14. Compartimentele 3, 55, 56, 60, 68, 69, 70, 76, 77, 79, 82, 101, 219 și 278, cu o *chirie începând de la 5000 lei.*

15. Inchirierea compartim. 19, 38, 73, *dela lei 5.400.*

16. „ „ 24, 117, 121, 122, 126, 222, 224, C. 16 și 113, cu o *chirie începând dela 6000 lei.*

17. Inchirierea Parcelei C. 260 *dela 6,500 lei.*

18. „ compartim. 249, 177 și 333 *dela 7000 lei.*

19. „ „ 130. *Dela 8400 lei.*

20. „ „ 261. *Dela 8000 lei.*

21. „ parcelei 262 și 190. *De la 6.600 lei.*

22. „ compartim. No. 264. *Chiria dela 8000 lei.*

23. „ „ No. 160. *Chiria dela 6200 lei.*

24. „ „ No. 192. *Chiria dela 6000 lei.*

25. „ „ No. 188. *Chiria dela 7260 lei.*

26. Closetul public cu o *chirie dela 12.650 lei.*

27. Bascula de cântărire *dela lei 15,000.*

28. Closetul subteran din Piața Unirei cu o *chirie începând dela 25,500 lei.*

29. Inchirierea apartamentului B. 3. la imobilul din str. Toma Cozma, Erato-Văsescu, cu o chirie *începând de la 7000 lei.*

30. Inchirierea apartamentului B. 5. la imobilul Erato Văsescu din str. Toma-Cozma cu o chirie *începând de la 15,000 lei.*

Licitația se va ține conform L.C.P., cu normele licitațiilor publicată în Monitorul Oficial 127/1931.

Concurenții pentru a fi admiși la licitație vor depune odată cu ofertele pentru fiecare lucrare aparte și o garanție de 5 la sută.

Caietul de sarcini precum și orice informații se vor cere la Bir. Licitațiilor Serv. Contabilităței.

p. Primar Ch. Dragan
p. Secretar General, Gr. A. Carp

Banca „Moses Jurist" Iași
Casă de Credit Popular S.I.N.C.

Bilanțul general încheiat pro 31 Dec. 1939

ACTIV. Casa numerar lei 135883. Cupoane scăzute 19706 Portofoliul de titluri românești v n. 1796200 le 816452. Inzestrarea armatei v n. lei 67000. lei 64990. Acțiuni cotate la bursă 346584. Portofoliul de scont din țară 216270. Debitori din țară 951802. Creanțe în conversiune beneficiind de legea din 7 Aprilie 1934 lei 749391. Total activ lei 3301.078.

PASIV. Capital lei 2000.000, fond de rezervă 274397. Creditori din țară lei 888528. Profit și pierdere 138153. Total pasiv lei 3301.078.

Contul profit și pierdere încheiat pr. 31 Decembrie 1939. Debit. Debitori 35238. Cheltueli lei 76814. Impozit 32.09. Salarii 21600, fond de rezervă 90,000, Profit 13815. Total lei 304.114.

Credit: Sold lei 209579. Acțiuni lei 11374, efecte publice 66383. Venitur. de titluri 76756. Comision 18700. Cupoane 11322. Total lei 394114.

CINEMATOGRAFUL
SCALA
Prezintă de azi și în zilele următoare.
Zilnic de la ora 3 p. m. la ora 1 noaptea
Joan Benett
Henry Fonda
într'un film romantic, pasionant
Mi-am regăsit iubirea
și filmul de aventuri senzaționale
Stăpânul Jungle
Jurnal „UFA" cu ultimele actualități

Dr. BENNO MAYER
Specialist în Radiologie și Reumatisme
RAZE X
Diagnostic-Therapie, Tratamentul reumatismelor prin noui metode electro-medicale.
IAȘI, Str. CUZA-VODĂ 1.

DOCTOR
VIOLETTA STRAT
Asistentă Universitară
Boli interne de femei
MAMOȘ
Consul. 8-2 dim.—6-8 d.m.
Str. Mârzescu 8 Iași

AZI LA SIDOLI
NOU—PREMIERA
D. III. 88
Camarazi de zbor
Odată cu picanta comedie
Frivola
D-ra Brent
Jurnalul UFA

Institut de electro-radiologie medicală
Dr. GH. COSTIN
Medic primar radiolog
Specializat la Paris și Viena
CONSULT 3—5 p. m.
Iași, str. Vovideniei 12
Telefon No. 1373

PIERDUT buletinul biroului populaței N. 55 / 21 ... pe numele I... ... str. dela Moara ... 2. Il declar nul.

Dr. H. I. HERȘCU
consultă
BOLI INTERNE
Diagnostic cu Raze X (Röntgen)
(pentru boli de inimă, plămâni, stomah, intestine)
... Tel. 14..

ANUL XXXVII No. 10040

ABONAMENTE:
Lei 350 . . . . pe un an
„ 180 . . . . „ 6 luni
„ 90 . . . . „ 3 luni
„ 35 . . . . „ 1 lună
„ 1500 . . . instituții publice

Inscris în reg. publ. periodice Trib. Iași la No. 21/1938.

Atelierele tipografice
IAȘI STR. LAPUȘNEANU 37

1 LEU

OPINIA

Ziar popular cotidian

VINERI 20 SEPTEMBRIE 1940

TELEFOANE:
Redacția . . No. 1233
Administrația . „ 1233
Serv. de noapte . „ 1435

Redacția și Administrația
IAȘI STR. LAPUȘNEANU 37

Proprietar:
Succesiunea A. A. Badarei

Director C. R. GHIULEA

Felul uşuratec şi necinstit

cum s'a lucrat la înzestrarea armatei

Al doilea document publicat de d. general I. Antonescu

Bucureşti 19.—S'a dat spre publicare al doilea document privitor la modul detestabil cum a fost înzestrată armata țării, fapt care a făcut ca d. General I. Antonescu, fost șef de Stat Major să intre în conflict cu conducerea superioară.

E vorba de a doua scrisoare pe care d. general Antonescu, în calitate de șef al Marelui Stat Major, a trimis-o la 8 Decembrie 1934, primului-ministru, și în care spunea între altele:

Ca urmare la scrisoarea mea din 7 Decembrie 1934 țin să mai aduc la cunoștința Domniei Voastre următoarele:

In ședința Consiliului Superior al Armatei, de ieri, d. Ministru al Apărării Naționale a arătat că au sosit în țară 3500 puști-mitraliere și că peste două luni vom avea o cantitate de 9000 puști.

Mi-am permis să intervin și să explic că situația nu se prezintă așa cum o arată d. ministru.

Am fost personal la Praga și am luat contact cu delegația noastră însărcinată cu recepția cât și cu reprezentanții fabricilor furnizoare. Sunt dar în măsură să afirm că armele vor sosi mult mai târziu și în cantitate mult mai mică. Puștile-mitraliere s'au respins fiind lucrate din oțel de proastă calitate—după cum arată raportul d-lui General Dobre, iar cartușele au fost respinse din cauză că aveau pete de alamă, ceiace arată că și ele erau din metal prost.

Fără cartușe, n'avem ce face nici cu puștile puține pe care le avem.

D. Ministru m'a apostrofat atunci brutal, spunând că afirmația mea e o prostie și că nimeni nu trebue să se amestece în chestiuni care nu-l privesc. D-sa a găsit de cuviință să trateze pe Șeful de Stat Major în termeni, în care, în orice altă țară ar fi fost tras la răspundere.

Clica profitoare care s'a instalat în această țară, pe lângă că nu-și îndeplinește misiunea, vrea să arate că eu sunt vinovatul,—vreau să arăt cine au fost generalii Ulică și Glatz și rolul lor în această chestiune.

D. Ministru al Apărării Naționale m'a chemat apoi și într'o convorbire între patru ochi mi-a spus că nu acceptă să discute decât ceiace am făcut eu—restul nu mă privește.

I-am răspuns că în calitatea mea de Șef de Stat Major am datoria de a reorganiza armata în totalul ei. Eu sunt răspunzător față de națiune. Nu mai este timp de pierdut, am declarat eu. Halul armatei ne presează. In fața mulțimei galoanelor, eu nu pot vorbi și nu pot face mai mult. Gândiți-vă, i-am spus, la opera nefastă a lui Iliescu-Turtucaia. Adevărații vinovați se ascund la timpul oportun și le pare bine de insuccesul adversarului—negândindu-se că țara e aceia care suferă.

Ca să pot lucra, Domnule Prim-Ministru, cer să fiu lăsat în pace, să nu fiu sabotat. Prin aceasta nu vreau să spun că numai ceia ce eu spun este bine; desigur sugestii primesc de la oricine e competent; —dacă voi fi lăsat să lucrez, se pot îndrepta multe.

„Altfel, eu sunt nevoit să plec, să iau comanda pe front, sau să devin simplu soldat,... încheia d. general Antonescu interesanta D-sale scrisoare d n 8 Decembrie 1934

Sediul central „Straja Țării"

a fost luat în primire de legionari

București 19. — Ieri dimineață, d. prof. Constantin Stoicănescu a luat în primire din partea Președinției Consiliului de miniștri, localul central al fostei organizații „Straja Țării".

D. col. Jugănaru și Dimănescu au îndeplinit formele de predare.

Comandantul ajutor Socaciu a repartizat gărzile de legionari în palatul care a servit de sediu la fosta „Straja Țării".

Demonstrația legionarilor ieșeni

Statuia lui I. G. Duca coborîtă de pe soclu

Astăzi dimineață, un grup de legionari, încolonați în ordine și purtând uniforma cămeșilor verzi, au venit în fața statuiei lui I. G. Duca din str. Lăpușneanu. Legionarii au cântat imnuri patriotice și legionare. Apoi o echipă prevăzută cu unelte speciale s'a suit pe soclu și a demontat statuia de bronz a lui I. G. Duca, fostul prim ministru care a semnat pe vremuri decretul de dizolvare a Gărzii de Fier.

Bronzul de mărime considerabilă, a fost lăsat în grădina Trianon, iar grupul de legionari, intonând cântece, s'a înapoiat la sediu.

Consulate românești

la Cluj și Oradea

Budapesta 19 (R. Pr.). — Consiliul maghiar de miniștri întrunit ieri, a aprobat înființarea de consulate românești la Cluj și Oradea Mare.

*

Comisiile ungaro-române pentru delimitarea granițelor și pentru problemele în legătură cu evacuarea, își continuă lucrările. Comisia română a fost complectată cu d. Bădulescu fost subsecretar de stat la finanțe.

Eri a sosit la Budapesta și d. general Dragalina cu câțiva ofițeri de stat major. Se crede că lucrările subcomisiunilor vor fi terminate săptămâna viitoare.

*

Budapesta 19 (A. T. M.)— Se dezminte în mod oficial că guvernul ungar ar fi dispus să se desființeze legea agrară în Ardeal.

Trombă marină

la Constanța

Constanța 19.—Aseară pe la ora 7 și jum., o puternică coloană de apă venită din larg, s'a izbit de țărm și s'a împrăștiat pe Bulevard, surprinzând persoanele care se aflau în plimbare. Mai mulți oameni au fost trântiți la pământ și răniți ușor.

Se știe că și anul trecut s'a produs o trombă marină la Constanța, însă de proporții mai mari ca cea de astăzi.

Știri polițienești

CIOCNIRE DE VEHICULE. Un accident de circulație s'a petrecut ieri la prânz.

Tramvaiul de Copou, cu numărul 9, condus de manipulantul cu nr. 96, s'a ciocnit cu o mașină, în Piața Tg. Cucului.

Ambele vehicule au suferit unele avarii.

*

FURTURI.—Femeia Elisabeta Gheorghiu din șoseaua Națională 1, se află în cercetarea poliției învinuită că, dându-se într'o casă de toleranță cu Gheorghe Constantin din Turda, i-ar fi sustras o sumă de bani și un stilou.

— Dl. G. Gârneață din str. Șipotel 4, a reclamat poliției pe Constanța Bădărău, că i-ar fi furat din casă unele lucruri.

*

SCANDALURI IN STRADĂ — Numitul Ioan Gheorghiu din Șoseaua Șipotel 1, a fost adus la poliție, întrucât fiind turmentat de băutură, a provocat scandal pe str. Zugravi.

— Gardianul din punctul Novac, a înaintat eri poliției pe numitul Mihai Bucovineanu din Str. Prudenței 27, deoarece fiind beat distrugea gardurile de pe șoseaua Nicolina.

Presa germană

despre România legionară

Berlin 19 (Rador).—Ziarele publică lista guvernului român și textul Decretului prin care România este proclamată Stat Național Legionar.

„Berliner Boersenzeitung" publică telegrama corespondentului său din București sub titlul: Generalul Antonescu și-a format guvernul, Armata și Legiunea stâlpii României Noui".

„NATIONAL ZEITUNG" scrie sub titlul: „România Stat Național Legionar, Misiunea lui Codreanu recunoscută", — următoarele:

„Noua formă de stat și structura internă a României sub conducerea generalului Antonescu și credincioasă idealurilor reprezentate de Codreanu, începe să se consolideze cu toate jertfele pe care România a fost silită să le aducă în trecutul apropiat.

Acum generalul Antonescu a publicat lista cabinetului său, micșorat și concentrat, constând din specialiști și personalități necompromise în politica de partid, dar care se bucură de încrederea Gărzii de Fier".

In telegramele lor corespondenții ziarelor zugrăvesc felul cum a decurs înapoierea M. S. Reginei Elena și atmosfera de entuziasm în care a fost primită de popor.

PIERDUT buletinul biroului populației No. 565/921 pe numele Iohan Știlbau Iași strada Moara de Vânt 2.

Il declar nul.

Dr. R. DAMSKER
Medic de Spital
BOLI INTERNE
plămâni, inimă, rinichi
Str. Ghica Vodă No. 22

Se pregătește lovitura hotărîtoare împotriva Angliei

Spania intră în război?

Insemnătatea vizitei d-lui von Ribbentrop la Roma

Berlin 19 (R. Pr.)—Vizita d-lui von Ribbentrop la Roma n'a fost pregătită mai dinainte, ci s'a produs în urma unei hotărîri de ultimă oră.

Suntem în fața unor momente noi pe fronturile de luptă. E vorba a se da Angliei lovituri decisive, atît pe insulă, cît mai cu seamă în orientul apropiat.

*

Cercurile diplomatice discută faptul că plecarea d-lui von Ribbentrop la Roma coincide cu vizita la Berlin a d-lui Serano Suner ministrul de externe al Spaniei. Se pune întrebarea dacă n'a sosit momentul ca Spania să intre în război. Acest fapt ar însemna un nou succes moral al puterilor axei.

E posibil ca la Roma să se discute această chestiune a participării Spaniei în război.

Desigur Spania pretinde Gibraltarul; însă n'ar fi exclus să ceară și o parte din Marocul francez.

*

„Voss kischer Beobachter" publică un articol în care dezminte speranțele acelora care cred că războiul nervilor ar fi suficient pentru demoralizarea poporului englez și pentru câștigarea victoriei. Englezul nu-i laș; ci este rezistent și patriot.

Ziarul scrie că e nevoie de o acțiune militară efectivă pentru înfrângerea Angliei.

Și e posibil ca la Roma să se discute acum modalitatea atacurilor hotărâtoare împotriva Marei Britanii, atât pe insulă cât și în Egipt.

*

Roma 19 (Stefani) —D. von Ribbentrop ministrul de externe al Reichului, sosește la Roma astăzi la prânz.

D-sa va fi găzduit la vila „Madama". Se crede că ministrul german va sta în Italia până V eri seara.

Industriașul D. Mociorniță

la controlul avarilor

București 19.—La comisia pentru controlul avarilor s'a primit un denunț al d-lui D. Mărculescu împotriva cunoscutului industriaș D. Mociorniță. Denunțul învinuește pe d. Mociorniță că ar fi realizat avere în împrejurări nelămurite.

Comisiunea urmează să fixeze termen de prezentare

Sechestru

Cabinetul de Instrucție a aplicat sechestru pe averile d-lor M. Boambă și Ion Cerchez foști conducători ai serviciului de contabilitate dela Casa de Depuneri, învinuiți de fraude.

Arestare

Parchetul a ordonat arestarea avocatului Virgil Giței din Contenciosul ministerului de finanțe, învinuit de fraude.

* Liceul Industrial de fete „Sf. Sava" din Iași, aduce la cunoștința elevelor și părinților că în ziua de 25 Sept. crt. ora 8 dim. are loc examenul de admitere în cl. I-a.

Inscrierile elevelor din celelalte clase, încetează pe ziua de 1 Octombrie crt.

Complectarea organelor de conducere

București 19.— Aseară s'a ținut la Președinție, un consiliu de miniștri prezidat de d. General Ion Antonescu, — dela orele 17.30 până la 21.30.

D. General Antonescu a dat directive d-lor miniștri pentru fiecare departament în parte.

S'au luat toate măsurile care cer urgență, pentru rezolvarea diferitelor nevoi ale Statului.

Noui numiri

D. avocat Alex. Constant a fost numit subsecretar de stat al Presei și Propagandei.

Au mai fost numiți următorii secretari generali:

D-nii inginer N. Smărăndescu și inginer Victor Chivulescu la ministerul agriculturii și domeniilor.

D-nii dr. Victor Piriș și P. Motoiea la ministerul de interne.

D. Gh. Ghițea la ministerul muncii și sănătății.

D. Emil Bulbuc la subsecretariatul Presei și Propagandei.

D. Horia Cosmovici la Președinția Consiliului de miniștri.

D. Colonel de rezervă Stoica Ștefan la înzestrarea armatei.

*

D. General C. Dona a fost numit prefect al Poliției Capitalei.

D. Alex. Ghica a fost numit director general al polițiilor, în locul d-lui col. Cameniță demisionat.

La Palatul Regal

D. col. Râmniceanu M. Mihail a fost numit șef al Casei M. S. Regelui Mihai.

D-nii Colonei Al. Pastia, Andronescu M. și maior Mircea Tomescu au fost numiți adjutanți regali.

ORA 12

O nouă fază a razboiului

Rostul vizitei d-lui von Ribbentrop la Roma

Roma 19 (Stefani).—Corespondențele din Berlin arată că cercurile bine informate germane consideră vizita d-lui von Ribbentrop la Roma ca fiind în cadrul periodicelor schimburi de vederi între puterile axei.

Această întrevedere este încă o dovadă a strânsei colaborări între cele două mari puteri, *orice nouă fază fiind de comun acord pusă la punct, în amănunțime.*

*

Londra 19 (Reuter) — Inopinata vizită a d-lui von Ribbentrop la Roma a provocat numeroase comentarii și deosebit interes în capitala Turciei.

Cercurile autorizate otomane cred a ști că această nouă consfătuire a d-lor Mussolini, Ciano și von Ribbentrop este în legătură cu definirea aspirațiilor coloniale ale celor două puteri ale axei.

Starea de alarmă în Marocul francez

Ciocniri de stradă în orașele marocane

Ankara 19 (A. T. O).— Se anunță din Casablanca (Maroc) că mari ciocniri de stradă au avut loc ieri la Tanger precum și în diferite orașe din Africa de Nord franceză, între partizanii generalului De Gaulle și partizanii guvernului Pétain.

Au fost operate numeroase arestări.

Unități militare au fost masate la granița marocană, fiind decretată starea de alarmă.

AL 100-lea ATAC AERIAN S'A DAT IERI IMPOTRIVA ANGLIEI

Noi distrugeri la Londra și în alte orașe

Berlin 19 (D. N. B.)—Marele Cartier al forțelor aeriene germane, publică următorul Comunicat:

Și în cursul zilei de ieri avioanele germane de bombardament au continuat atacurile asupra sud-estului Angliei și asupra Londrei.

In capitala Marei Britanii au fost sunate 8 alarme aeriene.

După relatările posturilor de radio britanice, ultima din alarmele de ieri și anume cea dela orele 16 și 13 minute era a 100 a dela deslănțuirea ofensivei aeriene germane asupra Angliei.

Au fost lovite numeroase obiective militare, fabrici și depozite de munițiuni din sudul Angliei și din împrejurimile Londrei, cât și aeroportul Croydon și fabricile de avioane „Speed" dela Liverpool.

In cursul luptelor aeriene au fost doborâte circa 15 avioane britanice. Trei aparate germane nu s'au întors la bazele lor.

Un număr de 120 baloane susținătoare de rețele antiaeriene, au fost incendiate de aviatorii germani.

DEMERS FRANCEZ IN AMERICA DE SUD

Ankara 19 (A. T. O.) — D. Camil Chantemps vice-președintele guvernului francez, a plecat în America de Sud cu o misiune specială din partea guvernului Petain.

Incepe o epocă nouă a istoriei

odată cu căderea imperiului britanic

Praga 19 (Ceps).—Ziarul praghez „Organul Tineretului", într'un articol de fond, face un rezumat al anului de război care a schimbat complect harta Europei. Intre altele el constată:

„Destrămarea Imperiului Britanic a început. După terminarea ei, va lua naștere o nouă epocă istorică.

Prin căderea Imperiului Roman s'a terminat Evul Antic și i-a urmat Evul Mediu.

După căderea Imperiului britanic se va termina Evul Modern și va începe o epocă nouă, pe care omenirea o va denumi mai târziu „Epoca Europei noui".

Stăm la întretăierea a două epoci. Și în aceste momente nu se bagă capul în nisip. In aceste momente tineretul privește cu ochii deschiși în jurul lui. Tineretul pornește la opera de refacere a noue Europe".

Amatori fotografi
Developați, copiați, măriți la
Fotograful Z. WEISS

Icoana vremii

Căpitanul

„...era omul acela care nu râdea niciodată, ale cărui ordine erau scurte, precise și hotărâte, acela care voia să vadă întronat în România un regim de muncă și de corectitudine, acela care voia să facă o țară tare și puternică al cărei prestigiu să se impună și peste hotare.

Ce avea omul acesta într'însul, ce putere sfântă îl stăpânea, de era urmat cu atâta pasiune și entuziasm de sutele de mii de români, începând dela pătura intelectuală și terminând cu cel mai umil muncitor? Ce avea omul acesta de era iubit cu atâta fanatism de legionarii lui și chiar de acei care nu erau înscriși în legiune? Ce înrâuriri avea el asupra sufletului omenesc, de atâtea mii de tineri studenți, avocați, doctori, ingineri și preoți s'au jertfit până la moarte pentru cauza legionară?

Cu echipa lui, din sate în sate, s'a urcat pe turlele bisericilor ruinate, și cu mâinile lui a înțipt crucea sus, trăgând clopotele prin care credincioșii erau chemați la reculegere sufletească, pentru ca apoi să fie scoborât în boxa acuzaților și judecat ca cel din urmă criminal. Stăruie și acum în sufletele noastre jalea ce cuprinsese atunci poporul, când prin paginile ziarelor se asvârleau acuzațiile dinainte ticluite, ale celor care aveau puterea în mână.

Cine a cunoscut scopurile acestei mișcări, cine a avut sufletul ars de flacăra acestei credințe, numai acela și-a putut da seama ce înseamnă să fii legionar.

Victor Gârcineanu a spus: „mișcarea legionară este înainte de toate o revoluție spirituală, una din acele prefaceri lăuntrice și totale ale sufletului omenesc, care nu se petrec în istorie decât la răscrucile vremurilor, la deschiderile de epocă. Nu un partid politic se ridică prin mișcarea legionară, ci o lume nouă se naște în întregime și organic, lumea legionară".

Conducătorul și întemeetorul acestei viitoare lumi legionare, este CĂPITANUL Corneliu Zelea Codreanu. Sufletele curate, drepte și nepătate, au înțeles spiritualitatea profund creștină care însuflețește viața legionară și s'au asociat cu trup și suflet.

Dar acei care n'au conștiința nepătată, care nu puteau rezista tentației de a-și băga mâna până la cot în banul țării, nu puteau să admită înfăptuirea vorbelor Căpitanului: „aurul jos și șireangul sus". Cine pune mâna în aur să-și dezvelească gâtul.

Cum puteau să vadă cu ochi buni ridicarea acestui om, și cum puteau să admită ei ca ideologia lui să prindă rădăcini din ce în ce mai adânci?

Nu, asta nu era îngăduit. Toți aveau dreptul să-și facă depozite enorme pe la bănci, castele, câte două-trei limuzine, călătorii în străinătate și mese copioase care se transformau în orgii; iar tu, slujbaș cinstit n'aveai dreptul să spui nimic, să nu crâcnești nimic, căci te aștepta temnița, suferința și chiar și moartea.

Ei bine apostolii Căpitanului nu se temeau de temniță și de moarte. Viața legionară în acceptarea temniței și a suferinței, își avea verificarea cea mai luminoasă.

Când mii de acești martiri au fost închiși între zidurile negre și umede și torturați în modul cel mai cumplit, din gâtlejurile lor arse răsuna o rugăciune și un cântec; era cântecul biruinței ce avea să vie.

Așa-i învățase Căpitanul să cânte când sunt huliți, căci cine renunță la mormânt, renunță la înviere.

Vor trece ani și ani deasupra-le. Peste nelegiuirile celor fărădelege, se va arunca vălul disprețului, al uitării; dar numele Căpitanului va fi trecut în istorie, alături de Horia, Cloșca și Crișan.

Pe frontispiciul României mari va fi scris cu litere de foc: România legionară; iar deasupra arhanghelul Mihail cu spada în mână, va spune celor ce ne sunt dușmani: „Pe aicea nu se trece".

Iar chipul blând al Căpitanului va străjui în noi mereu.

VERONICA DUMITRIU

Atenție la aprovizionarea cu grâu a orașului Iași

Recolta din jud. Iași e deficitară. — Trebuesc luate măsuri din timp.

În calitate de mânuitor al cifrelor producției agricole din județul Iași și a necesității de consum a populației satelor și orașului Iași, îmi îngădui să aduc, pe această cale, la cunoștința onor autorități în drept și populației municipiului, cele ce urmează:

Citesc în ziarele locale și în cele de București, că „Institutul Național al Cooperației" a început valorificarea grâului din județul Iași, adică cumpărarea grâului dela producători la prețul stabilit de 75 mii lei vagonul de 10 mii kgr., cu o sporire, sau micșorare de preț, în raport cu greutatea hl. și numărul corpurilor străine; depozitarea în centrele ce s'au stabilit deja, precum și expedierea lui acolo unde va fi dirijat de I. N. Coop.

Informându-mă la locul competinte, dacă grâul valorificat va fi expediat din județ, *mi s'a răspuns afirmativ*,

Iar la întrebarea ce am făcut, dacă la hotărârea de valorificare a grâului și expedierea lui în alte părți, s'a avut în vedere producția de grâu din anul acesta și necesitățile de hrană ale populației, ni s'a răspuns NU.

M'am întrebat și mă întreb cu uimire: cum se poate ca o Instituție cu un rol așa de mare, să procedeze în necunoștință de cauză, scoțând grâul din județ, lăsând populația fără pâine suficientă și ducând, în mod inevitabil, la scumpirea excesivă a ei.

Cum stăm cu producția grâului în anul acesta?

De pe cele 39208 hectare însămânțate în toamna anului 1939, din cuprinsul județului Iași, la producția medie de 800 kgr. la hectar, s'au recoltat circa 3130 vagoane grâu, iar din rezervele din anul precedent nu avem decât 118 vagoane, destinate însămânțării în toamna acestui an.

Din cele 3130 vagoane grâu, produse anul acesta, 900 vagoane vor fi întrebuințate la însămânțarea cu grâu a unei suprafețe de 45.000 hectare stabilite de Camera Agricolă Iași prin planul de cultură ce a întocmit.

Iar pentru consumul populației de la sate și din tota 210.400 suflete de la 5 ani în sus, trebuesc circa 610 vagoane, socotit a 20 kgr. grâu de cap în interval de 360 zile, cu începere dela 1 Sept 1940.

În total rămân la sate 1510 vagoane grâe pentru sămânța și hrana populației ățătești, în cari intră și târgurile din județ.

Este minimum posibil atribuit satelor și târgurilor.

Deci, pentru hrana celor 104470 suflete din Municipiul Iași, rămân disponibile 1610 vagoane grâu, aflat la producători, la sate care urmează a li cumpărate treptat și aduse la Iași.

Gât grâu trebuiește pentru hrana populației din Iași?

Pentru hrana celor 104470 suflete din Iași, dela 1 Septembrie 1940, trebuiesc circa 2820 vagoane grâu, — fără să mai socotim pâine ce o consumă în Iași, populația flotantă ce vine din alte județe, după diverse interese, precum și elevii din internate care vin la școli din alte județe și fără să mai socotim armata care consumă grâu și încă mult.

Cum în județ nu se găsește disponibil pentru populația municipiului decât 1620 vagoane grâu, rezultă că avem un deficit de 1200 vagoane.

Ca urmare, orice cantitate de grâu cumpărată și transportată din județ, determină sporirea deficitului și duce în mod inevitabil la înfometarea populației municipiului, fără să mai vorbim de scumpirea pânei, care va urma curând.

Cât timp vom avea grâu pentru hrana populației municipiului?

Precizez că cele 1620 vagoane grâu din județ dacă s'ar cumpăra și aduce toate în orașul Iași, ar ajunge de hrănit populația Municipiului numai pe timp de 8 luni de zile, începând dela 1 Sept. 1940.

Deci dela 1 Mai 1941 nu vom mai avea grâu pentru hrana populației.

Cum încă tot din același stoc disponibil va consuma în mod inevitabil și populația flotantă și elevii veniți la școli din alte județe, grâul va fi epuizat dela 1 sau 15 Aprilie 1941, rămânând populația fără pâine timp de 4 luni de zile.

Dar dacă Institutul Național al Cooperației va continua a cumpăra grâul și a-l expedia din județ. cum vom sta cu hrana populației municipiului?

Dacă ilustrăm cele afirmate cu faptul că numai în 15 zile din luna Septembrie Institutul Național al Cooperației și armata au cumpărat peste 100 vagoane grâu din jud. Iași, rezultă că dacă nu se vor lua măsuri bine chibzuite și imediate, stocul de grâu se va epuiza cu mult înainte de 1 Aprilie 1941.

Dar cu prețul pânei ce va fi?

Se va scumpi considerabil. Se va mai micșora kgr. (greutatea) și se va mai urca prețul la pâine, până la refuz.

Dacă până în prezent și în alte situații mai favorabile, datorită ingeniozității unor categorii de speculanți cu binecuvântarea autorităților vremurilor apuse, s'a ajuns la mutilarea kilogramului de pâine, reducându-l dela 1000 gr. apoi la 900, 800, 750 și acum la 650 gr. pentru a masca scumpetea acestui articol de consum de prima necesitate, de s'a ajuns astăzi să se plătească 14 lei kgr. pâine neagră și 18,45 lei de pâine albă, ce va mai fi oare peste puțin timp, când se va ajunge la constatarea că nu mai este grâu?!

Inspector I. CORLAT
Camera Agricolă Iași

Cazul mijlocitorilor

dela Bursa de mărfuri din Iași

Un memoriu al Camerei de Comerț

În cadrul unei ședințe care a avut loc la Camera de Comerț, s'a pus chestiunea mijlocitorilor oficiali pe lângă Bursa de Mărfuri din orașul nostru, care—potrivit legii—trebue să posede studii universitare, sau să fie licențiați ai Academiei Comerciale. Deasemenea vor trebui să depună un examen cu un program analitic foarte complicat.

La Iași, asemenea mijlocitori sunt absolut necesari, totuși nu sunt și până în prezent nu s'a prezentat nimeni pentru a ocupa cele patru locuri vacante.

Din această cauză, Bursa de Mărfuri din Iași nu funcționează cum trebuie, fapt care constitue un inconvenient în viața comercială a regiunei noastre.

Actualmente suntem în plină campanie de cumpărări și vânzări a cerealelor din noua recoltă și se resimte lipsa unei funcționări normale a Bursei de Mărfuri.

Față de această situație, conducerea Camerei de Comerț a întocmit un memoriu către ministerul economiei naționale, prin care cere a se reveni asupra dispozițiunilor anterioare, în sensul de a se permite numirea de mijlocitori la Bursa de Mărfuri din Iași și a celor care nu posedă studii înalte. Aceasta, întrucât s'a dovedit adeseori că asemenea elemente au dat dovadă de mai multă pricepere și cunoștințe din viața comercială practică.

REP.

Pentru evitarea speculei

Institutul Național al Cooperației filiala Iași, în dorința de a veni în ajutorul cetățenilor, în special a păturei nevoiașe, a hotărât să publice săptămânal un buletin al mărfurilor distribuite la diferiți negustori din localitate.

În acest buletin se va publica numele comerciantului și cantitățile de mărfuri ce i-au fost distribuite în curs de o săptămână.

În felul acesta, toată lumea se va putea aproviziona în voie, la prețul zilei, iar negustorii nu vor mai putea specula.

REP.

In atenția membrilor

Societății Pensionarilor C. F. R. „Regele Carol I" Filiala Tg. Frumos

Din inițiativa d-lui Alexandru Malairău Președintele Soc. Pens. C. F. R. „Regele Carol I" filiala Tg. Frumos și cu avizul Centrului București, Comitetul filialei a fost ratificat după cum urmează:

Președinte: Alexandru Malairău; vice-președinte: Cazimir Solschi; Secretar Casier: Neculai Tanasă; Cenzori: Gheorghe Mocanu și Gheorghe Mujdei; membri în comitet: Haralamb Păduraru, Dumitru Bucsai și Grigore Apetri.

Au fost ast el înlocuiți d-nii Vasile Butnărică, C-tin Caldararu și Dumitru Untu pentru inactivitate și rea credință.

Președintele Filialei
Alex Malairău

Iașul va avea lemne de foc

în cantități suficiente

Am relatat măsurile luate de Rezidența Regală și de Primărie, pentru asigurarea aprovizionării populației Iașului cu lemne de foc.

Acțiunea începută este în curs de desfășurare și ea va duce la deplina satisfacere a tuturor nevoilor, ferindu-ne astfel de spectacolele triste din iarna trecută, când populația stătea la rând la depozite să capete 50—100 kgr. de lemne și cu prețuri de speculă.

Școlile au fost aprovizionate

Autoritățile locale au purces, ca primă măsură, la aprovizionarea școlilor cu lemne de foc, instituții care au fost îndestulate pentru toată iarna.

Actualmente se desfășoară acțiunea de aprovizionare a altor instituții ce depind de municipiu și care în scurt timp vor fi pe deplin satisfăcute.

Un depozit popular

Concomitent cu aprovizionarea școlilor și instituțiilor ce stau sub oblăduirea Primăriei, autoritățile locale au luat inițiativa de a înființa un mare depozit de lemne de foc, pentru aprovizionarea populației nevoiașe.

Depozitul a fost amenajat în Piața Bădărău, unde până în prezent au fost aduse peste 200 vagoane de lemne.

Transporturile continuă, iar distribuirea va începe de la Crăciun.

Prin înființarea acestui depozit popular, oricare cetățean — cu începere dela Crăciun — va putea cumpăra lemne în orice cantități și la prețul zilei.

REP.

COCOȘATUL DE LA NOTRE-DAME
Luni la Sidoli

Mișcarea coletelor

de mărfuri în gara Iași

în intervalul dela 25 August la 14 Septembrie a. c.

Dl. ing. Nițescu, directorul Regionalei C. F. R. Iași ne-a furnizat un tabel de situația coletelor predate și sosite în gara Iași, dela 25 August până la 14 Septembrie crt.

Urmărind cu atenție cifrele, se pot face unele observațiuni interesante.

Iată datele:

La 25 August, au fost predate în gara Iași 128 colecte în greutate totală de 7268 kg.; la 26 August—91 colete cu 4386 kg.; la 27 August—114 colete la 6108 kg.; la 28 Aug. 359 colecte cu 19459 kg.; la 29 Aug. 186 colete cu 10.230 kg.; la 30 Aug. 516 colete cu 28571 kg.; la 31 August—278 colete cu 14.100 kg.; la 1 Septembrie—76 colete cu 3576 kg.; la 2 Sept. 48 colete cu 2270 kg. a 3 Sept. 25 colete cu 1616 kg.; la 4 Sept 43 colete cu 1856 kg.; la 5 Sept. 9 colete cu 400 kg.; la 6 Sept. 9 colete cu 530 kg.; la 7 Sept. 20 colete cu 946 kg. la 8 Sept. 10 colete cu 650 kg.; la 9 Sept. 32 colete cu 1431 kg.; la 10 Sept. 36 colete cu 1680 kg.; la 11 Sept. 26 colete cu 1163 kg.; la 12 Sept. 22 colete cu 890 kg.; la 13 Sept. 9 colete cu 438 kg. și la 14 Sept. 27 colete cu 1820 kg.

Deci în total au fost expediate 2064 colete cu o greutate globală de 109.388 kg.

În schimb în același interval de timp au sosit în gara locală numai 963 colete cu 39.366 kg. greutate totală.

Revenirea d-lui I. Vlasie

în fruntea Chesturei Iași

După cum am anunțat, d. I. Vlasie a sosit eri dimineață în localitate pentru a prelua conducerea Chesturei de poliție.

D-sa a și luat în primire postul—pe care l-a mai deținut cu atâta competință și energie. Iar eri la ora 1 p. m. a convocat în cabinetul d-sale de lucru pe toți șefii de circumscripții și servicii, dându-le noui directive și rugându-i ași acorda mai departe același concurs pe care l-a avut și înainte.

Z lele acestea d-sa urmează să facă și o nouă repartizare a personalului.

Deocamdată d. Comisar șef D. Iancu a fost însărcinat să gireze secretariatul Chesturei.

Familiile Bonciu, Dragan și Zaharescu fac cunoscut că Sâmbătă 21 Septembrie orele 11 dim. se va oficia la cimitirul Eternitatea parastasul de 40 zile dela moartea scumpei și neuitatei lor mamă și soacră

Paulina Bonciu

Rudele, prietenii și cunoscuții sunt rugați a lua parte

Nemângâiați: „Maria"-mamă, Olga, Ecaterina și Constantin surori și frate, Căpit. Gheorghe Ștefănescu-logodnic, precum și familiile: „Traian Ștefănescu și Mitică Elefatiade", au nemărginita durere de a face cunoscut rudelor, prietenilor și cunoscuților, încetarea din viață a prea mult iubitei și dragălașei lor:

Elena V. Sterian

după o scurtă și grea suferință, în ziua de 16 Septemb. 1940 în vârstă de 24 ani.

Înmormântarea va avea loc în ziua de Joi 19 Sept. 1940 ora 3 p.m. Cortegiul va porni de acasă, din Str. Păcurari 65.

Dr. Mihail Derevici
Medic Primar de Spital
BOALE NERVOASE și TURBURĂRI GLANDULARE
Tratamentul Reumatismului cronic
consultă: 3-5 p. m.
Str. Păcurari 35

Școala primară Evanghelică
Iași, Str. Banu 14

Situată în centrul orașului, 4 clase. Începând cu anul acesta în clasa I-a limba de predare germană. Celelalte clase încă programa statului, plus limba germană.

Corpul didactic select. Pentru limba germană prof. german, pentru religie ortodoxă preot dela Mitropolie.

Predarea după noile metode pedagogice. Clase mici, cu tratamentul individual al elevilor.

Elevi selecționați. Taxe moderate.

Inscrierile încep la 20 Sept. și se fac zilnic între orele 10—13 a.m.

DIRECȚIUNEA

Informațiuni

x **Doctorul A. Hoffman** și-a reluat consultațiile de boli nervoase și boli de nutriție în Streda Armeană 9, între 10—12 și 3—7. Tratament de slăbire și îngrășare.

x **STYLOURI oricât de stricate repară bine și eftin Clinica de Stylouri a specialistului Crieghel, care s'a mutat în str. Lăpușneanu sub Hotel Palace, la Magazinul Metamot.**

x **Tusa și Răgușeala** în Bronchitele gripale dispar repede cu *Pastilele de Eucalipt Benzomentolate Dr. Ratianu* aprobate de Consiliul Sanitar Superior. Indrcate în toate afecțiunile pulmonare, laringite, astmă, dezinfectează plămânii, ușurează respirația. Depozit Farmacia Dr. Ratianu Iași Cuza Vodă 83.

Cartea culiselor literare și teatrale,
Intâlniri cu scriitori și artiști
de COSMA DAMIAN
Se găsește la librăriile Ath. Gheorghiu și Liga Culturală.
Un exemplar 40 lei.

AZI LA SIDOLI
NOU—PREMIERĂ
D. III. 88
Camarazi de zbor
Odată cu picanta comedie
Frivola D-ra Breni
Jurnalul UFA

Dr. BENNO MAYER
Specialist în Radiologie și Reumatisme
RAZE X
Diagnostic-Therapie, Tratamentul reumatismelor prin noui metode electro-medicale.
IAȘI, Str. CUZA-VODĂ 1.

COCOȘATUL DE LA NOTRE-DAME
Luni la Sidoli

Mica Publicitate

DE INCHIRIAT odaie mobilată, confort, eventual bucătărie. Adresa la ziar.

DE INCHIRIAT odaie și bucătărie sau două odăi și bucătărie. Adresa la ziar.

DE INCHIRIAT în strada Cuza Vodă No. 16 două apartamente: Un apartament la etaj având 6 camere și un hall mare, baie, atenanse, calorifer, parchet—tot confortul și un apartament la parter compus din 4 camere, baie, atenanse.

A se adresa d-lui S. Catz, Str. Ștefan cel Mare 15.

DE INCHIRIAT, 4 odăi, bucătărie, odaie de baie, parchet, teracotă, la parter și 3 odăi, bucătărie, la etaj, în ogradă din Str. Cuza Vodă 60. A se adresa la proprietar.

PREPAR elevi de liceu la toate materiile, clasa 7-a și 8-a partea științifică, bacalaureat, deasemenea pentru admiterea la fac. de Științe și Politechnică. A se adresa la ziar sub „Absolvent".

PIERDUT manualul de la biroul de servitori Iași și buletinul de la Bir. Populației Com. Mărculești-Basarabia. Le declar nule.

OLGA EDLOSCA
Iași Str. Tătărași 16

PIERDUT carnetul pe C.F.R. cl. II eliberat de școala Politehnica București. Il declar nul. Rog găsitorul a-l aduce la fabrica Textila Copou contra unei bune recompense.

Elev. Ing. Grossman Rașela

PIERDUT buletinul eliberat de biroul populației pe numele Moise Ghelberg Str. Palat 86. Il declar nul.

Dr. Solo Schreifel
Specialist în boli de piele, venerice, sifilis
Diagnosticul precoce al sifilisului prin examenul ultra-microscopic
TRATAMENTE ELECTRICE
Consultații și tratamente
8—10 a.m. 3—8 seara.
Anast. Banu 70 Tel. 6241

TYP
PURGATIV IDEAL
CURAȚĂ
PLĂCUT și BINE
STOMACU și INTESTINE

Dr. A. Socolovschi
Specialist în boli și operații de NAS, GÂT, URECHI
Str. Victor Place 7 (Piața Unirei)
Diatermocoagulare
Diatermie Spec. Ori. Inhalații cu ozon (electr.) electroterapie înaltă frecvență
Cons. 8½—10, 12—2, 5—7

Dr. Carol Șvaigher
consultă: BOLI INTERNE
Boli de femei
Venerice și sifilis.
Intervenții de mică chirurgie
Tratamente electrice
Str. Prof. A. C. Cuza 21.
Telefon 1045.

DOCTOR
VL. ALEXENCO
Medic de Spital
Boli interne și urinare
Röntgen (raze X), unde ultra-scurte, Diatermie-arsonvalisare, curenți galvanici, faradici. — Endoscopie.
Cons. 4—5 p. m.
Str. Petre Rareș 9 Tel. 1939

ANUL XXXVII No. 10050

1 LEU

SAMBATA 21 SEPTEMBRIE 1940

ABONAMENTE:
Lei 350. . . . . . pe un an
„ 180. . . . . . . „ 6 luni
„ 90. . . . . . „ 3 luni
„ 35. . . . . . „ 1 lună
„ 1500. . . instituții publice

Inscris în reg. publ. periodice
Trib. Iași la No. 21/1938.

Atelierele tipografice
IAȘI STR. LAPUȘNEANU 37

OPINIA

Ziar popular cotidian

TELEFOANE
Redacția . . . No. 1293
Administrația . . . „ 1299
Serv. de noapte . . . „ 1435

Redacția și Administrația
IAȘI STR. LAPUȘNEANU 37

Proprietari
Succesiunea A. A. Badarau

Director C. R. GHIULEA

Calvarul românilor

din regiunea ardelenească cedată

La postul de radio București s'a cetit o lungă și înfiorătoare listă de orori comise împotriva populației românești din regiunea transilvăneană cedată ungurilor. Aceste orori sunt săvârșite de populația maghiară și de către armata de honvezi, chiar în văzul și cu aprobarea autorităților.

Iată câteva cazuri:

1) La Huedin, locuitorul român Gh. Herdea a fost împușcat pe la spate, Popa Vasile a fost crunt maltratat, iar în rănile dela cap i s'a turnat var.

2) In comuna Trasna, învățătorul Cosma a fost spânzurat cu picioarele de cruce.

3) In comuna Veliu, 10 români au fost grav maltratați.

4) La Cluj, un țăran a fost spintecat pentru că s'a găsit asupra sa cocarda tricoloră.

5) Bande de secui devastează la Cluj locuințele românești, înarmați cu topoare, furci, cuțite. Un martor ocular declară că sângele de român curge ca Someșul.

6) Tanase Beiuș din Bihor, a fost prins și i s'au bătut cuie în cap pentru că s'a găsit un drapel român.

7) La Dej, toți ofițerii românii de rezervă au fost arestați și terorizați.

8) La Bihor, intelectualii români ce au jucat un rol de frunte în trecut, au fost arestați și schingiuiți. Exemplu sunt: Dr. Dumitru Mange, Dr. I. Candrea și T. Pop.

9) La 13 Septembrie 100 elevi români au fost duși cu armata să curățe străzile.

10) In comuna Florești—Cluj, bande maghiare maltratează populația.

11) In comuna Trasna, s'a dat foc satului, învățătorul spânzurat iar preotul înjunghiat cu baionetele.

12) La Ticfalău, trupele maghiare au amenințat că trec granița dacă nu li se dă pe fostul notar român cu care au anumite socoteli.

13) D. Octavian Costea, s'a prezentat la ministerul de externe și a declarat că toată familia sa a fost masacrată de unguri.

*

Ziarul „Universul" publică și el, cu documente doveditoare, o serie de alte orori neînchipuite.

Astfel în orașul Turda numărul victimelor românești se ridică la 300 morți și răniți.

La Huedin au fost chinuiți în Piața Publică și apoi uciși protopopul Aurel Munteanu și gardianul Ion Nicula. Cadavrele au fost purtate prin oraș. Aceste crime s'au petrecut în prezența primarului maghiar din Huedin.

Fostul deputat Eugen Dunca a fost asasinat la Cluj.

Tot la Cluj, cu prilejul unei recepții date de regentul Horty, au fost insultați de public episcopii Iuliu Hosu și Nicolae Colan, chiar în fața regentului.

Multe alte acte de teroare se anunță din întreaga regiune ardelenească trecută în stăpânirea ungurilor.

Această purtare lipsită cu desăvârșire de umanitate, este și în flagrantă contrazicere cu hotărârea de arbitraj dela Viena.

Al treelea document

publicat de d. general Antonescu

Defectuoasa pregătire și înzestrare a armatei noastre

București 20.—In continuarea publicărei documentelor în legătură cu defectuoasa pregătire a armatei, d. General Antonescu relevă astăzi următoarele:

In Iulie 1939 mi s'a cerut să schițez ce intenții am și modul cum găsesc apărarea națională și propunerile ce cred că ar trebui aduse la îndeplinire.

Am înaintat d-lui prim-ministru Tătărescu un memoriu-studiu, arătând în primul rând starea dezastruoasă a armatei, când efectiv nimic nu s'a înfăptuit; — și apoi intențiile

Pentru ca publicul să cunoască modul cum am văzut eu lucrurile atunci—în 1934—să dezvălui o parte din memoriul meu.

Titulatura era: Strict secret. Prefață la planul de organizare a armatei.

I Cauzele situației proaste a armatei. a) haos, hidrocefalie și legislație proastă. b) birocrația. c) ploconismul și lingușirile d) bugetul rău studiat și rău aplicat. e) lipsa unui plan sistematic de înarmare. f) lipsa continuității în toate ramurele armatei.

Din aceste cauze, schițate în linii generale, toate sacrificiile materiale și energiile consumate pot fi trecute la capitolul: Pierderi.

Am arătat în acel studiu că armata este compleot dezorganizată și dezarmată și că dacă ar fi să avem un război, am cunoaște dezastrul cel mai formidabil. Nu ne vom opri nici la granițele din 1916.

Nimeni nu s'a întrebat, — am arătat eu—ce vom face dacă vom fi atacați. Peste 6 ani, ne-a fost dat să asistăm din nenorocire, la o parte din prevederile mele de atunci.

Ce au făcut conducătorii armatei? S'au acuzat unii pe alții de nepricepere, de neeinste, fiecare voia să devie tot mai mare, iar grija efectivă a armatei, n'o avea nimeni.

La fel s'a întâmplat în vechea Roma; la fel la prima împărțire a Poloniei. Dacă vrem să ajungem la aceleași rezultate, să continuăm în acelaș fel.

Nu trebue să ne pierdem însă curajul, am arătat eu în acel memoriu din 1934. Totul se mai poate reface—nimic încă nu e definitiv pierdut. Ne trebue în primul rind bani,—deși nu prea mulți,—dar pe lângă bani, ni se cer în special și alte condiții.

E nevoie de continuitate, de energie, de voință. Să alungăm cu biciul pe farsori, care anihilează pe cei mulți, bine intenționați și cu bune calități.

Mie îmi revine sarcina să reorganizez armata, după vederile mele, cu condiția însă să fiu lăsat să lucrez în pace.

Am alăturat și un întreg plan de refacere arătând în linii generale ce trebue să facem spre a înlătura situația de atunci.

Să trecem, am cerut răspicat, peste toate considerațiile personale.

Documentele vor urma.

Contractul cu o societate italiană

pentru construire de șosele

București 20. — După cum am anunțat, din inițiativa senatorului italian Puricelli, s'a alcătuit o societate italo-română pentru construcția de șosele în țara noastră.

Societatea a încheiat un contract prin care se obligă ca, în termen de 5 ani, să modernizeze 500 km. șosele pentru cerințele traficului motorizat.

Societatea e obligată să întrebuințeze personal românesc.

Numai 10 la sută din lucrători pot fi străini, specialiști în lucrări de șosele.

Măsuri împotriva evreilor

Din Bratislava (Slovacia) se anunță că s'au confiscat toate aparatele de radio dela populația evreiască. Deasemenea s'au retras dela evrei permisiile pentru circulația automobilelor.

*

La Nisa și alte localități din sudul Franței, s'au produs noui manifestații antisemite.

*

In Algeria și Tunis arabii au atacat locuințele evreiești.

Sinuciderea unei gardience

la Spitalul Sf. Spiridon

Un caz tragic s'a întâmplat astăzi la Spitalul Sf. Spiridon.

Gardianca Irina Butnaru, în vrâstă de 35 ani, din serviciul clinicei dermato-sifiligrafice, și-a pus capăt vieții, prin strangulare.

Nefericita a fost găsită spânzurată cu un fular, într'un closet al clinicei. Cauzele actului disperat încă nu se cunosc. Sinucigașa n'a lăsat nici o scrisoare.

Știri polițienești

— Gardianul public din str. Albinei a surprins un individ cu lucruri furate dela casa cu Nr. 52. L-a somat și apoi a tras un foc de revolver. Dar individul a reușit să dispară.

— Trei cheflii au tras astă noapte cu revolverul și au spart un geam la crâșma Enacu dela Abator. Poliția este e urmele tulburătorilor.

— La reclamația d-nei Alexandrina Bădulescu din Șos. Națională 71, este cercetat la poliție, sub învinuirea de furt, numitul Al. Văcărescu din aceiaș stradă.

— Gardianul public Calmuschi, din Piața Unirei, a predat poliției o poșetă neagră de piele în care se află 2 buletine de populație și 2 carnete de C. F. R. pe numele soților Lucreția și Alexei Casap dela depoul C. F. R. Iași.

Informațiuni

x *Un comunicat al guvernului desminte, ca total inexact, svonul că s'ar intenționa stampilarea biletelor Băncii naționale.*

x D. general de brigadă în rezervă Vasiliu Z. C-tin, a fost avansat general de divizie, rechemat în activitate și numit comandant al jandarmeriei.

x *Dl. ministru Traian Brăileanu a suspendat decizia fostului ministru d. Radu Budișteanu, în ce privește cultele religioase.*

Insă această suspendare e provizorie, până la o stabilire definitivă a regimului cultelor.

x Asociația fostelor eleve ale Liceului Ortodox din localitate, roagă pe toate membrele să ia parte la ceaiul ce se va da Duminică 22 Septembrie crt. ora 5 p. m. în localul liceului.

x Astă noapte a sosit în gara locală un nou lot de repatriați basarabeni, în număr de 434 persoane.

Insemnatele succese italiene în Egipt

O înaintare de 130 km. pe litoralul egiptean

Declarațiile mareșalului Graziani

Roma 20 (Stefani)—Mareșalul Graziani a făcut ieri un important expozeu al situației militare.

D-sa relevă rapiditatea succeselor italiene, care au stârnit admirație în toată lumea.

Ziarele din Europa și de peste Ocean, care credeau că prin ofensiva începută, Italia își va pierde imperiul colonial, au constatat, din contra, că englezii pierd terenul de sub picioare și că zi cu zi, coloniile li se împuținează.

Experții militari credeau că trecerea camioanelor în deșert ne va fi grea. Au constatat însă că, grație admirabilei aprovizionări a armatei italiene, am învins și această greutate. Oamenii noștri au hrană din belșug, iar apă beau în cantitate de cel puțin un litru pe zi.

Englejii au pierdut mai mult de jumătate din vehiculele lor motorizate, și am înaintat până la 130 km. adâncime, în teritorul egipfean.

Este începutul unei ofensive, care, să o recunoaștem, va fi grea—dar va fi hotărâtoare—încheie mareșalul Graziani.

D. Mihail Sturdza

ministrul de externe

a telegrafiat miniștrilor de externe ai țărilor Axei

Schimb de telegrame cu contele Ciano

Telegrama adresată de d. Mihail Sturdza, ministrul de Afaceri Străine al României, Contelui Galeazzo Ciano di Cortelatto, ministrul Afacerilor Străine al Italiei:

„In calitatea mea de cel dintâi ministru de Externe al noului Stat legionar român, îmi amintesc cu emoțiune încrederea profetică ce are Excelența Voastră, mi-a manifestat-o deja acum câțiva ani în triumful forțelor tinere și eroice care au eliberat azi patria mea".

Mihail Sturza

*

Răspunsul Contelui Ciano

„Am apreciat mult buna amintire ce ați păstrat din convorbirea noastră de acum câțiva ani. Sunt fericit de a saluta în persoana Domniei Voastre pe cel dintâiu ministru al afacerilor străine la noului Stat Legionar român și formulez cele mai bune urări pentru succesul misiunii D-voastre pentru viitorul Patriei D-Voastre reînoite".

CIANO

Telegrama adresată d-lui von Ribbentrop

D. Mihail Sturdza, ministrul afacerilor străine al României, a adresat d-lui von Ribbentrop, ministrul afacerilor străine al Reichului, următoarea telegramă:

„In clipa în care iau greaua răspundere a politicei externe a noului Stat Român, hotărât a duce la bun sfârșit, pe acest teren, sub îndrumarea fermă și ostășească a Conducătorului acestui Stat, opera de salvare întreprinsă de Mișcarea Legionară, îmi reamintesc cu recunoștință cuvintele de simpatie și de încredere pe care Excelența Voastră a binevoit să le rostească cu prilejul ultimei noastre întrevederi asupra întemeierei noului Stat Român.

Contez pe simpatia și încrederea ce mi-ați arătat".

MIHAIL STURDZA

Telegrama adresată d-lui Atienza

D. Mihail Sturdza, ministrul afacerilor străine a României, a adresat d-lui Juan Beigbeder Atienza, ministrul afacerilor străine al Spaniei, următoarea telegramă:

„In clipa când preiau sarcina de cel dintâi ministru al afacerilor străine al României Legionare, gândul meu se îndreaptă instinctiv cu emoțiune și prietenie către Spania lui Franco și a lui Rivera, căzut el însuși ca și neuitatul nostru Căpitan, înainte de a vedea triumful pe care sacrificiul său îl asigurase".

MIHAIL STURDZA

COMUNITATEA EVREILOR IAȘI
Sec. Culturală
LICEUL EVREESC
Se aduce la cunoștința celor interesați că înscrierile pentru liceul evreesc (secția literară și științifică) încep în ziua de 21 Septemb. a.c. și vor continua în fiecare zi de lucru, între orele 10-1 a.m. la sediul Comunității str. Gh. Mârzescu No. 24.
DIRECȚIUNEA

Faza hotărâtoare a războiului

este pregătită la Roma

Intrevederea Mussolini-Ribbentrop

Roma 20 (D. N. B). — Ieri după amiază la orele 17 Ducele Mussolini a avut o primă întrevedere la Palazzo Venezia cu ministrul de externe al Germaniei, dl. Ioachim von Ribbentrop.

La această întrevedere care a durat două ore, au luat parte și dl. von Mackensen ambasadorul Germaniei la Roma, dl. Dino Alfieri ambasadorul Italiei la Berlin și contele Ciano ministrul de externe al Italiei.

După terminarea convorbirilor s'a dat un comunicat în care se spune:

Ducele a avut în cursul după amiezii de azi o convorbire amicală cu ministrul de externe al Germaniei dl. von Ribbentrop.

Discuțiile au purtat asupra tuturor chestiunilor privind interesele comune ale celor două țări.

*

Intreaga presă italiană de aseară consideră că întrevederea dela Palazzo Veneția are menirea să stabilească de comun acord ultima fază a războiului, punând la punct planul de distrugere a Marei Britanii, vașnica tulburătoare a liniștei europene.

Unele ziare compară consfătuirea de ieri dela Palazzo Veneția cu întrevederea dela Brennero dintre Duce și Führer, care a precedat intrarea Italiei în războiu.

Se subliniază că noua fază de războiu care se pune la cale acum, va fi hotărâtoare.

*

Roma 20 (Stefani)—Contele Galeazzo Ciano ministrul de externe al Italiei, a dat aseară o cină în onoarea d-lui von Ribbentrop la Hunting-Clubul din capitala Italiei.

Dl. von Ribbentrop a sosit însoțit de o gardă de onoare formată din soldați germani de artilerie.

La această cină au luat parte, în afară de ambasadorii respectivi ai celor două puteri ale axei, și un număr mare de personalități din lumea politică și militară a Romei.

Procesul fraților Izvoranu

Bacău 20.—Curtea Marțială s'a pronunțat eri în procesul fraților Izvoranu.

Judecarea lui Avram Aron zis Izvoranu s'a amânat pentru a se verifica mutațiile din foaia matricolă.

Herșcu Iacob Iancu Leibu zis Izvoranu a fost condamnat la 3 ani închisoare pentru nesupunere la încorporare, 3 ani închisoare pentru fals în acte publice, 5000 lei amendă și doi ani interdicție.

Gherman Șteingher a fost condamnat la 1 an închisoare și 5000 lei amendă pentru complicitate.

Condamnații au făcut recurs.

A vorbi este a semăna
a ascuita este a culege

Arestarea unor jefuitori unguri

Buzău 20. — Un număr de 7 unguri s'au pregătit să treacă fraudulos granița și în prealabil s'au dedat la jafuri prin sate. Ei au fost arestați de jandarmi în pădurea comunei Cozi în clipa când atacau pe niște trecători.

Familia Mititelu, cu aceiaș durere anunță parastasul de 6 luni de la moartea iubitului lor
Jean Mititelu
care va avea loc Sâmbătă 21 c. orele 11 jum. dim. la cimitirul Eternitatea și roagă rudele și cunoștințele a lua parte.

ORA 12

Papa întreprinde o nouă acțiune de pace?

Londra 20 (Britanova).—O știre particulară din Roma afirmă că Papa ar face demersuri pe lângă Președintele Roosevelt, pentru a'l determina să încerce noi tratative de pace.

Important consiliu la Tokio

prezidat de împarat

Roma 20 (Stefani). — Se anunță din Tokio că, eri după amează, a avut loc sub înalta președinție a Mikadoului un consiliu de miniștri care a durat 3 ore și la care au luat parte și membrii marelui stat major al armatei nipone.

Dată fiind prezența Impăratului la acest consiliu, se crede că Japonia se află în preajma unor deciziuni foarte importante.

Debarcarea în Anglia

ar putea fi făcută la sfârșitul toamnei

..scrie un specialist militar

Londra 20 (Reuter).—Colonelul suedez Blatt corespondentul militar din Londra al cotidianului „Dagens Nyheter" din Stockholm, publică în sus numitul ziar un interesant articol referitor la desfășurarea războiului anglo-italo-german.

Intre altele, colonelul Blatt scrie:

„In condițiile moderne de luptă, debarcarea de trupe germane în Anglia constitue proectul cel mai fantastic, riscat și aproape imposibil care a putut fi conceput vreodată.

Apropierea iernei face acest proect și mai irealizabil. Totuși această invazie se poate să fie încercată târziu de tot, spre sfârșitul toamnei, când nimeni nu s'ar mai gândi la ea".

Recepție regală ...în subsol!

Londra 20 (Britanova) — Regele și Regina Angliei au oferit eri o recepție în subsolurile palatului Buckingham, special amenajate pentru apărarea contra atacurilor aviației germane.

La această recepție au fost invitate văduvele ofițerilor care s'au distins în luptele contra inamicului.

Aprovizionarea Iaşului

Valorificarea grâului

şi totuşi menţinerea unui preţ acceptabil al pânei

înlăturarea intermediarilor.—Alte propuneri.

Prin valorificarea grâului organizată de guvern, se urmăreşte înlăturarea speculanţilor şi achitarea preţului just de producţie în mâna producătorului.

Este o măsură înţeleaptă, de care s'au folosit în ultimii ani agricultorii mari, mijlocii şi cu deosebire cei mici lipsiţi de organizare şi de ştiinţă pentru cultura sistematică a grâului.

Plata grâului prin valorificare la greutatea hl. şi numărul corpurilor streine, este cel mai eminent mijloc de a deprinde plugărimea cu selecţionarea seminţelor, cu facerea culturei mai raţionale a acestei plante, cu curăţitul de corpuri streine şi prezintarea la vânzare a unui grâu bun, capabil de a da un procent de fabricaţie mai mare, pe care cu drept cuvânt pun preţ mare morarii şi brutarii la industrializarea grâului, şi de care se folosesc şi consumatorii oferindu-li-se o pâine bună şi gustoasă.

Valorificarea grâului adică plata preţului just de producţie, este binemeritată de producători, cu deosebire în acest an excepţional când armata agricolă a jud. Iaşi, compusă din proprietarii mari şi mijlocii, din arendaşi şi administratori agricoli şi din proprietarii mici, reprezintaţi mai mult prin femei, bătrâni şi copii, (căci bărbaţii au fost concentraţi), şi-a făcut cu prisosinţă datoria. Au investit capitaluri foarte mari, s'au luptat cu greutăţi nespuse din cauza lipsei de braţe de muncă, de unelte şi în plus cu capriciile naturei cu care au avut de luptat chiar la începutul campaniei de semănat din toamna anului 1939; seceta, iarna prelungită, înghetul grâului, orzului de toamnă şi a rapiţei şi apoi ploi nesfârşite în tot cursul verii.

Iată de ce se cuvine recunoştinţă consumatorilor de pâine şi a conducătorilor faţă de plugărimea judeţului Iaşi de orice categorie şi în deosebi faţă de bătrâni, femeile şi copiii ce au rămas prin sate, care din zori şi până'n noapte au mânuit plugurile şi uneltele de tot felul, complectând prin efortul lor lipsa părinţilor plecaţi la datorie, pentru a nu lăsa nici un petec de pământ nelucrat, întrecând chiar suprafaţa lucrată cu 14.000 ha. faţă de anul precedent.

Iată de ce această plugărime a jud. Iaşi, merită atenţia înaltului guvern, merită răsplătită cu un preţ mai just al produselor pământului muncit de ei, merită un preţ mai mare la grâu, căci nu se poate investi capital şi presta muncă în pagubă, fără teamă că s'ar mai putea urca preţul la pâine în mod neînchipuit dacă se vor lua fără întârziere o serie de măsuri eficace şi excepţionale pe care le vom arăta în cele ce urmează:

Rolul intermediarilor

Între producătorii de grâu şi consumatorii de pâine, intermediarii trebue să dispară în acest an.

Şi atunci, valorificarea grâului nu trebue făcută nici de I. N. Coop., nici de orice alţi intermediari, sau interpuşi de orice fel, conform uzului, şi aceasta în sensul de a cumpăra grâu din judeţ la preţul stabilit şi trimiterea lui în alte părţi ale ţării. NU.

Căci dacă se atinge scopul lucrativ pentru Institut de a câştiga un atât la sută la expedierea grâului din judeţul Iaşi scumpind pâinea la cei la care se duce vagonul de grâu, ca să câştige încă odată un atât la sută, când va aduce grâu din alte părţi ale ţării, pentru hrana populaţiei Iaşului scumpind astfel pâinea cea de toate zilele, a populaţiei acestui municipiu,—nu se atinge scopul economic în favorul consumatorilor şi nici scopul moral.

Numai Municipiul Iaşi, — achitând producătorilor la preţul just majorat cu o cotă faţă de cel stabilit, asigurând prin aceasta hrana populaţiei, ar fi îndrituit să valorifice grâul plugarilor din jud. Iaşi şi totodată să aprovizioneze oraşul.

Preţ unic al grâului, preţ unic al pânei.

Aceste preţuri trebuesc fixate pe întreaga producţie de grâu, şi pe tot anul pentru pâine, cu variaţiuni minime stabilite la greutatea hectolitrică, numărul corpurilor străine şi cu cheltuelile de transport când grâul se aduce din alte judeţe. *Atât.*

Plata justă cuvenită morarilor pentru măcinişul grâului în care să intre toate cheltuielile aferente, inclusiv amortizările şi plata justă a cheltuielilor de fabricaţii a pânei. *Atât.*

Preţul unic al pânei, stabilit acum şi care urmează să se vândă numai pe kilogramul de 1000 gr.; preţul unui kilogram de pâine să rămână neschimbat până la noua recoltă, înlăturând prin aceasta tentativele urcării preţului pânei în dauna populaţiei.

Dar pentru aceasta trebuie cunoscută mai întâiu situaţia producţiei de grâu, şi necesităţile consumaţiei, cu deficitele şi excedentele de grâu din întreg Ţinutul Prut şi, desigur, pe Ţară, cum o cunoaştem noi la Iaşi, pentru ca să se ştie de unde trebuie să se aprovizioneze Municipiul Iaşi şi de unde trebuie să se aprovizioneze armata pentru hrana trupei.

Dar dacă nici cu aceste măsuri nu se poate aproviziona Municipiul, cu stocul necesar de grâu, pentru a asigura hrana populaţiei cu pâine (nu cu diverse amestecuri) până la noua recoltă,—fie că producţia de grâu în general, pe Ţară, este deficitară, fie că trebuie avut în vedere neapărat, şi necesităţile de consum ale oştirei, sau chiar şi de executat anumite obligaţiuni de stat,—ce-i de făcut ?

Despre aceasta, dealtfel ca şi găsirea fondurilor necesare pentru aprovizionare cu grâu precum şi alte chestiuni economice, privitoare la aprovizionarea populaţiei, în legătură cu problema pusă de noi, —vom vorbi în numerile viitoare.

Inspector I. CORLAT
Camera Agricolă Iaşi

22 Septembrie

Ziua eroilor şi morţilor legionari

Bucureşti 20. — Dl. Horia Sima vice preşedintele Consiliului şi conducătorul mişcării legionare a dat următorul

COMUNICAT

La 22 Septembrie 1940, ziua eroilor şi morţilor legionari, se vor face rugăciuni la toate bisericele din Capitală, R. Sărat, Vaslui, Predeal şi pe întregul cuprins al ţării unde fraţii noştri au murit. Cu conducerea şi organizarea acestei solemnităţi au fost delegaţi : prof. Tase pentru Bucureşti, Vartolomeu Livezeanu pentru R. Sărat, T. Simion pentru Vaslui şi Vasile Iani pentru Predeal.

Cu acest prilej vom fixa câteva norme de viaţă legionară cerută de jertfa lor.

Buc. 19 Sept. 1940.

HORIA SIMA

Un miliard cinci sute de milioane

a costat anual întreţinerea automobilelor Statului

După un calcul recent, întreţinerea tuturor automobilelor din serviciile ministerelor, regiilor şi caselor autonome, precum şi tuturor autorităţilor publice se ridică la fantastica sumă de 1 miliard 500 de milioane anual.

Pentru a se tăia dela rădăcină acest rău se procedează desfiinţarea tuturor automobilelor dela autorităţi.

Bine înţeles că pentru nevoile de transport indispensabile ale autorităţilor se va aviza la alte mijloace mai puţin costisitoare.

Piaţa este suficient aprovizionată

Ministerul economiei naţionale anunţă, că toate articolele necesare traiului sunt în cantităţi suficiente, însă consumatorii trebue să fie moderaţi în cumpărături.

Nu toţi comercianţii au capitalul şi instalaţii pentru cantităţi mari şi deci nu pot face întotdeauna faţă la cereri masive de mărfuri.

Se menţine cl. I-a

la seminarele teologice

Ministerul educaţiei a hotărât să menţină funcţionarea cl. I-a la seminariile teologice din ţară, anulând decizia Nr. 163.531 | 940, prin care se suprimase anul întâi, pentru anul acesta şcolar.

Demisii din ministerul educaţiei

D-nii: prof. Florin Ştefănescu-Goangă, rectorul universităţii din Cluj, prof. Tudor V. Ionescu, directorul învăţământului superior şi prof. Stanciu Stoian, directorul învăţământului primar normal, au demisionat din aceste funcţiuni.

D. ministru al educaţiei prof. Tr. Brăileanu a primit demisiile.

*

D. prof. Eugen Chirnoagă, dela şcoala politehnică din Bucureşti, a fost numit director al învăţământului superior din ministerul educaţiei naţionale.

Cine e înţelept, învaţă să tacă şi să asculte

Informaţiuni

x D. general I. Antonescu a semnat decretul pentru plata salariilor şi pensiilor pe luna Septembrie.

Plata se va face între 20 Sept. şi 10 Oct.

x D. Gheorghe Grigorcea, ambasador a fost delegat a îndeplini funcţiunea de secretar general al Ministerului Afacerilor Străine.

x D. dr. Ovidiu Vlădescu, asistent universitar a fost numit secretar general al preşedinţiei consiliului de miniştri.

x D. General Mihail Ionescu, membru în consiliul de administraţie al regiei autonome C. F. R. şi-a înaintat demisia, care i-a fost primită.

x În cursul dimineţii de eri, d. av. Chiril Dragan secretar general şi primar delegat, a fost primit într'o lungă audienţă de către d. Rezident Regal Tr. Ionaşcu. S'au rezolvat o serie de chestiuni cu privire la nevoile oraşului.

x Conform legii din 14 Septembrie crt., prin care niciun funcţionar public nu poate îndeplini un serviciu particular, d. Mişu Şerbănescu secretarul Camerei de Comerţ şi-a dat demisia din postul ce'l ocupa în acelaşi calitate la Sfatul Negustoresc.

x Domnii contabili stagiari, autorizaţi şi experţi contabili, sunt rugaţi a prezenta de urgenţă carnetele liberate de Corpul Contabililor pentru a fi timbrate cu lei 158, fiscal plus aviaţie, conform art. 4 paragr. 38 din legea timbrului.

Sediul Corpului contabililor autorizaţi şi experţi este în Strada Ştefan cel Mare 51 (localul Băncii Naţionale a României).

x A fi frumoasă şi atrăgătoare este problema ce rezolvă Crema Miraculoasă. Această minunată cremă distruge petele şi coşurile de pe obraz, albeşte şi catifelează pielea dându-i un parfum delicios. Depozit Farmacia Dr. Ratianu Str. Cuza Vodă 83.

Specula cu preţul fructelor

Sunt unele categorii de fructe care s'au făcut din abundenţă. Totuşi preţurile se menţin extrem de urcate.

Luăm ca pildă prunele. In pieţele Iaşului au apărut, de cu vreme, cantităţi imense de prune, de toate categoriile. Preţul ajunsese la 4 şi la 3 lei k. Insă de câteva zile negustorii s'au cartelat şi cer 8, 10 şi 12 lei de kgr. după calitate. Rar poţi găsi prune veştede cu 7 şi 6 lei. kgr. Şi în timp ce s'au urcat preţurile, fără justificare, grămezile de prune sporesc în pieţe,—ceiace ce ar fi tocmai motiv de ieftenire.

Numeroase căruţe ţărăneşti vin zilnic în Iaşi cu sute de coşuri şi baniţe cu prune, însă ţăranii sunt acaparaţi de intermediari care cumpără cantităţile en gros, cu preţuri modeste. Apoi la negustorul detailist marfa se vinde cu preţ întreit şi împătrit. E o specula îndrăzneaţă, sub ochii consumatorului dezarmat.

Acelaş lucru se petrece şi cu alte categorii de fructe şi cu unele legume şi zarzavaturi.

Autorităţile în drept ar trebui să intervie energic şi permanent pentru proteguirea consumatorului şi curmarea acestei specule nemăsurate.

X

Amenzi sanitare

Organele Serviciului Sanitar ale Municipiului, au făcut în cursul zilei de eri o serie de inspecţii pe la diferiţi comercianţi şi industriaşi, precum şi la mai multe locuinţe particulare, cu care prilej s'au constatat unele abateri dela lege.

S'au dresat de îndată procese verbale de contravenţie, amendând pe următorii:

La câte 5000 lei amendă pe Isidor Margulies proprietar din str. Ştefan cel Mare 29, Braver Zisu, proprietar din Bd-ul Brăteanu 69, I. Naftule, brutar, din str. Eternitate 72, Wichel Schoenblum, proprietar, din str. Lozonsch 12, Iancu Cioară, comerciant, din str. Braţului 6, Isac Ulner, brutar, din str. Sărărie 31, Ioil Picovschi, proprietar din Str. Sf. Andrei 26, şi Moise Ulner, cârciumar din str. Sărărie 31.

La câte 3000 lei au fost amendaţi: Haim Zisu din str. I. C. Brăteanu 157, Soşea Barasch din str. C. Negri 79, Hermina Rameder din str. Păcurari 3, Marcu Weinştein din str. Ghica Vodă („Izvorul Moldovei"), Sami Marcovici, băcan, din str. C. Negri 1, Schwartz Naftule, calengiu, din str. Socola 54, Manase Ianovici şi I. Borhat din str. Cizmăriei 21, Solomon Rosenfeld din str. Anast. Panu 65, Şmil Avram, proprietar, din str. Misai 10, Haim Rosenfeld din str. Cizmăriei, Simon Fruchtman, morar, din şos. Moara de Foc 2, Eva Gold, brutar, din str. Nicolina 43, Marcu Fanti, fabricant de ape gazoase, din str. Ciurchi 95, Meer Cohn din str. Sf. Andrei 40, Isac Cupercinschi, cu local de han şi birt, din str. Sărărie 6, Elena Sachelarescu proprietară, din str. Reco 2, David Roller din str. I. C. Brăteanu 147 şi Marcu Avram, comerciant din str. Misai 10.

La câte 2000 lei: Meer Cohn comerciant din str. Sf. Andrei 20, Lupu Aron din str. Elena Doamna 54, Sandu Rotner din str. Mărzescu 4, Sofia Şale, din str. Palat 104, Idel Iosef, Carol Rosenbaum şi I. Bolocan, chiriaşi, din str. Mărzescu 4. Rep.

Şedinţa colegiului medical

al Epitropiei Sf. Spiridon

In Camera de consiliu a Epitropiei Sf. Spiridon, a avut loc eri dimineaţă şedinţa Colegiului Medical al institutiei sub preşedinţia d-lor epitropi prof. dr. Gh. Tudoranu şi preot prof. Valeriu Iordăchescu, asistaţi de d. A. M. Frimu secretar general.

Au fost prezenţi toţi medicii spitalului, în frunte cu d-nii: prof. dr. Ion Tănăsescu, prof. dr. Elena Puşcaru, prof. dr. Al. Cosăcescu, prof. dr. Emil Radu, prof. dr. Enescu, dr. Oscar Francke, dr. Osipov-Sineşti, dr. A. Brănişteanu, dr. C. Barth, dr. Gr. Gr. Amandi, etc.

S'a luat în discuţie situaţia fiecărei cliniei în parte. Conducătorii de clinici au expus pe larg lipsurile ce trebuesc de îndată acoperite.

Epitropia urmează a aviza.

*

D. epitrop dr. Gh. Plăcinteanu, fiind chemat telegrafic la Galaţi, a plecat eri dimineaţă spre a vizita spitalul Spiridoniei de acolo.

Dela Galaţi, d. epitrop Plăcinteanu va pleca la Bucureşti, în vederea rezolvării mai multor chestiuni ce privesc instituţia ieşană. REP.

Accident în Piaţa Unirii

şi un accident grav la bariera Păcurari

Un accident de automobil s'a petrecut eri după amiază în plin centru al oraşului.

Maşina 1073, a Serviciului sanitar judeţean, în care se afla chiar d. medic primar d. C. Teohari, în dreptul statuei lui Cuza, a lovit grav pe femeia Burlacu Sevastiţa.

Victima, care e în vârstă de vreo 45 de ani, s'a ales cu fractura claviculei şi mai multe plăgi pe corp.

Imediat a fost transportată la Spitalul Sf. Spiridon, unde a rămas internată.

Ancheta biroului circulaţiei a stabilit că maşina n'avea frânele bune.

Un alt accident, cu consecinţe mai grave, s'a înregistrat Miercuri noaptea la bariera Păcurari.

O căruţă, în care se afla Ioan Doroftei şi fiica sa Anica, a fost surprinsă de o locomotivă care manevra.

Căruţa a fost sfărâmată complect, iar cei doi ocupanţi au fost grav răniţi.

Dl. intern Mardare a venit imediat la faţa locului, transportându-i cu salvarea la Spitalul Sf. Spiridon, unde au rămas internaţi.

Eri, Ioan Doroftei a încetat din viaţă.

Autorităţile anchetează.

Familiile Bonciu, Dragan şi Zaharescu fac cunoscut că Sâmbătă 21 Septembrie orele 11 dim. se va oficia la cimitirul Eternitatea parastasul de 40 zile dela moartea scumpei şi neuitatei lor mamă şi soacră

Paulina Bonciu

Rudele, prietenii şi cunoscuţii sunt rugaţi a lua parte

DE INCHIRIAT odaie şi bucătărie sau două odăi şi bucătărie. Adresa la ziar.

Liceul de fete al profesorilor asociaţi
„M. KOGĂLNICEANU"
Şcoală cu drept de publicitate
Iaşi, Strada Căpitan Păun No. 6 Tel. 1333
Inscrierile se fac zilnic între orele 9—12 şi 16—18, până la 1 Octombrie. Examenul de admitere pentru cl. I-a la 26 Septembrie, pentru cl. V la 28 Sept.
Taxe moderate, care se pot plăti în rate lunare.

MICA PUBLICITATE

Inchirieri

DE INCHIRIAT un apartament compus din două camere mari, antret, baie, bucătărie cu instalaţie de apă la etaj, beciu, etc.

Idem două camere mici, cu sau fără mobilă cu apa instalată. A se adresa la proprietar Arnold Weinrauch Str. Anastasie Panu No. 18, între 11—1 a.m. şi 3—6 p.m.

DE INCHIRIAT: a) Strada Lăpuşneanu No. 6, 3 apartamente de câte 3, 4 şi 5 camere, bucătărie şi 3 magazine.

b) In Str. Ştefan cel Mare No. 15 la etaj, 3 camere mari pentru birouri, cabinet medical şi eventual locuinţă şi un apartament la etaj II compus din 2 odăi şi bucătărie.

A se adresa d-lui S. Calz, Str. Ştefan cel Mare 15.

DE INCHIRIAT: 2 apartamente (parter, sau etaj), fie care cu 4 camere şi holl, bae, terasă, dependenţe, în Strada I. G. Duca 32, în vecinătatea pieţei Sf. Spiridon. Informaţii la dl. Ion Constantinescu, str. Păcurari 8, sau în str. Greceanu 6, la etaj.

DE INCHIRIAT, 4 odăi, bucătărie, odaie de baie, parchet, teracotă, la parter şi 3 odăi, bucătărie, la etaj, în ograda din Str. Cuza Vodă 60. A se adresa la proprietar.

DE INCHIRIAT odaie mobilată, confort, eventual bucătărie. Adresa la ziar.

DE VÂNZARE imediat articole de electricitate de tot felul, lămpi de masă electrice, aparat de radio, sticlării, covoare de perete.

Adresa: I. G. Duca 22 etaj apartament nou, orele 1-3 d.a.

BUCĂTĂREASĂ bună, caută serviciu.

ELENA STOIAN
Str. Ciurchi 21

CUMPĂR casă, două camere cu bucătărie, până la 60,000 lei. A se adresa Frizeria Fraţii Ignatencu, Strada Ştefan cel Mare 8 bis.

PREPAR elevi de liceu la toate materiile, clasa 7-a şi 8-a partea ştiinţifică, bacalaureat, deasemenea pentru admiterea la fac. de Ştiinţe şi Politechnică. A se adresa la ziar sub „Absolvent".

PIERDUT buletinul de inscriere în Biroul Populaţiei Iaşi. Il declar nul.

MARIA TUDORACHE
Str. Ipsilante 37

PIERDUT buletinul biroului populaţiei Iaşi, pe numele Victoria Şoreanu, Str. Frumoasa No. 5. Il declar nul.

Institut de electro-radiologie medicală
Dr. GH. COSTIN
Medic primar radiolog
Specializat la Paris şi Viena
CONSULT 3—5 p. m.
Iaşi, str. Voivideniei 12
Telefon No. 1372

AZI LA SIDOLI
NOU—PREMIERĂ
D. III. 88
Camarazi de zbor
Odată cu picanta comedie
Frivola
D-ra Brent
Jurnalul UFA

Tricotaje fine ca:
Pulovere pentru domni şi doamne.
Rochii şi jachete
pentru doamne precum şi
Tricotaje de copii
modele noi, au sosit la
Mag. „FEMINA"
Str. Ştefan cel Mare 11

DOCTOR
LEON HERŞCU
fost intern de spital
Boli interne (inimă — plămâni).
Cons. 9-1 a.m. şi 4 7 p.m.
IAŞI Str. Cuza Vodă 1 etaj.
(vis-a-vis de Farmacia Jellea)

Machzor
în versiune românească, întocmit de dl. dr. Thenen, se găseşte la Iaşi, la d. Dufi, Strada C. A. Roseti No. 5.

DOCTOR
VIOLETTA STRAT
Asistentă Universitară
Boli interne de femei
MAMOŞ
Consul. 8-2 dim.—6-8 d.m.
Str. Mărzescu 8 Iaşi

Dr. R. DAMSKER
Medic de Spital
BOLI INTERNE
plămâni, inimă, rinichi
Str. Ghica Vodă No. 32

Doctor M. Iţicovici
boli şi operaţiuni de nas, gât şi urechi.
Consult. 8—10, 3—7 d.a.
Str. Ştefan cel Mare 60

Cartea culiselor literare şi teatrale,
Intâlniri cu scriitori şi artişti
de COSMA DAMIAN
Se găseşte la librăriile Ath. Gheorghiu şi Liga Culturală.
Un exemplar 40 lei.

DURERI
NEVRALGICE
TESTA

DOCTOR
Alex. Moruzi
Profesor Universitar
Medic Primar Director
Cons. zilnic 4—6 p. m.
Chirurgie generală
Chirurgie nervoasă
Str. Păcurari No. 5
(deasupra farmaciei Căpăţînă)

Dr. H. I. HERŞCU
consultă
BOLI INTERNE
Diagnostic cu Raze X (Röntgen)
(pentru boli de inimă, plămâni, stomah, intestine)
C. Negri 51 Tel. 1459

ANUL XXXVII No. 10051

ABONAMENTE:
Lei 350 . . . . . pe un an
„ 180 . . . . . „ 6 luni
„ 90 . . . . . „ 3 luni
„ 35 . . . . . „ 1 lună
„ 1500 . . . instituții publice

Inscris în reg. publ. periodice Trib. Iași la No. 21/1938.

Atelierele tipografice IAȘI STR. LAPUȘNEANU 37

4 PAGINI 2 LEI

OPINIA

Ziar popular cotidian

DUMINICA 22 SEPTEMBRIE 1940

TELEFOANE
Redacția . . . . No. 1293
Administrația . . . „ 1293
Serv. de noapte . . . „ 1431

Redacția și Administrația IAȘI STR. LĂPUȘNEANU 37

Proprietar: Succesiunea A. A. Badarau

Director C. R. GHIULEA

Zidirea unui stat nou

In directivele date pentru organizarea și îndrumarea învățământului românesc, d. general I. Antonescu dovedește încă odată cât de adânc cunoscător este, al chestiunilor fundamentale care interesează societatea noastră.

Intr'o expresie concentrată, însă foarte limpede și completă, conducătorul statului spune:

„Datorită iluziei ce ne-am făcut că putem imita învățământul francez, nu ne-em dat seama că nevoile poporului nostru erau cu totul altele. Stat de țărani, în loc să întemeiem învățământul pe realitatea agricolă românească și pe starea înapoiată a culturii românești, am înmulțit universitățile și școalele de învățământ abstract.

Chiar și învățământul tehnic (agricol, industria), meserii etc.) în loc să fie așezat pe o bază practică de viață, a fost ridicat la rangul de învățământ universitar, iar problemele tehnice, practice, au fost transformate în probleme abstracte și de birou".

Intr'adevăr, așa s'a procedat la noi pe tărâm cultural; și acelaș lucru s'a petrecut în toate domeniile vieții sociale.

Imitând servil *formele* din Apus, am căutat să dăm țării un lustru de stat burghezo-orășenesc, în ciuda realității noastre de țară plugărească.

Am înființat cu nemiluita universități, academii, institute superioare de cultură și artă, indiferent dacă aveam sau nu materialul uman pregătit, și fără să ne îngrijim că îndărătul firmelor pompoase se ascundea o improvizație intelectuală și sufletească.

La fel s'a procedat pe tărîm social și economic, și în orce altă direcție de activitate.

Am voit să creăm *un Stat de lux*, care depășea cu mult puterile noastre materiale.

In acest timp, satele — celule firești ale statului nostru țărănesc—rămîneau în sărăcie și incultură.

Acest balon umflat artificial, al Statului de lux, în contrast amețitor cu sărăcăcioasa noastră realitate rurală, trebuia fatal să ducă la o criză primejdioasă.

Regimul nou, al realităților românești și al învierei morale, privește lucrurile în față, cu o chibzuită bărbăție, fiind hotărît să repue viața obștească pe drumul firesc. Iar acolo unde se va ivi nevoia, munca va fi reluată de la capăt.

In această operă de reclădire a unei Românii noi, cu toții avem îndatorirea să aducem contribuția noastră de muncă devotată și cinstită.

Un atac german de debarcare

va avea toate șansele de reușită

Puterea de apărare a Angliei. — Superioritatea germană. — O privire comparativă.

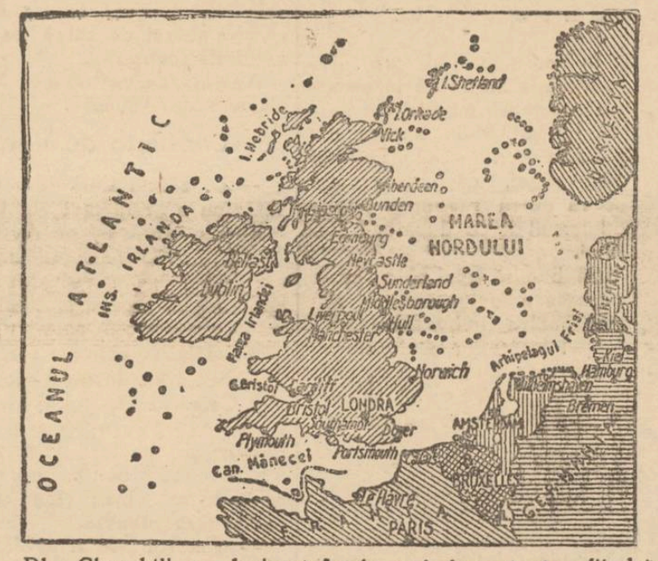

Dl. Churchill a declarat, într'o recentă cuvântare, că insula engleză este complect pregătită să respingă ori-ce atac german de invazie. Să examinăm mai de aproape puterea de apărare de care dispun englezii.

1) Aviația.

Un atac german va fi sprijinit, bineînțeles, de forțe puternice de aviație. La focul de protecție intens al trupelor de debarcare, vor participa mai ales escadrele de bombardament Stuka și de vânătoare, cum s'a făcut la toate atacurile terestre în Polonia, Franța, Belgia și Olanda. Ca mijloace de apărare englezii vor pune în acțiune, nu numai artileria aeriană de toate calibrele și mijloacele pasive de apărare aeriană, ci vor concentra toate forțele aeriene disponibile spre a răspunde cu contra lovituri. La această tactică necesară vor decide aviatorii de vânătoare care intră în luptă direct din aer împotriva avioanelor adversarului. Bombardierele vin în rândul al doilea.

Dar tocmai aviația engleză de vânătoare este acea parte a aviației britanice care, fără nici o îndoială, a avut mai mult de suferit din cauza atacurilor aeriene neîntrerupte asupra Angliei, în special la bătălia deasupra Londrei.

In modul acesta se menține perspectiva motivată, că în ziua decisivă a unui atac de invadare, *supremația va fi în mod clar de partea germană*.

2) Armata engleză, de coastă.

Ea este întrebuințată în parte ca garnizoane în fortificațiile de coaste, care se înșiră dealungul întregului litoral al insulei. Sarcina lor este a împiedeca debarcarea pe uscat a trupelor germane. Marele lor dezavantaj este că în mod forțat ele vor fi slabe în pozițiile hotărâtoare în clipele cele mai importante, fiindcă înainte de atac nu vor putea bănui unde se va face debarcarea.

Spre a compensa acest dezavantaj, Comandamentul suprem englez, a reținut rezerve mobile, puternic motorizate, care sunt concentrate undeva, într'o poziție centrală, ca să le poate arunca, la caz de nevoie, spre punctele primejduite. Acest joc este însă foarte riscat, fiindcă nu dă nici o garanție că astfel de rezerve ajung într'adevăr la timp la locul potrivit. Totodată ele vor fi foarte mult stingherite de atacurile aviatorilor inamici.

3) Flota engleză, pentru apărarea insulei.

Este greu de spus unde se află ancorată acum această flotă. Este foarte probabil că ea își schimbă foarte des poziție, spre a scăpa de eventuale atacuri aeriene germane. Flota engleză este desigur partea cea mai puternică a armatei engleze.

Impotriva acestei flote Germania poate opune pe mare numai o forță cu mult mai slabă *în ce'ace privește vasele mari*. Totuși Germania are la dispoziție și pe mare arme puternice, care sunt în stare să aducă flotei engleze moarte și distrugere: submarinele, vedetele rapide, minele și avioanele Stuka. Faptul că Anglia și-a procurat recent, cu mari sacrificii, 50 crucișătoare vechi americane, (din care de altfel n'a sosit încă nici unul în Anglia), arată clar că pe insulă se cunoaște primejdia care amenință „home Fleet-ul.

4) Armata din Anglia

După d. Churchill, armata Angliei ar avea un efectiv de un milion și jumătate, oameni instruiți pentru cel mai rafinat război de guerilă și de franctirori.

Această armată va lupta mai ales contra parașutiștilor germani și contra trupelor motorizate și mecanizate. Dela aruncarea sticlei cu benzină contra tancurilor, până la semănarea de cuie și cioburi de sticlă contra pneurilor și până la cele din urmă apucături de bandiți, toate acestea fac parte din exercițiile lor. Este probabil, că ici-colo vor reuși să obțină unele succese mai mici.

Totuși nu vor reuși să influențeze marea decizie.

Se vede, așa dar, că superioritatea germană se afirmă în toate direcțiile. astfel că un atac de debarcare la coastele engleze va reuși, așa cum au reușit toate acțiunile militare de până acum ale Germaniei.

Vânzarea treptată a imperiului britanic

Marele cotidian praghez „Narodni Politika" comentează acordul dintre Marea Britanie și Statele Unite ale Americei de Nord, privitor la cedarea bazelor navale și aeriene în nordul și sudul Oceanului Atlantic, și arată că acest acord este unic în felul lui în istorie.

Imperiul britanic pentru prima dată este nevoit să renunțe peste tot la pozițiile lui de valoare—mai întâi în China și apoi în America.

Pentru Statele-Unite ale Americei de Nord este un comerț foarte avantajos, dând în schimb 50 de torpiloare vechi, care datează din timpul războiului mondial. Cu aceste rabla vechi — scrie ziarul ceh — plutocrații englezi își închipuie că au găsit leacul împotriva prăbușirii lor. Dar nici Englezii nu cred că torpiloarele scoase odată la pensie și lăcuite din nou, vor putea să schimbe ceva în rezultatul războiului.

Regi în exil

Cu prilejul abdicării Regelui Carol II, ziarele vieneze au publicat lista capetelor încoronate care au trebuit să se exileze din pricina războiului.

Marea Ducesă de Luxemburg s'a dus în Statele-Unite. Regele Haakon al Norvegiei se află în Anglia. Regina Wilhelmina a Olandei s'a stabilit în Canada.

Dar înainte de actualul război, alți Suverani au trebuit să ia drumul exilului. Astfel Haile Selasie împăratul Abisiniei și Ahmed Zogu regele Abisiei se stabiliseră în Anglia.

Tot în exil se află, de multă vreme, urmașii Bourboniler, ai Bonapartiștilor și ai Casei de Orleans pretendenți la tronul Franței; asemenea urmașii Tudorilor și Stuarților revendicatori ai Coroanei Angliei.

Arhiducele Otto de Habsburg care încă pretinde tronul Austriei, se află în America; ultimul împărat al Germaniei Wilhelm II este tot la Doorn în Olanda; marele duce Ciril Vladimirovici (șeful casei imperiale rusești (Romanov) își petrece timpul pe Coasta de Azur. Iar Alfons XIII al Spaniei (despre care se spune că e cel mai bogat dintre Suveranii detronați) trăește la Roma.

Lista ar putea fi completată cu Aman Ullah al Afganistanului (stabilit la Roma) și cu Șahul Persiei din dinastia Cadshar care stă în Franța.

Numai Ducele de Windsor (fostul rege Eduard VIII al Angliei) nu și-a pierdut tronul din cauza revoluției sau războiului; ci s'a retras, având a alege între tron și dragoste. El se află acum în insulele Bahama, unde îndeplinește funcția de guvernator.

Cine oare va veni la rînd?

Reînvierea credinței

Să nu i se pară curios cuiva, când eu scriu aicea despre reînvierea credinței creștine, pentru că la noi în țară și mai ales în toată Europa, credința începuse să moară în sufletul oamenilor. Călăii care o voiau înmormântată, erau: francmasoneria, comunismul, ateismul, cu un cuvânt toate curentele sociale dizolvante. Ba, într'un moment dat, materialismul părea că triumfă.

Deși noi știam că Mântuitorul a zis: *„eu voi zidi biserica mea* și porțile iadului, *n'o vor birui"*, iar în alt loc scrie: *„Cerul și pământul vor trece, dar cuvintele mele, nu vor trece"*,—totuși, față de atacurile care se dădeau verbal și în scris, de atâția dușmani, mai că începusem a ne clătina.

Puțin credincioși, ce-am fost! Peste mormântul Domnului, se pusese lespedea grea, pecetluită și păzită de ostași și totuși Invierea Lui a răsturnat totul și a cuprins tot pământul. Cum va putea fi altfel, până la sfârșitul veacurilor?

Iată fascismul și național-socialismul în Apus, repun credința în toată strălucirea ei. Iată la noi, legionarismul ridică virtutea creștină până la sacrificiu suprem. Doctrina și înfăptuirea legionară este esențialmente creștină.

Omul nou, trebue să fie întâi creștin curat în actele lui. Dacă și la noi, parecă murea în suflete credința ortodoxă, iată că acum reînviază la o viață nouă. Căci numai în țara unde Dumnezeu este căutat, adorat și cinstit, numai acolo se vede progres în toate domeniile. Numai statul care are cetățeni creștini va avea și buni patrioți.

E o mare bucurie pentru sufletele noastre că reînviază credința strămoșească în formele vii ale tradiției noastre milenare. Dumnezeu să ajute celor ce ne conduc, ca să facă o nouă Românie, așa cum o dorim toți.

Preot PETRU CHIRICA
Biserica Barnovschi-Iași.

Populația și spațiul Germaniei

După ultimele date statistice, Germania numără astăzi, (împreună cu Protectoratul Boemiei și Moraviei), o populație de 97 milioane locuitori, așezată pe o suprafață de 730.000 km. p. Prin aceasta ea participă la populația totală a planetei cu 4.5 la sută, iar la suprafața ei totală cu numa 0,5 la sută.

După cifra populației, Reichul ocupă locul al VII-lea pe pământ, iar după suprafață abia locul XXV-lea.

Conferința dela Roma

Vizita la Roma a d-lui von Ribbentrop atrage atenția lumii întregi. Se afirmă că reprezentantul Reichului a discutat cu d-nii Mussolini și Ciano iaza hotărâtoare a războiului, în preajma unei definitive înfrângeri a Marei Britanii. Incurând vom cunoaște, prin fapte, ce s'a aranjat la Roma.

In clișeu, d. von Ribbentrop întreținându-se cu contele Ciano

Note literare

„Eternul spirit"

In numărul din 1 Sept. a. c. al „Insemnărilor ieșene", tânărul poet ieșan de bogată inspirație tradiționalistă, dl. Nicolae Țatomir, semnează poemul „Eternul Spirit", ce reprezintă în mod hotărât o creație de deplină maturitate poetică.

Autorul redă eternul conflict dintre năzuința atotcunoașterii și forța elementară a dragostei.

Dar dragostea trebue aici înțeleasă nu ca o simplă înlănțuire de suflete și trupuri, ci ca un drept de „veto" împotriva tendinței de dominare a Realului și de mecanizare a omului, cu alte cuvinte, destinderea sufletească necesară de a lăsa vălul visului și al credinței peste realitatea concretă.

Intr'o atmosferă de legendă, ne apar în cânturi viguroase viziunile destinului evocate în iscusite octosilabe, în cari surprindem notații de un pitoresc local. In cântul 2 deopilă:

Pe casele cu alb obraz
Ardea tremurător amiaze,
Iar cerul scuturându-și raze
Se tolănise peste faz.
Cu solipet risipit de perlă
Clipea pe ierburi roua lor
Și s'auzea de sub mohor
Șoptitul șuerat de mierlă,
Dormeau plăpânzii mieluței
La umbra mamei de țigaie.
Iar nevăzutele cimpoaie
Plesneau de-atâta doină ceil
Melodioasă adiere,
Câmpiile vibrau de corzi
Și se teseau din grâu și orz
Blond inspicatele lăicere
Albastra Jijie'mprejur
Se furișa ca o șopîrlă,
Lăsînd în fiecare gîrlă
Un strop de viață și azur.
Se destrămau de-atita soare
Furtunile de pe Siret,
Și peste toate tămîiet,
Cadența de ciocănitoare...

Poemul d-lui Țatomir e o cucerire literară, atît pentru pastelizarea frumusețiior nebănuite ale munților, apelor și cîmpiilor moldovenești, cît și pentru fondul adînc filosofic ce se degajă din osatura poemului. Dealtfel reflecția entuziast făcută de maestrul Mihai Codreanu e suficientă: *„de 20 ani incoace n'a fost scris un poem mai bun"*.

MIRCEA GRIGORIU

Cronica faptelor

Intre gând și faptă

de Colonel Dr. I. Zamfirescu

Pentru omul normal, orice înfăptuire trebuie să fie mai întâi gândită. Cu alte cuvinte, nu poate să fie faptă fără gândul care o plănuește.

Este drept că sunt unele acțiuni sau fapte, care par a se îndeplini, fără să fi fost determinate de un gând, cum sunt actele ce se numesc automate și cele instinctive. Dar dacă scrutăm cu atențiune găsim că, de pildă, actele automate au la origine lor, mai mult sau mai puțin depărtată, un gând și anume gândul de a le săvârși. Și, prin analogie, putem deduce că, și pentru cele instinctive, lucrurile trebuie să se fi produs la fel, la început, — început care se confundă cu primele începuturi ale vieții — adică că și ele au fost mai întâi gândite, iar după accea, și în urma necontenitelor repetări, fie în timpul vieții individuale, fie prin acțiunea eredității din generație în generație, timp de ani și poate sute de mii de ani, au devenit mai întâi automate și apoi s'au fixat în subconștient ca acte organice ale ființii, sub formă de acte instinctive.

Este dar incontestabil că, nici-o faptă nu se săvârșește de om, fără ca el să n'o gândească mai întâi, adică fără să n'o plănuiască. Și din cauza aceasta, între gând și faptă s'a stabilit o legătură indisolubilă, care face că, orice gând sau plănuire de faptă să fie invariabil urmate de îndemnul realizării ei imediată, la indivizi normal constituiți.

Câtă vreme gândurile care au îndemnat omul la fapte au fost limitate ca număr — și aceasta s'a petrecut și se petrece încă în stadiul de primitivitate a vieții individului,—el s'a conformat conștient și fără abatere, legii de mai sus.

Mai târziu însă, odată cu progresul culturii și civilizației, gândurile îndemnătoare la acțiuni sporind peste măsură și timpul pentru traducerea lor în fapte limitându-se, omul — cel slab de înțelegere și voință, bineînțeles— a început să facă mai mult planuri de acțiuni, prin scris sau vorbă, ce urmau să fie cu timpul înfăptuite— și aceasta fiindcă gândurile și vorba nu cereau aproape nici trudă nici timp—și de aci, treptat, treptat, a căpătat obiceiul de a gândi și a vorbi mai mult, decât a înfăptui; mai cu seamă că aceasta era mult mai comod și mai dătător de satisfacții imediate, deși iluzorii.

Incât azi, pe toată fața pământului și mai cu seamă la oamenii cu o cultură mai serioasă și deci și cu o imaginație mai puternică, dar lipsiți de educația minții, voinții și conștiinții, care să'i oblige de a traduce imediat gândurile și vorbele în fapte, — se observă acest fenomen. Căci prin educație, omul poate căpăta între alte multe obiceiuri bune, și pe acela de a trece imediat dela gând la faptă.

Dar cum educația—educația cea adevărată—nu se practică decât la puține popoare, care sunt, dealtfel și cele mai înaintate, mai avute, mai civilizate și mai puternice, tipul plănuitorilor de acțiuni este cel mai răspândit în omenire. Și tipul acesta se întâlnește în toate ramurile de activitate socială, fie publică sau privată.

La noi, de pildă, se plănuiesc atât de multe lucruri minunat de frumoase și folositoare pentru binele și propășirea tuturor,—dar oare câte se realizează din ele?..

Toți, mari și mici, spun — și spun bine și frumos—ce trebuie să se facă pentruca toți să fim bine și fericiți; dar câți pun mâna sau umărul ca să se înfăptuiască ceva, din ceea ce ei singuri spun că *trebue* să se facă?

Toți propun și îndeamnă la acțiuni bune și de folos obștesc; dar aproape toți, când e vorba de înfăptuire, se fac nevăzuți!..

Guvernele, formate în general din oameni bine intenționați și capabili de a traduce gândurile în fapte, având dorința imperioasă ca aceste traduceri să se producă pe o scară cât mai întinsă și în toate domeniile vieții sociale, fac legi, care de

(Continuarea în pa[illegible] la [illegible])

Sunt vindecabile bolile de plămâni?

Toți acei cari suferă de astmă, tuberculoză pulmonară și la laringe, catar la vârful plămânului, tuse învechite, răgușală persistentă, gripă și n'au găsit vindecarea până acum primesc dela noi lămuriri, absolut gratuit și franco, o carte cu multe ilustrații asupra temei: „Sunt vindecabile bolile de plămâni?"

A se scrie o carte postală, francată cu 8 lei la adresa exactă: PUHLMANN & Co., Berlin 820 Mügge'strasse 25-25 a

Liceul de fete al profesorilor asociați
„M. KOGĂLNICEANU"
Școală cu drept de publicitate
Iași, Strada Căpitan Păun No. 6 Tel. 1333
Inscrierile se fac zilnic între orele 9—12 și 16—18, până la 1 Octombrie. Examenul de admitere pentru cl. I-a la 26 Septembrie, pentru cl. V la 28 Sept.
Taxe moderate, care se pot plăti în rate lunare.

Doamna Profesor
Dr. El. Pușcaru
Boale de ochi
a reînceput consultațiile, 4—6 d.a.
STRADA RALET No. 6

Dr. BENNO MAYER
Specialist în Radiologie și Reumatisme
RAZE X
Diagnostic-Therapie, Tratamentul reumatismelor prin noui metode electro-medicale.
IAȘI, Str. CUZA-VODĂ 1.

DOCTOR
LEON HERȘCU
fost intern de spital
Boli interne (inimă — plămâni).
Cons. 4 7 p. m.
IAȘI Str. CuzaVodă 1 etaj.
(vis-a-vis de Farmacia Jellea)

Dr. A. Socolovschi
Specialist în boli și operații de NAS, GÂT, URECHI
Str. Victor Place 7 (Piața Unirei)
Diatermocoagulare
Diatermie Spec. Ori. Inhalație cu ozon (electr.) electroterapie înaltă frecvență
Cons. 8½--10, 12—2, 5—7

TYP
PURGATIV IDEAL
CURAȚĂ
PLĂCUT și BINE
STOMACUL și INTESTINE

Doctor M. Iticovici
boli și operațiuni de nas, gât și urechi.
Consult. 8—10, 3—7 d.a.
Str. Ștefan cel Mare 60

Dr. Carol Șvaigher
consult.: BOLI INTERNE
Boli de femei
Venerice și sifilis.
Intervenții de mică chirurgie
Tratamente electrice
Str. Prof. A. C. Cuza 21.
Telefon 1045.

Dr. ...HERȘCU
consultă
BOLI INTERNE
Diagnostic cu Raze X
(Röntgen)
(pentru boli de inimă, plămâni, stomah, intestine)
C. Negri 51 Tel. 1459

Dr. Solo Schreifel
Specialist în boli de piele, veneriee, sifilis
Diagnosticul precoce al sifilisului prin examenul ultra-microscopic
TRATAMENTE ELECTRICE
Consultații și tratamente
8—10 a.m. 3—8 seara.
Anast. anu 70 Tel. 6241

Fotografii
pe porcelan pentru morminte
Durabilitate garantată, comandați la cunoscutul studio fotografic
ZAHARIA WEISS

Școala de Surori de Caritate de pe lângă Epitropia Sf. Spiridon Iași
No. 14137—20 Sept. 1940
anunță că examenul de admitere s'a amânat pentru ziua de 27 Septembrie a. c., 8 dim.
Inscrierile continuă a se primi până la acea dată. Se primesc absolvente de cel puțin 4 clase secundare, normale, sau comerciale. Toate elevele primite, sunt interne.
Epitropi Generali,
ss) Dr. Tudoranu Gh.

Atelierul de pălării „PICA"
STR. CUZA VODĂ No. 17
roagă onor. clientelă care are pălării la curățat să le scoată în cel mai scurt timp.

Mulțumire

Aducem pe această cale vii le noastre mulțumiri Cuv Sale Preotului Paroh Boian din Socola-Bucium, care înțelegând situația noastră de refugiați din Basarabia, Jud. Soroca (Com. Târnova) ne-a primit cu întreaga familie, timp de aproape 3 luni de la evacuare, cu toată căldura, în casa Sfinției Sale.

Gestul creștinesc și patriotic al Părintelui Boian este mai presus de orice laudă.

Familia CRISTEA

Inștiințare

Epitropia Institutelor școlare „Gh. Gh. Mârzescu" — persoană juridică din Iași, aduce la cunoștința celor interesați *că închiriază* de la 26 Oct. a.c. următoarele apartamente:

1. Un apartament din imobilul situat în str. Kogălniceanu No. 9 la parter, compus din 4 camere, 2 antrete și 2 intrări principale, bucătărie, camară de servitor, camară, baie, șură pentru lemne.

2. Un apartament în același imobil, etaj, compus din 4 camere, antret, bucătărie, baie șură pentru lemne.

3. Un apartament din imobilul situat în str. Kogălniceanu No. 11 compus din 4 camere, antret și bucătărie, camară, baie, șură pt. lemne.

Pentru orice informație a se adresa la sediul Epitropiei din str. Carol No. 35 între orele 9—12 jum. dim. și 5-7 d. a.

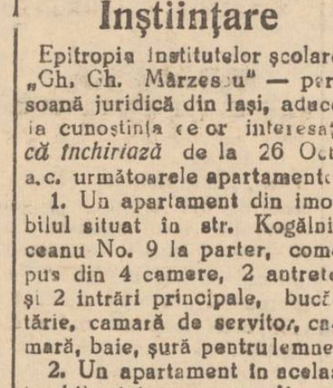

Crema de lăcrămioare
Curăță, albește și catifelează fața
Depozit: Farmacia D. Beceanu Hala Iași

AZI LA SIDOLI
NOU—PREMIERĂ
D. III. 88
Camarazi de zbor
Odată cu picanta comedie
Frivola
D-ra Brent
Jurnalul UFA
Cetiți „Opinia"

Interesante discuții
în ședința Colegiului medical al Așezămintelor Sf. Spiridon
MICȘORAREA TAXELOR DE SPITALIZARE

Am relatat eri că la Epitropia Sf. Spiridon a avut loc ședința colegului medical al instituției, sub președenția d-lor epitropi prof. dr. Gh. Tudoran și pr. prof. Valeriu Iordăchescu, asistați de d. A. M. Frimu secretar general.

Din lipsă de spațiu, n'am redat interesantele dezbateri ale Colegiului, lucru care-l facem astăzi.

*

A luat cuvântul *d. epitrop prof. Gh. Tudoran*, care a adus salutul nouei conducer, după care a arătat situația grea a instituției, mai ales în urma evenimentelor externe, ce ne-a impus cedarea Basarabiei și a unei părți din Bucovina și Ardeal. Prin această mutilare a țării, Spiridonia a perdut terenuri păduroase fapt care va duce la o micșorare a bugetului.

Deasemeni, bolnavii din aceste regiuni cedate, care altă dată veneau pentru căutarea sănătății la Epitrepia din Iași, acuma nu mai vin. Vor trebui deci să se facă modificări serioase, pentru a se vedea cum s'ar putea mări veniturile instituției și micșora unele cheltuell.

Micșorarea taxelor de spitalizare

In privința măririi veniturilor, ca o primă măsură va fi micșorarea taxelor de spitalizare, în special la cl. I-a (rezerve), spre a atrage astfel clientelă și a apori totalul încasărilor.

Membrii colegiului au fost de acord cu această măsură, în urma căreia s'a aprobat reducerea taxelor după cum urmează: în clinicele medicale: la cl. I-a 3000 lei pe timp de 10 zile, 1500 lei la cl. II-a și 600 lei la cl. III-a.

In clinicele chirurgicale, dat fiindcă se întrebuințează materiale farmaceutice și sanitare costisitoare, taxele au fost mai puțin reduse. Ele vor fi: la cl. I-a (rezerve) 4500 pentru operația mare și 4000 pentru cea mică, pe timp de 10 zile, la cl. II-a, 3000 lei pentru operația mare și 2500 lei pentru operația mică; iar la cl. III-a 800 lei pe timp de 10 zile.

Comprimarea bugetului

D. epitrop prof. Tudoranu a anunțat apoi o serie de măsuri pentru comprimarea bugetului la cheltueli, măsuri pentru care Colegiul a fost de acord.

Intre acestea a fost suprimerea postului de director general instituției.

*

D. prof. dr. I. Tănăsescu a ridicat chestiunea institutului „Regina Maria", care ar putea fi oferit Universității pentru internatul Facultății de Teologie, ce va funcționa la Iași.

In legătură cu această chestiune, pr. prof. Valeriu Iordăchescu arată că s'a găsit un alt local în acest scop.

Un local pentru inoperabili

A luat apoi din nou cuvântul d. prof. Tănăsescu, care a propus ca Spiridonia să se ocupe de o problemă foarte importantă, anume de a se găsi un local în care să fie adăpostiți inoperabilii, cât și acele persoane fără căpătâi, care deși s'au vindecat continuă a sta în spital—în special în timpul iernei—pentrucă n'au unde se duce.

Conducerea epitropiei a promis că în foarte scurt timp se va amenaja un local special în scopul propus.

*

In continuare, d. prof. Tănăsescu a arătat că în aceste momente se impune din partea tuturor, și în special din partea tinerilor studenți, muncă fără preget, căci numai așa se va putea răspunde apelului lansat de conducătorul statului.

Se bucură apoi că noua epitropie a luat o serie de măsuri pentru îmbunătățirea situației internilor și a externilor, cărora însă trebuie să li se ceară muncă conștiincioasă în clinicele ce le deservesc.

*

D. prof. Al. Cosăcescu a arătat că prin concursurile ce s'au ținut în ultimii doi ani la Epitropie, s'a reușit să se recruteze interni și externi dintre elementele cele mai capabile, care răspund în orice moment prin pregătirile ce le posedă.

Colegiul a mai discutat unele chestiuni în legătură cu bunul mers al clinicilor, după care ședința a luat sfârșit.

V. RGIL GH.

Majestății Sale Reginei Elena

Bine-Ai venit Regină-Mamă
Pe acest pământ al Țării Tale!
Intreaga națiie Te-aclamă
Și Te primește cu urale.

Cu flori și multă însuflețire —
Căci Te-ai întors din depărtare
Pentru a Țării izbăvire;
Pentru o Românie Mare!

In piepturile tuturora
Bat inimile azi la fel
A apărut iar Aurora!
Pornim uniți, spre-ace aș țel.

Domnie nouă, luminoasă,
De azi începe—cu credință,
Regină blândă și duioasă;
Pornim de-acum spre biruință!

Mioara Atanasiu-Popescu

Informațiuni

x **Doctorul A. Hoffman** și-a reluat consultațiile de boli nervoase și boli de nutriție în Strada Armeană 9, între 10—12 și 3—7. Tratament de slăbire și îngrășare.

x **Siropul Iodotanic Dr. Ratianu** aprobat de Consiliul Sanitar Superior, se recomandă cu mare succes copiilor lymfatici, anemici, scrofuloși și rachitici pentru purificarea și regenerarea sângelui, înlocuind Untura de Pește. Nu produce jodism. Depozit Farmacia Dr. Ratianu, str. Cuza Vodă 83.

Machzor
în versiune românească, întocmit de dl. dr. Thenen, se găsește la Iași, la d. Duff, Strada C. A. Roseti No. 5.

Contra Hemoroizilor
Anusol Goedecke

STIRI JUDICIARE

Cazul dispensarului Tomești

— Am relatat că în urma cercetărilor făcute, s'a clasat afacerea privitoare la gestiunea Dispensarului model Tomești și Institutul de Igienă, în care afacere a fost implicat printre alții și dr. Ion Alexa.

Zilele acestea parchetul local a făcut apel contra clasării afacerei de către cabinetul III instrucție.

Apelul se va judeca de Camera de Acuzare.

Conflicte de muncă

— D. Sandu Cars din str. V. Lupu a reclamat la Camera de Muncă pe Avram Beniaminovici patronul fabricei de bere „Zimbru" din str. Păcurari 95 pentru motivul că l-a concediat din serviciu, în timp ce făcea concentrare.

— D. Nec. Iosub a reclamat Camerei de Muncă pe d. Ludvig Biro proprietarul fabricei de nasturi din str Smârdan 87, pentru motivul că ar fi fost insultat și concedlat fără preaviz.

— Tânărul Sandu a Slatei. ucenic la frizeria Max Wexler din str. I. C. Brăteanu 157, a reclamat Camerei de Muncă pe patronul său, că i-ar fi sustras dintr'o casetă banii ce i-a strâns din bacșișuri.

Cereri în vânzare

Dl. I. Mateescu a cerut vânzarea prin licitație publică a imobilului din str. Sărărie 23 proprietatea d-lui Lupu sin Iancu.

— D-na Roza Levin a cerut vânzarea prin licitație publică a imobilului din str. Lascar Catargi 19 proprietatea d-lui J ques Șmilovici.

— D. Iosef Biidea a cerut Tribunalului vânzarea imobilului din str. Simion Bărnuțiu 12, proprietatea d-lui Carol Rothlender.

Sechestru judiciar

D. M. Marcovici din str. Humpel Maiorescu 9 a cerut tribunalului numirea unui sechestru judiciar și ad-tor asupra imobilului din str. A. Panu 50 proprietatea d-lui Moisă Adeserman, plecat în teritorul ocupat (Basarabia).

— D. Marcu Gross a cerut tribunalului local numirea unui sechestru judiciar și ad-tor al averei situate în Com. Bucium jud. Iași și în București, proprietatea d-lor Isac și Paul Weisbuch, cari sunt plecați în Basarabia.

Proces curios de revendicare
a paternității ...lui Cuza-Vodă

Curtea Criminală a judecat un interesant proces.

D. V-le Ion Dumitrescu zis D-tru Alex. Ioan Cuza, pensionar P. T. T., dom. în Bd. Elisabeta, a acționat în judecată pe d. George Brăteanu și d-na Natalia Vlădoianu.

Petiționarul se pretinde fiu nelegitim al Domnitorului Alex. Ioan Cuza, și arată în acțiune că rudele fostului Domnitor, l-ar fi luat dela părinți și i-au dat altă stare civilă, pentru a-l îndepărta dela orice drepturi.

Deoarece o parte din averea este astăzi în posesia d-lui George Brăteanu și d-nei Natalia Vlădoianu, d. Ion Dumitrescu a cerut pe calea petiției ca să i se recunoască calitatea de fiu al fostului Domnitor Cuza, și a fi pus în toate drepturile ce decurg din această calitate.

După interesante desbateri, s'a hotărât că acțiunea este prescrisă, iar în ceiace privește drepturile de revendicare urmează ca petiționarul să se adreseze instanței în drept, — tribunalul.

De notat că această afacere s'a mai judecat și cercetat în nenumărate rânduri de instanțele judecătorești.

EMG.

La Camera de Comerț

Comisia interimară a Camerei de Comerț s'a întrunit eri în ședință, sub președinția d-lui ing. Iosif Casetti, președintele Camerei, asistat de d. Mișu Șerbănescu secretarul general.

Au fost prezenți dnii: Iancu Botez, N. Gheorghiade, Nicu Anghelescu, George Chiuca și Ion Fotea, consilieri.

Printre alte chestiuni de ordin administrativ, s'a discutat problema încadrării funcționarilor instituției conform noii legi.

Starea agricolă din regiunea Iașilor
Recoltă îndestulătoare; numai grâul e în cantitate prea mică

Camera de Agricultură a înaintat Primăriei o amănunțită situație cu privire la starea agricolă din regiunea noastră.

Din datele întocmite, se constată că avem o producție excepțională de sfeclă de zahăr, în cantitate de circa 5100 vagoane, maximum dat de județul nostru în ultimii ani. Din această cantitate, circa două treimi revin fabricei de zahăr „Danubiana" din Roman și o treime celei din Ripiceni.

Mai avem apoi o producție de 840 vagoane semințe de floarea soarelui, care transformată în ulei, ar produce cantitatea ce ar îndestula cu prisosință necesitățile de hrană a întregei populații din oraș și județ.

Producția de cartofi a fost deasemeni bună, dând un excedent de 103 vagoane; iar producția de legume și zarzavaturi este destul de suficientă pentru aprovizionarea populației orașului.

Se mai constată că din excedentul de grăunțe (orz 254 ¾ vagoane) porumb 4510 vagoane, fân (66 vag.) și paie (103 vag.), se pot hrăni vitele și părăsirile din oraș oricare ar fi numărul lor, rămânând la unele și excedente, dacă Primăria va lua măsuri de aprovizionare din timp.

*

Noua recoltă a mai dat: 300 vagoane de lucernă, 50 vag. de trifoi, 125 vag. de părâng, 600 vag. de mohor, 4554 vag. de fân natural, 6653 vag. de paie de grâu, 927 vag. paie de orz, 900 vag. de paie de ovăz, 9412 vag. de coceni de porumb, 154 vag. de mazăre, 3 vag. de mac, 227 vag. de linte, 29 și jum. vag de in, 803 vag. de cartofi, 20 vag. de secară, 40 vag. de fasole, etc.

*

Ceiace lipsește în regiunea noastră e grâul, Avem un deficit de 1200 vagoane, fapt care constitue un motiv de serioase îngrijorări.

E necesar ca populația să înțeleagă acest lucru și va trebui să folosească în cursul acestui an în mai mare măsură făină de porumb. Pentru aceasta însă, trebuiesc luate măsuri din timp ca făina de porumb să nu fie vândută cu preț de speculă.

REP.

Transporturile de grâu și făină

Oficiul Central de Valorifi care a comunicat Oficiului de Valorificare a grâului Iași, următoarele:

„Pe lângă Oficiul Central de Valorificare s'a înființat o Comisie a transporturilor cu reprezentanții Căilor Ferate pentru facilitarea transporturilor necesare aprovizionărilor cu grâu și făină și altor produse necesare orașelor, cu avizarea de măsuri imediate.

Pentru repartiția vagoanelor va fi sesizată această Comisie. Morile comerciale din județ vor înainta imediat ce au cantități de transportat, următoarele date: Stația de descărcare, numele predătorului, stația de destinație și destinatarul.

Atunci când destinatarul este altul decât moara căreia se adresează transportul, se va arăta numele acelui destinatar c'o adăugire pentru care moară anume.

Când se va face o finanțare prin Bancă, se va scrie Banca X, pentru moară, înaintând și pozițiile stațiilor C. F. R.

Informațiuni

x *Recolta porumbului.*— După evaluări provizorii, recolta porumbului, de anul acesta, va fi de aproximativ 350.000 vagoane, cantitate ce va satisface cu prisosință nevoile consumului intern.

x **Căsătorie.**—In cerc intim a avut loc căsătoria d-lui Ioan Dioghenide sub directorul școalei de șoferi, cu d-ra Ana Hristea.

Nuni au fost d-na și d. prof. universitar Ștefan Bârsănescu.

x Se aduce la cunoștința părinților cari au copii la școala primară de fete „Al. Lambrior" că înscrierile și reînscrierile se fac în locuința școlii din Str. Sărărie.

Intre gând și faptă

(Continuare din pagina 1-a)

care mai bune și înființează instituții, cu puzderii de funcționari.

Dar, în general, mai toți aceștia se mărginesc numai să studieze, să discute și să aștearnă pe hârtie planurile de muncă sau înfăptuire ale diferitelor mult așteptate înfăptuiri; iar când e vorba de legi, autoritățile dau ordine de executare, pe care însă, prea puțini le execută așa cum se cuvine și cum cere nevoia statului, sau a cetățenilor; și tot atât de puțini controlează executarea, din cei însărcinați cu aceasta.

Este dar — mai cu seamă la noi și în majoritatea cazurilor — o prăpastie între gând și faptă, deși ele trebuesc să existe oricând inseparabile și totdeauna manifestate printr'o realizare practică. Și există această prăpastie, pedeoparte, fiindcă nu ne place să fim harnici—și neplăcându-ne hărnicia, este natural să găsim că, este mult mai ușor și mai comod să facem un plan în gând sau prin vorbe, decât să-l realizăm; iar pedealta, fiindcă deasa repetare a planuirilor fără înfăptuiri, a creat în mentalitatea celor mai mulți dintre noi iluzia obsedantă cum că, dacă am gândit, plănuit și poruncit, înfăptuirile s'au realizat sau se vor realiza.

Așa că, acum, cei mai mulți slujbași sau simpli cetățeni — și nu din cei mai puțin remarcabili ca intelectualitate și bune intențiuni — s'au obicinuit să nu'și mai bată capul cu înfăptuirile, rămânând cei dintâi cu câștigul salariului fără muncă, și cei d'al doilea, ca și cei dintâi cu iluzia că, totul se va face, dacă s'a plănuit și s'a ordonat. Iar statul și societatea rămân cu paguba sigură că nu-i merg treburile cum s'ar cuveni, fiindcă aproape nimenea nu'și face datoria pedeantregul.

Dar oare această stare de lucruri, care e o boală morală din cele mai păgubitoare pentru societate și stat, nu poate avea nici-un leac și trebuie lăsată să dăinuiască, împreună, cu consecințele ei funeste?

Sigur că nu.—Și leacul cred că ar fi, străduința cinstită, serioasă și perseverentă a conducătorilor țării și neamului, de a fixa în sufletul și mintea indivizilor, printr'o cultură și educație temeinică, dragostea de muncă și înțelegerea clară că gândul este o idee,—adică o abstracțiune—și nicidecum o realitate și că, oricât de strălucit ar fi el, nu poate avea valoare, din punctul de vedere al vieții practice, decât numai atât timp cât s'a concretizat într'o faptă și anume într'o faptă bună și folositoare individului și mai ales statului și colectivității.

Colonel Ion Zamfirescu

x **Vorbăria nesocotită costă vieți omenești.**

Anchetele „Opiniei"

IN CIMITIRUL OAMENILOR VII,

colonie de regi şi împăraţi fără tron şi fără coroană

O vizită la Spitalul Socola

Acum când trăim vremuri de apocalips, când moartea e presărată cu o sadică demenţă pe tot cuprinsul globului, o vizită într'un ospiciu de nebuni e un prilej de... refugiu şi de control al... nebuniilor noastre. Şi să nu vă supere acest fel de exprimare, deoarece dacă veţi urmări cu atenţie rândurile ce urmează, mă veţi înţelege.

E destul să recitim cuprinsul primei pagini a unui studiu, „Maladies mentales" a lui E. Esquirol, apărut în 1838 la Paris. Iată-l:

„Câte gânduri pentru filosoful care degajându-se de tumultul lumii, parcurge o casă de nebuni! El regăseşte aici aceleaşi idei, aceleaşi greşeli, aceleaşi pasiuni, aceleaşi nenorociri: este o lume la fel cu a noastră, dar într'o asemenea casă (de sănătate) trăsăturile sunt mai dure, nuanţele mai marcate, culorile mai vii, efectele mai tari, pentrucă aici omul se arată în toată goliciunea sa. Pentrucă el nu-şi disimulează de fel gândurile, pentrucă nu-şi ascunde de fel defectele, pentrucă nu oferă de loc pasiunilor sale farmecele care să le seducă, nici la viciile sale aparente, care înşeală.

„Fiecare casă de sănătate are dumnezeii săi, fanaticii săi; împăraţi, regi, miniştri, curtezani, bogaţi generoşi, soldaţi etc".

Coloniştii vii ai unui cimitir

In felul lor, aceşti „coloniştii" retraşi de restul lumii sunt fericiţi în sfera visurilor, delirului sau neştiinţei lor. Ei sunt ceeace vor: regi, împăraţi, etc. sau dacă nu, nu vor nimic căci n'ar putea să ştie ce vor. Pentru noi însă, majoritatea lor — a acelora pentru care boala le-a fixat domiciliul stabil în ospiciu — ei nu reprezintă decât locatarii vii ai unui cimitir. Ei nu mai sunt decât material viu — asemenea unor cobai — pentru experienţe, care se desvălue din misterul negăsit încă, al maladiilor lor. Şi numai umanitatea care a mai rămas oarecum printre noi, te opreşte să le scurtezi chinuitul trai de inconştienţă sau delir. Căci existenţa lor e asemuitoare... morţii; ce folos că organismul funcţionează normal, când creerul ţi-e întunecat şi nervii alteraţi, şi deci nu-ţi mai poţi da seama de ce-i în jur: bine sau rău, frumos sau urât? E ceva dureros de paradoxal să trăeşti, ca... un mort

In anchetă la.. Socola

Când m'am decis să fac o anchetă în azilul de alienaţi dela Socola (aşa cum se întitula, actualul spital de boli nervoase la 12 Octombrie 1905, când a fost deschis sub conducerea d-rului Al. Brăescu, nu m'am gândit să fac ceva.., spectaculos: să transform durerea existenţei pensionarilor acestui azil, în prilej de compătimire sau senzaţii tari pentru amatori. Am făcut-o mai mult din curiozitate şi dorinţa de a pătrunde cât de puţin în tainele celeilalte vieţi; a nebunilor. Şi a vedea, după cum se prezintă ei, cât de normali sau anormali sunt ceilalţi semeni ai noştri, care nu-s cunoscuţi în cazierele Socolei.

De aceea urmăriţi-mă şi Dvs. în această vizită pe care o fac la spitalul de boli mintale dela Socola şi trageţi concluziile pe care le veţi crede de cuviinţă.

Când veţi citi ancheta însă, să nu vă surprindă dacă vă vor apuca... durerile de cap. Căci am simţit şi eu destul de acut în timpul peregrinării printre paturile şi rezervele cu bolnavi mintali. Am asistat în două zile la toate crizele de maladii mintale: dela cei mai violenţi, până la cei mai paşnici şi inofensivi. Am trăit intens câte o părticică din durerile şi tragediile celor vre-o 700 de pensionari dela Socola.

Păşind într'o lume cu totul altă decât a noastră

Când maşina m'a lăsat într'o Duminică dimineaţă la intrarea în birourile cancelariei spitalului Socola, am coborît cu intenţia pregătită mai dinainte de a lăsa în anonimat pe toţi bolnavii ce-i voi cunoaşte aici. M'am decis să nu le divulg numele — atât pentru ei, cât mai ales pentru familiile lor, — şi să nu-i consider decât ca un „caz" şi nimic mai mult.

Datorită acestui fapt, promis solemn dealtfel, mi-a şi fost permis de d. prof. dr. Leon Baliff să păşesc pragurile pavilioanelor în care există o viaţă cu totul altfel decât a noastră, cu aceiaşi oameni însă.

Un prim aspect...

D. prof. Leon Baliff, foarte binevoitor, m'a primit în cabinetul d-sale de lucru dându-mi mai întâiu unele explicaţiuni preliminare, pentru a mă putea familiariza mai uşor cu atmosfera de... balamuc. Mi-au atras atenţia în biroul d-sale, nişte hărţi ale regiunei noastre foarte interesante prin prezentarea lor: cu bolduri colorate, sunt marcate toate cazurile de maladii nervoase ivite în fiecare colţişor de pământ al Moldovei. Dar despre aceasta, ne vom ocupa mai târziu, pe larg.

...şi o primă surpriză

O deosebită surpriză a fost pentru mine însă, constituită din nişte statuete executate de un pacient al spitalului, statuete care reprezinta fiecare în parte foarte caracteristice tipuri de alienaţi mintali. Autorul lor e şi... literat şi după cum ne o spune şi d. prof. Leon Baliff, are multe afinităţi confrăţeşti—în materie de vinaţuri —cu Pastorel Teodoreanu. Dar şi despre acest personagiu, extrem de interesant, vom vorbi mai târziu.

20.000 de caziere

După ce am vizitat biblioteca bogat înzestrată cu tratate şi reviste medicale de specialitate (unele chiar din... China şi Japonia), am trecut într'o sală specială a fişierelor unde toţi bolnavii care s'au perindat pe aici pentru consult sau tratament, au cazierul lor complect.

Până acum sunt vre-o 20.000 de astfel de caziere, numărătoarea lor începând din anul 1905.

Acum să-i mulţumim d-lui prof. Baliff pentru autorizaţia şi concursul dat, şi însoţit de d-ra Militina Mereuţă, o simpatică internă a spitalului, să păşim...

...în pavilionul de pensionari-femei...

...unde am intrat după ce a fost desferecată o poartă masivă de fier. In acest pavilion se aflau mai bine de 60 pensionare care, datorită situaţiilor materiale, îşi pot permite un tratament special şi în acelaş timp în confort. Aici bolnavii au rezerve speciale frumos amenajate, în care încap 1—3 persoane.

D-ra Melania Mereuţă ne conduce pe rând în fiecare rezervă, explicându-ne pe scurt diferitele maladii ale pacienţilor şi stările lor specifice.

Zerdra!

In rezerva 26 ne este dat să vedem primul spectacol dureros de aici. O fată tânără stătea imobilă în pat şi oricum ai fi aşezat-o rămânea fixă în aceiaşi poziţie, fără a reacţiona la o întrebare sau la vre-un sgomot. D-ra internă care ne însoţeşte punându-i mâna pe umăr o zgudue şi-i spune pe nume:

— Zerdra! Uită-te la noi.

Bolnava însă a rămas imobilă ca mai înainte. Ea e o victimă a schisofreniei.

Femeia pătrunsă de... electrozi

Trecem şi în alte rezerve prin care vedem bolnave ţinuite la pat de diferite maladii ca: parchinson, tabes acut, scleroză, hemplegie, până ce în rezerva No. 18 dăm de o pacientă care tot timpul se ascunde cu capul în... perete, spunând că e pătrunsă de... electrozi. Tot timpul gura îi este plină de o salivă abundentă, ceiace o împiedică foarte mult de a vorbi.

COSMA DAMIAN

— *In numărul viitor:* De vorbă cu o regină... particulară —O maniacă în plină criză— Cu picioarele... în drum spre America—O idioată ca în romanele lui Dostoiewschi—O întâlnire nu prea plăcută, etc.

O dezminţire

Guvernul a dat următorul comunicat:

Unele posturi de radio străine stăruesc să răspândească în ormaţiuni asupra unor pretinse ciocniri de trupe la graniţa româno-sovietică. Se afirmă deasemeni că guvernul sovietic ar fi cerut demobilizarea regiunilor din Moldova, vacine cu URSS.

Se desmint aceste ştiri.

Dl. Ion Mihalache îşi justifică averea

D. Ion Mihalache, fost ministru, a depus încă dela 11 Septembrie crt., la Preşedinţia Consiliului de miniştri, dosarul relativ la inventarierea şi justificarea averii d-sale, conform decretului lege No. 3077 şi 3098 din 940.

Justificarea averii depusă de d. I. Mihalache nu se mărgineşte la ultimii 10 ani, ci cuprinde situaţia gospodăriei d-sale de când a început activitatea sa politică, adică din ajunul războiului trecut, 1916—1918, până în prezent.

A vorbi este a semăna a asculta este a culege

Nouii prefecţi

Următorii domni au fost numiţi prefecţi de judeţe:

Alba: Baciu Grigore, Arad: Rotea Ilie, avocat, Argeş: Georgescu Mihail, doctor, Bacău: Vasile Stoian, profesor, Baia: Grigorescu Constantin, Bihor: Luca Constantin, colonel în rezervă, Braşov: Traian Trifan, avocat, Brăila: Stere Mihalexe, avocat, Caraş: Ion Vinţan, profesor, Câmpulung: Cristea Rusu, avocat, Cluj-Turda: Vasile Hanu, profesor, Constanţa: Nicolae Seitan, avocat, Covurluiul Orleanu Mihai, avocat, Dâmboviţa: St. Spataru, colonel în rezervă, Dolj: Nicolae Roşulescu, avocat, Dorohoi: Barbu Stroici, Făgăraş: Virgil Mateiaş, avocat.

Fălciu: Dr. Victor Corbuţiu, avocat, Gorj: Octavian Tucu, profesor. Hunedoara: Dr. Iosif Cristea. Ialomiţa: Ion Bogdan Munteanu, avocat. Iaşi: Alexandru Ventonic, medic. Mehedinţi: Crişi Axente, avocat. Muscel: Paul Galaşeanu, profesor. Neamţ: Eftimie Galan, farmacist. Olt: Victor Georgescu avocat. Prahova: Marin Stanescu, fost preşedinte de Tribunal. Putna: Petre Ţocu. Rădăuţi: Sulcina Nicolae. Râmnicu-Sărat: Inginer G. Vlad. Roman: Ion Niculescu, avocat. Severin: Tiberiu Miter, profesor. Sibiu: Dr. Fleşeriu Ion, avocat. Suceava: Gavril Ionescu, profesor, Târnava-Mare: Ion Creangă, profesor.

Târnava Mică: Ion Covrig Nonea, profesor, Tecuci: Dobre Ion, profesor, Teleorman: Nicolae Zaharia, profesor, Timiş-Torontal: Ilie Ghenadie, profesor, Tulcea: Ştefan Predescu, Tutova: C. Bolintineanu, colonel în rezervă, Vaslui: Al. Costăchescu, col. în rezervă, Vâlcea: Bărbulescu Victor, avocat, Vlaşca: Anibal Dobjan k, colonel activ.

INFORMAŢIUNI

x *Ministerul Sănătăţii a numit delegaţi legionari pe lângă toate spitalele şi institutele sanitare din Bucureşti, ce depind de acest minister.*

x D. Horia Sima a dat d-lui Nicolae Patraşcu însărcinarea de secretar-general al mişcării legionare.

x D. Gh. Grigorcea, ambasador a fost delegat a îndeplini funcţiunea de secretar general al ministerului afacerilor străine.

x D. dr. Ovidiu Vlădescu asistent universitar, a fost numit secretar general al Preşedinţiei Consiliului de miniştri.

x D. Grigore Florescu, conferenţiar la facultatea de litere din Bucureşti, a fost numit administrator al Casei Şcoalelor, în locul d-lui Ştefan Şoinescu.

x Dl. general Const. Ionescu primarul oraşului, care a fost plecat în concediu, s'a reîntors eri în localitate reluându-şi ocupaţiile.

x D. prof. Vasile Băncilă a fost numit director al învăţământului secundar, din ministerul educaţiei naţionale, în locul d-lui I. Bratu.

x Conducerea Epitropiei Sf. Spiridon a revenit asupra deciziei dată, cu privire la întreruperea curentului electric în saloanele şi sălile spitalului central.

Astfel că începând de eri lumina va arde în tot spitalul în toate orele din zi şi noapte.

x D. Ion Costea, profesor la liceul de băeţi Nr. 2 din Cluj, a fost numit director al învăţământului particular şi confesional, din ministerul educaţiei naţionale, în locul d-lui Augustin Caliani.

Viza livretelor de pensii

Se aduce la cunoştinţa d-lor pensionari lunari că viza livretelor de pensie în vederea achitării pensiilor pe luna Septembrie 1940, se va face după următorul itinerar:

Luni 23 Septembrie 1940 a. m. pens. I. O. V. şi cei cu litera A. iar după amiază cu literele B. E. şi U.

Marţi 24 Septembrie a. m. pensionarii cu literele C. şi F. iar după amiază literile D. I. şi Z.

Miercuri 25 Septembrie pensionarii cu literele G. J. K şi O.

Joi 26 Septembrie pensionarii cu literele M, H şi L.

Vineri 27 Septembrie pensionarii cu literele N. P. şi V.

Sâmbătă 28 Septem. pens. cu literele R. S. T.

Plata se va face prin perceptiile respective numai după primirea acreditivului şi ridicarea lui dela Banca Naţională.

✚

Mult întristaţi: Hamestui soţie, familia Zacar Asadurian, familia Sahac Asadurian, fam. Misat Matosian, fam. Horen Melichian, fam. Setrac Ohanesian, fam. Onic Aslanian, fam. Paşaian Câmpu Lung-Muscel, fam. Setrac Kaprelian-Bucureşti, fam. David Kapighian-Bucureşti, precum şi familiile înrudite au durerea a face cunoscut încetarea din viaţă a iubitului lor soţ, frate, unchiu

Boghos Asadurian

comerciant

Înmormântarea va avea loc mâine Duminică 22 Sept. a.c. ora 2 jum. p. m. la cimitirul Armenesc.

Cortegiul va pleca de la Biserica Armenească din str. Armeană.

Toţi care l-au cunoscut sunt rugaţi a lua parte.

Familia Zancke anunţă pe prietenii şi camarazii că parastasul de un an al neuitatului lor

Petru Zancke

mort în credinţa legionară la Miercurea Ciucului, va avea loc în Duminică 22 Septemb. crt. ora 10 jum. la Biserica Sf. Treime-Păcurari.

Cine e înţelept, învaţă să tacă şi să asculte

Oglinda vă înfăţişează frumuseţea
O fotografie artistică v'o păstrează pentru totdeauna
Preferaţi
STUDIO-UL MIMOSA
Str. CUZA-VODĂ 7.
care execută lucrări exclusiv artistice.

PIERDUT buletinul biroului populaţiei Iaşi, pe numele Victoria Şoreanu, Str. Frumoasa No. 5. Îl declar nul.

Dr. Mihail Derevici
Medic Primar de Spital
BOALE NERVOASE, TURBURĂRI GLANDULARE
Tratamentul Reumatismului cronic
consultă: 3-5 p. m.
In Str. Păcurari 35

Dacă este vorba de îngrijirea copilului Dvs...
atunci luaţi săpunul, Baby-Crème şi pudra
NIVEA
Aceste produse sunt preparate după prescripţie medicală şi din cele mai pure şi fine materii prime.

Ministerul Finanţelor
Biroul Personalului

PUBLICAŢIUNEA No. 19394
13 Septembrie 1940

Se aduce la cunoştinţa celor interesaţi că, în ziua de 1 Octombrie 1940, ora 10 dimineaţă, se va ţine licitaţie publică în localul Ad-ţiei de Constatare Mixtă Iaşi, pentru închirierea unui chioşc de vânzare a produselor R.M.S. situat în Iaşi str. Cuza Vodă No. 51 în următoarele condiţiuni:

1) Licitaţia se va ţine în conformitate cu disp. art. 88-106 din legea contabilităţii publice.

2) Licitaţia va începe de la suma de 20.000 lei.

3) Ofertanţii vor depune odată cu ofertele şi recepisa de consemnarea garanţiei de 5 la sută la suma oferită.

4) Caetul de sarcini poate fi văzut în zilele şi orele de serviciu la Ad-ţia de Constatare—Biroul Personalului.

Administrator de Constatare,
N. G. Stanciu
Şeful Biroului Personalului
V. Stolniceanu

DURERI DE STOMAC

Acele interminabile nopţi albe acele deşteptări matinale penibile cu capul greu şi gură amară, acele zile, când cădeţi de somn, sunt datorite foarte adeseori unei digestii defectuoase. Alimentele ingerate la prânz fermentează sau provoacă o secreţiune prea acidă a sucului gastric, care irită mucoasele stomacului. Pentru a vă scăpa de indispoziţiile de stomac luaţi după fiecare masă o mică doză de pudră sau 2-4 comprimate de Magnesia Bisurata. Neutralizând efectul dăunător de aciditate, Magnesia Bisurata face să dispară în câteva minute acrelile, apăsările, râgâielile şi toate indispoziţiile digestive, datorite hiperaciditătii stomacale. Fie că suferiţi ziua sau noaptea, Magnesia Bisurata vă va aduce uşurare.

DIGESTIA ASIGURATĂ prin
MAGNESIA BISURATA
Se găseşte de vânzare la toate farmaciile şi drogueriile din ţară. In pudră lei 75.— şi 110.— în comprimate lei 100.— şi 150.— Flaconul mare este mai economic.

Familiile Ing. G. Buchman şi I. Barasch

anunţă că Duminică 22 Septembrie a.c. ora 10 dim. are loc la cimitirul Israelit din Iaşi, ploasa solemnitate a punerei pietrei funerare pe mormântul mult iubitei şi neuitatei lor

ANETTA Ing. BUCHMAN
(născută Barasch)

rugând rudele, prietenii şi cunoscuţii a lua parte.

MICA PUBLICITATE

Inchirieri

INCHIRIEZ: parter 2 camere, 2 antrete, bucătărie, camară, closet, Str. Cogălniceanu No. 7 A.
Vizitarea — Marţi, Joi şi Sâmbătă orele 15—17.

DE INCHIRIAT două camere mici, cu sau fără mobilă cu apa instalată, lumină, etc. A se adresa la proprietar Arnold Weinrauch Str. Anastasie Panu No. 18, între 11—1 a.m. şi 3—6 p.m.

DE INCHIRIAT odaie şi bucătărie sau două odăi şi bucătărie. Adresa la ziar.

DE INCHIRIAT în Str. Albinetz 14 bis un apartament compus din 4 camere, bucătărie, pivniţă, camară de lemne sau 2 apartamente a câte 2 camere şi atenanse.

DE INCHIRIAT în strada Cuza Vodă No. 16 două apartamente: Un apartament la etaj având 6 camere şi un hall mare, baie, atenanse, calorifer, parchet—tot confortul şi un apartament la parter compus din 4 camere, baie, atenanse.
A se adresa d-lui S. Catz, Str. Ştefan cel Mare 15.

DE INCHIRIAT, 4 odăi, bucătărie, odaie de baie, parchet, teracotă, la parter şi 3 odăi, bucătărie, la etaj, în ograda din Str. Cuza Vodă 60. A se adresa la proprietar.

DE INCHIRIAT odaie mobilată, confort, eventual bucătărie. Adresa la ziar.

UMBRELE bune şi ieftine cu 20% reducere şi ori ce fel de reparaţiuni găsiţi la magazinul LA LEON care s'a mutat în str. I. C. Brătianu 113 lângă farmacia Racoviţă.

CUMPĂR casă, două camere cu bucătărie, până la 60,000 lei. A se adresa Friziceria Fraţii Ignatencu, Strada Ştefan cel Mare 8 bis.

PREPAR elevi de licenţă la toate materiile, clasa 7-a şi 8-a partea ştiinţifică, bacalaureat, deasemenea pentru admiterea la fac. de Ştiinţe şi Politechnică. A se adresa la ziar sub „Absolvent".

Dr. Gancevici
consultă
BOLI DE PIEPT
Str. Lăpuşneanu 19
Luni, Miercuri şi Vineri
între orele 1—4 p. m

-- De teama invaziei --

Englejii trăesc sub ameninţarea unei invazii germane. Populaţia civilă (în cfusiv femeile) lucrează la tranşee şi adăposturi dealungul litoralului, pregătind lupta cu trupele germane.

In cliseu, femei săpând tranşee în regiunea Londrei.

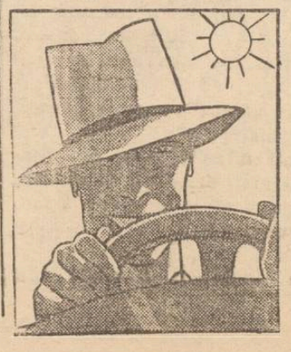

nevralgii
dureri de cap
răceli
testa

ULTIMA ORA

O legislaţie greoae
a împiedecat organizarea armatei
Al 4-lea document pub˙ at de d. general I. Antonescu

Bucureşti 21.—In continuarea publicărei documentelor care denotă slaba pregătire a înarmării ţării, de care s'au făcut vinovaţi foştii miniştri ai apărărei naţ onale, din trecutele guvernări, d. General Antonescu dă astăzi la iveală documentul IV, continuare la prefaţă:

Legislaţia greoaie şi încurcată a făcut imposibilă aplicarea ei. Labirintul de legi, regulamente şi dispoziţii a făcut ca acei care, chiar dacă aveau bunăvoinţa de a aplica legile, să fie în imposibilitate de a o face.

Avem nu mai puţin de 28 legi militare, cu numeroase modificări şi supra-modificări, care au fost făcute după capriciile şi interesele celor care s'au perindat la conducerea armatei.

Toţi acei care au făcut diferite abuzuri, sau care au avut de acoperit diferite manopere sau ilegalităţi, au ticluit în grabă alte legi şi alte regulamente. Cazul Skoda şi numeroase altele, sunt concludente.

Trebue să introducem ordinea în această dezordine. Legile trebue să fie serios studiate şi strict aplicate.

Un singur organ este îndrituit să elaboreze legi militare şi acela este Marele Stat Major, care trebue să lucreze după indicaţiile technice ce i le vor da cei din subordine.

Hidrocefalia

....este de asemenea o grea pacoste pentru armată. Avem cei mai mulţi inspectori, şefi, comandanţi şi comandamente, decât orice armată.

Cele mai multe au atribuţii similare; — în schimb însă lipsesc elemente de execuţie.

Din cauza atâtor elemente superioare de conducere se face o grozavă risipă şi cheltuială cu clădiri, automobile, telefoane, trăsuri, ordonanţe etc. etc.

Organele de conducere militară s'au transformat într'o adevărată plagă pe capul armatei.

Trebue tăiat cu bisturiul în lung şi lat acest abonimabil sistem hidrocefal, — cari azi e un monstru cu un cap enerm şi trupul anchilozat,—un cap cu mult prea mare de cât trupul pe care se reazimă.

Trebue să reducem totul la strictul necesar.

Lichidarea rapidă a războiului
şi noua organizare a lumii
formează obiectul discuţiilor dela Roma
Problema Egiptului pe primul plan

Roma 21 (r. pr.)—Continuă a se păstra rezervă în ce priveşte misiunea d-lui Ribbentrop la Roma. Nici presa italiană nu publică comentarii.

Cercurile politice cred totuş că s'a discutat situaţia militară şi modalităţile de accelerare a războiului. Asemenea s'a discutat despre noua organizare a lumii după război.

Bineînţeles, s'au examinat şi raporturile Spaniei cu Axa.

Berlin 21 (r. pr.) — Unele ziare berlineze publică comentarii asupra întrevederilor dela Roma.

Ceia ce se ştie este că în capitala Italiei se discută problemele Africei şi noua reglementare a Europei.

Egiptul pare a fi problema cea mai importantă a preocupărilor italo-germane. Egiptul va fi eliberat de dominaţia britanică; însă nu se ştie dacă Axa va recunoaşte statului egiptean independenţa complectă.

In afară de această problemă, puterile Axei sânt decise, în general, să distrugă heghemonia militară şi politică a Angliei în Mediterana.

După constătuirile dela Roma se prevede o intensificare a operaţiilor militare pentru întrângerea Angliei, atât pe metropolă cât şi în colonii.

*

Roma 21 (r. pr.) — Dl. von Ribbentrop a avut ieri a doua întrevedere cu d. Mussolini, timp de un ceas. Au asistat şi d-nii Ciano, von Makensen şi Dino Alfieri.

Ministrul de externe german va părăsi Roma astăzi sau cel mai târziu mâine.

*

Roma 21 (r. pr.) — Se crede că în curând va avea loc o nouă întâlnire a Führerului Hitler cu Ducele Mussolini.

După înapoerea dela Roma
d. von Ribbentrop se va întâlni cu delegatul Spaniei

Berlin 21 (D. N. B.)— D. Serano Sunner, ministrul de interne al Spaniei, va reveni în curând la Berlin, unde va aştepta reîntoarcerea d-lui von Ribbentrop din capitala Italiei, cu care urmează să continue discuţiile începute înainte de plecarea la Roma, a ministrului de externe german.

O comisie italo-germană
anchetează atrocităţile ungureşti
Comisia a putut constata actele de sălbătăcie şi a promis că se vor lua măsuri

Bucureşti 21. — Autori dovediţi ai cunoscutelor atrcoităţi împotriva populaţiei româneşti, ungurii au avut totuşi îndrăzneala să reclame puterilor Axei că populaţia maghiară din România... ar fi revoltată!

O comisie de ofiţeri italo-germani a sosit la Turda ca să ancheteze reclamaţiile ungureşti. Rezultatul a fost cu totul contrar celui urmărit de unguri.

Comisia italo-germană a constatat că „victimele" maghiare sunt perfect tefere şi n'au avut nimic de suferit. Mai mulţi unguri interogaţi de ofiţerii italieni, au declarat că sunt bine trataţi.

Tocmai în timpul anchetei, a sosit la Turda, venind din teritorul ocupat de unguri, un camion cu romîni schingiuiţi. In faţa acestei probe evidente, comisia italo-germană a plecat la Cluj şi în alte localităţi unde s'a putut convinge de barbaria ungurească.

Comisia italo-germană s'a înapoiat la Turda şi a declarat că va interveni la locul în drept, spre a se lua măsuri ca atrocităţile maghiare să înceteze.

*

„Universul" şi celelalte ziare continuă a descăinui acte revoltătoare comise de populaţia ungurească, cu sprijinul jandarmeriei şi armatei maghiare.

Astfel, la Cluj au fost arestaţi şi maltrataţi toţi poliţiştii români.

La Baiuş se află arestaţi peste 600 funcţionari români.

Spitalul din Oşorhei e plin de victimele jandarmeriei ungureşti. Acolo se află, desigur, şi fostul primar din Oşorhei, împreună cu fratele său.

La Satul Mare se află închişi peste 100 ţarani români. Închisoarea devenind neîncăpătoare, se întrebuinţează în acest scop şi beciurile şcoalei reformate.

Intelectualii sânt pretutindeni maltrataţi. Unii au fost transportaţi la Debreţin „pentru cercetări".

La Gherla, Tg. Mureş şi în alte localităţi bandele maghiare devastează prăvăliile şi locuinţele româneşti.

In multe părţi se confiscă semănăturile, vitele şi uneltele ţaranilor români; şi chiar se dă foc caselor. Parohiile bisericelor unite sânt trecute la cultul catolic, iar mulţi preoţi români uniţi au fost arestaţi.

Protestul universităţilor

Profesorii universităţilor din România au trimis o telegramă d-lui von Ribbentrop, în care protestează contra sălbătăciilor maghiare şi roagă ca puterile Axei să asigure condiţiuni normale de viaţă pentru poporul român din Ardealul cedat Ungariei.

In fruntea semnatarilor telegramei se află d-nii C. Stoicescu, I. Nistor, Gh. Brătianu etc.

Dr. C. Stral
Asistent Universitar
Medic al Asig. Sociale
Boli interne
Diagnostic prin Raze X
(Roentgen)
Str. LASCAR CATARGI 51
(colţ cu V. Conta) Cons. 2—5

Comunicări ale preşedinţiei Consiliului de Miniştri
COMUNICAT pentru FUNCŢIONARI
UN OM, UN SALAR ...dar un salar de muncă şi demnitate

Preşedinţia Consiliului de miniştri comunică:

Pentru a putea restabili ordinea şi salva Statul a fost nevoe de măsuri adânci, care să curme din rădăcini tot răul.

Din datele ce se vor publica, ţara toată şi funcţionarii vor vedea ce înspăimântătoare abuzuri au fost săvârşite, ce risipă şi fraudă s'au făcut cu banii contribuabililor uneori chiar de funcţionarii înalţi.

Pentru a înlătura aceste abuzuri şi în acelaş timp pentru a deschide porţile vieţii şi dreptului pentru toţi, s'a pus principiul: „un om, un salariu".

Acest salariu nu va fi însă cel de azi.

Acest salariu va asigura întâiu minimum de existenţă pentru funcţionar şi familia lui, ţinând seama de greutăţile ei adevărate.

Acest salariu va fi în al doilea rând un salariu care va răsplăti cu adevărat munca şi calitatea celui care o depune.

Acest salariu va fi o consfinţire a meritelor excepţionale, pentru ca valorile de seamă ale neamului să fie alese.

„Un om, un salariu, dar, un „salariu de muncă şi demnitate".

Se vor organiza mijloace de sprijin adevărate al funcţionarilor prin Case de Credit, locuinţe eftine, cooperative de Ministere, etc.

Intregul program al generalului Antonescu în privinţa funcţionarilor va fi înfăţişat în câteva zile.

Generalul Antonescu roagă deci pe toţi funcţionari, cei dintâi slujitori ai Statului, cari ştiu mai bine decât toţi starea haotică şi nedreaptă în care se găsea Statul, să aibă încredere şi răbdare.

Să primească această jertfă scurtă şi trecătoare, după ce jertfe au făcut pentru Stat toţi contribuabilii lui, şi să înţeleagă că nu se poate organiza Statul şi nu se pot reforma salariile cu dreptate şi adevărată înţelegere, decât reclădind totul dela bază şi înlocuind toate abuzurile printr'un principiu aplicabil tuturor.

In această jertfă scurtă şi românească, generalul Antonescu este alături de funcţionarii Statului. El nu primeşte decât un salariu de întreţinere modestă.

COMUNICAT PENTRU MUNCITORI
Sprijin pentru muncitori şi apărare contra abuzurilor

Preşedinţia Consiliului de Miniştri comunică:

Folosind împrejurările grele şi măsurile luate pentru curăţirea Statului şi îndreptarea lui, unii netrebnici răspândesc în lumea muncitoare manifeste în care guvernul este arătat ca inamic sau nepăsător faţă de muncitorime.

Generalul Antonescu face apel la muncitorii Neamului ca să înţeleagă că lupta lui de curăţirea şi îndreptarea Statului, de aşezare a dreptăţii şi de biruinţă a muncii este însuşi crezul clasei muncitoare.

De îndată ce opera de curăţire se va sfârşi — foarte curând—ve veni cu măsuri de sprijin al muncitorilor şi de apărare a lor contra tuturor abuzurilor.

Muncitorii să fie români întregi şi adevăraţi oameni şi să înţeleagă că nu pot fi schimbate într'o clipă toate fărădelegile, nici îndreptate fără mijloace, toate nedreptăţile.

Pentru găsirea acestor mijloace lucrează azi. Pentru folosirea lor de muncitori va lucra mâine.

Programul generalului Antonescu privitor la muncă şi asistenţă socială va fi înfăţişat muncitorimii în câteva zile.

Plângerile trebuesc adresate direct miniştrilor respectivi

Preşedinţia Consiliului de miniştri comunică:

Activitatea conducătorului Statului este peste măsură îngreuiată de faptul că foarte multe plângeri îi sunt adresate direct.

Toţi locuitorii ţării, care au drepturi de apărat, sunt rugaţi să aibă toată încrederea în colaboratorii generalului Antonescu. Să se adreseze deci, direct miniştrilor respectivi cărora le revine sarcina de a rezolve, drept şi repede, orice plângere ce primesc.

Ei lucrează după gândurile şi dispoziţiile sale.

Pentru autorităţile publice şi particulari

Preşedinţia Consiliului de Miniştri comunică:

Toate autorităţile de Stat, comunale, etc., precum şi particularii sunt înştiinţaţi că toţi acei ce se vor prezenta ca legionari sau exponenţi naţionalişti, cerând posturi sau pretinzând să exercite inspecţii şi control, să fie imediat deferiţi autorităţilor poliţieneşti sau administrative, cari au ordin să-i aresteze.

Legionarii adevăraţi nu pot îndeplini decât acte de ordine şi nu pot lucra decât cu însărcinări legal atribuite.

Acei cari procedează altfel sunt agenţi provocatori sau uneltitori în contra ordinei în Stat şi a prestigiului autorităţii.

Nu se vor mai face deblocări în armată

Preşedinţia Consiliului de Miniştri comunică următoarele:

Persoane răuvoitoare care nutresc opinii contrare actualei ordine a Statului, au răspândit în ultimul timp în armată, svonul despre noui deblocări şi pensionări de ofiţeri şi subofiţeri.

Se dă cea mai categorică desmintire acestui svon.

Contribuţia naţională extraordinară de 2% este o mare colectă populară pentru înarmarea ţării. Să plătim, deci, această contribuţie pentru înzestrarea armatei cu patriotismul ce-l datorăm ţării care ne hrăneşte şi ne apără.

Italienii luptă în Egipt
cu forţe suficiente
şi sânt superiori englejilor

Roma 21. (Stefani)—Ziarele americane relevă că Mareşalul Grazziani, în ofensiva luată împotriva Egiptului, dispune de forţe motorizate suficiente şi în plus are avantaje superioare aeriene.

Ziarele scot în evidenţă că invazia în Egipt nu a fost precedată de o declaraţie de război.

*

Londra 21 (Reuter) — Marele Cartier al forţelor britanice din Egipt publică la Cairo următoarele amănunte asupra operaţiunilor militare:

Inaintarea forţelor italiene a fost oprită la Sidi Barani la circa 380 Km. de Alexandria.

Comandantul suprem al armatelor coloniale italiene, mareşalul Grazziani, procedează la reorganizarea forţelor şi la întărirea poziţiilor cucerite.

Avioanele aritanice au atacat cu succes concentrările de trupe italiene dela Ben Gazi din Lybia.

Unităţile marinei de războiu cari au bombardat trupele italiene la Sidi Barani s'au întors fără nici un fel de pierderi, la bazele lor din Alexandria.

Ştiri poliţieneşti

Accident mortal. — Un grav accident s'a întâmplat aseară în apropiere de Tg. Frumos.

Autocamionul No. 18.053 Buc., condus de şoferul Lupaşcu Spiridon, a călcat pe copila Axinte Botrina din Tg. Frumos, în etate de 6 ani, omorând-o pe loc.

Cercetările au stabilit că accidentul se datoreşte lefiţei care s'a agăţat de maşină în mers.

*

Agresiune.—Intre Solomon Zuberman din str. Ghica-Vodă 35 şi Moise Goldştein din str. Tatarăşi 62 angrosişti de vite şi Baier Vladimir şi I. Iltode măcelari, s'a iscat o ceartă eri în Abatorul Comunal, în urma căreia a fost tăiat cu cuţitul Baier Vladimir.

Poliţia cercetează.

*

Furt.—Au fost aduşi la poliţie locuitorii V. Sandu, V. Ivaşcu şi V. Timofte din com. Voineşti, pe motiv că ar fi furat nişte lemne din pădurea statului, pe care vroiau să le vândă la oraş.

*

Scandal la chef.—Au fost înaintaţi poliţiei numiţii Nichita Dinescu şi Ştefan Ungureanu din str. Zugravi 19, Ion Duliman din str. Lipovană 17, Aurel Iosif din str. Zugravi 30 şi Şt. Braum din str. Morilor 52, acuzaţi că fiind în stare de ebrietate au provocat scandaluri în diferite locaţiuni din B-dul Ferdinand.

*

Diverse. — Este cercetată la poliţie reclamaţia făcută în contra d-nei Paulina Fainblatt comerciantă din str. Moara de Vânt 59, acuzată că a încercat să mituiască cu... 10 lei pe gardianul public din post, care iar îi atras atenţia că ţine desch să prăvălia peste orele legale.

Desfiinţări şi contopiri
de ministere

Bucureşti.—Preşidenţia Consiliului de Miniştri a luat dispoziţiile următoare:

Ministerul Muncii se desfiinţează contopindu-se cu Ministerul Sănătăţei şi Ocrotirilor Sociale.

Ministerul Cultelor şi Artelor se desfiinţează, contopindu-se cu Ministerul Educaţiei Naţionale.

Ministerul Minorităţilor se desfiinţează, trecând la Preşidenţia Consiliului de Miniştri,

Ministerul Propagandei Naţionale şi al Presei se desfiinţează, trecând ca subsecretariat la Preşidenţia Consiliului de Miniştri.

Ministerul Inventarului şi al Avuţiei Publice se desfiinţează, trecând ca subsecretariat la Ministerul de Finanţe.

Creditele alocate acestor ministere se anulează.

Se înfiinţează *Ministerul Coordonării şi al Marelui Stat Major.*

— D. I. Antohi a fost numit secretar la Preşidenţia Consiliului de miniştri.

ORA 12

La Cairo se iau măsuri de apărare

Ankara 21 (A. T. O.) — Telegrame primite în cursul nopţii din Cairo, anunţă că guvernul egiptean continuă să studieze cu deosebită atenţie situaţia creiată prin invazia trupelor italiene.

La terminarea consiliului de miniştri de ieri, s'a dat un comunicat oficial prin care se anunţă că discuţiile vor continua şi în cursul zilei de azi.

*

Roma 21 (Stefani).—Cu începere de aseară, extraordinare măsuri de pază au fost luate de autorităţi la Cairo.

Poliţia oraşului a fost sporită cu încă 500 gardieni publici, iar echipe de lucrători construesc în grabă noui adăposturi antiaeriene.

Pregătirile Japoniei

Londra 21 (Britanova)-Din Tokio se anunţă că preşedinţia de consiliu a avut o conferinţă de 3 ore cu ministrul afacerilor străine şi cu comandanţii armatei şi marinei.

Este de aşteptat că foarte curând Japonia să păşească la o hotărâre de mare importanţă.

Arestarea fostului ministru
francez Guy la Chambre

Roma 21 (Stefani). — Ştiri primite din Elveţia anunţă sosirea la Geneva a fostului ministru francez Guy la Chambre.

D. Guy la Chambre care vine din Spania, a plecat mai departe spre graniţa franceză unde la sosire s'a pus la dispoziţia autorităţilor poliţieneşti.

Fostul ministru a fost trimis sub stare de arest spre Vichy.

Se ştie că instanţa specială de justiţie dela Riom a pus sub acuzare pe dl. Guy la Chambre alături de ceilalţi foşti conducători ai Franţei.

ANUL XXXVII No. 10052

ABONAMENTE:
Lei 350. . . . . pe un an
„ 180. . . . . „ 6 luni
„ 90. . . . . „ 3 luni
„ 35. . . . . „ 1 lună
„ 1500. . . instituții publice

Inscris în reg. publ. periodice Trib. Iași la No. 21/1938.

Atelierele tipografice
IAȘI STR. LAPUȘNEANU 37

1 LEU

OPINIA

Ziar popular cotidian

MARȚI 24 SEPTEMBRIE 1940

TELEFOANE
Redacția . . . . No. 1293
Administrația . . „ 1299
Serv. de noapte . . „ 1435

Redacția și Administrația
IAȘI STR. LĂPUȘNEANU 37

Proprietar:
Succesiunea A. A. Bădărei

Director: C. R. GHIULEA

OPINIA

Pomenirea jertfei eroilor legionari

Procesiunea dela Vaslui. — Slujba oficiată de P. S. Episcop Grigorie. — Cuvântările. — Serviciile religioase dela Iași.

Ziua de 22 Septembrie rămâne în istoria țării ca o zi a martirajului tineretului român naționalist legionar; ea rămâne ca o zi de credință și biruință legionară.

Ziua de 22 Septembrie nu este numai ziua amintirilor, ci ziua când cinstind memoria legionarilor căzuți la datorie, să ne gândim la munca fără preget pe care trebuie să o depunem pentru neam și țară.

Impresionanta solemnitate dela Vaslui

Pentru orașul Vaslui, ororile săvârșite în noaptea de 21 spre 22 Septembrie 1939, nu pot fi date uitării. Aici au fost uciși cu mitralierele 32 legionari, scoși din lagăr pentru a da țării tributul de sânge care avea să aducă biruința legionară de astăzi.

Organizația legionară din Iași cât și cea din Vaslui, precum și prietenii mișcării legionare, au hotărât să aducă un creștinesc și pios omagiu de recunoștință tuturor camarazilor căzuți la datorie la Iași și Vaslui.

Din organizația ieșană au participat detașamente de legionari și legionare în cămăși verzi, în frunte cu: av. Eugen Dragomir, comand. Legiunei pentru Moldova, M. Sturdza, comand. legiunei Iași, Al. Ventonică, prof. univ. Gazdaru, dr. Spiridon Poliacu, dr. Dimitrie Stoleru, dr. Ioachim, dr. Paraschiv, dr. Gr. Osipov-Sinești, pr. Nae Luchian, pr. Cozma, pr. Rotaru, av. Zguroiu, av. Spitu, d-na dr. Paraschiv, d-na dr. Poliacu, etc. etc.

Deasemeni au fost prezenți un grup de legionari din București, în frunte cu d. comandant Toma Simion,—în afară de organizațiile locale și din împrejurimi.

Încă cu multe ore înainte de solemnitate, străzile orașului Vaslui erau înțesate de lume.

Când ultimele detașamente au descins în gara Vaslui, legionarii s'au încolonat și au pornit spre locul unde au fost uciși cei 32 camarazi, lângă gardul Școlii Normale, loc care este însemnat printr'o cruce.

În mijlocul șoselei se formează un careu și un sobor de 8 preoți, în frunte cu pr. N. Luchian, pr. Cozma și Pr. Rotaru din Iași, oficiază o slujbă de pomenire. Răspunsurile sunt date de corul legionarilor.

Momentul este impresionant. Ochii tuturor celor prezenți lăcrămiază, mai ales atunci când se face apelul celor 32 legionari uciși aici în noaptea de 21 spre 22 Septembrie 1939. Din sutele de piepturi, legionarii răspund într'un singur glas: *Prezent!*

După terminarea slujbei, se cântă diferite imnuri patriotice și legionare.

*

Slujba de pomenire fiind terminată, legionarii vizitează Școala Normală, local ce le-a fost hărăzit de către guvernele trecute drept lagăr, după care se reîntorc la cimitirul orașului, unde se află mormântul comun al celor uciși. În fața lui, pe o tăbliță bătută de cruce, stă scris: *„Aici odihnesc cei 32 legionari uciși mișelește în ziua de 22 Septembrie 1939"*, după care urmează numele tuturor celor înșirați.

Mulțimea, în frunte cu legionarii, fac din nou careu pentru a asista la slujba de parastas, oficiată de un impunător sobor de preoți în frunte cu P. S. episcop Grigorie Leu al Hușilor, care între timp sosise la Vaslui.

Răspunsurile sunt date de corul legionarilor.

Se face din nou apelul morților, după care P. S. Grigorie Leu, într'o scurtă și impresionantă cuvântare, arată jertfa tineretului român depusă pentru cauza naționalistă, astăzi învingătoare.

A luat apoi cuvântul *d. comand. Toma Simion*-București, care a spus că mișcarea legionară, cu toate asupririle ce le-a îndurat în decursul atâtor ani, și-a ajuns astăzi ținta mult dorită. Dumnezeu a fost cu noi. Asasinatele comise asupra atâtor nevinovați nu vor rămâne nerăzbunate. Pedeapsa va ajunge pe fratricizi. Societatea omenească îi va judeca și condamna cum se cuvine.

A urmat apoi întonarea mai multor cântece patriotice și legionare, după care într'o ordine perfectă legionarii s'au despărțit plecând spre Iași, București și alte organizații din împrejurimi.

La Iași

Ziua de 22 Septembrie s'a prăznuit la Iași cu toată cuviința și reculegerea.

Un serviciu religios pentru pomenirea celor uciși mișelește pentru dreapta lor credință, s'a oficiat la Biserica Sf. Spiridon de către un sobor, în frunte cu pr. V. Iordăchescu, epitrop al Așezământului, răspunsurile fiind date de corul bisericii.

Au fost pomeniți toți legionarii ieșeni, printre care: T. Tudose, N. Totu, D. Păucă, pr. Miron, Dănilă, Puiu și Florin Gârcineanu, etc.

A participat un numeros public, funcționarii instituției în frunte cu d. A. M. Frimu, secretarul general.

*

La Biserica Sf. Treime s'a oficiat deasemeni un parastas de un an pentru pomenirea legionarului Petre Zanoke, ucis la Mercurea Ciucului. A participat și o gardă de legionari, în frunte cu comandantul Anghel.

Dela biserică, întreaga asistență a pornit în procesiune spre cimitirul Sf. Treime-Păcurari, unde s'a oficiat o slujbă religioasă pentru toți legionarii uciși acum un an.

Asemenea slujbe religioase s'au oficiat la toate bisericele și cimitirele din oraș și județ.

VIRGIL GHEORGHIU

*

Solemnități impresionante au avut loc în principalele centre de martiraj al tineretului legionar.

La București, în prezența d-lui Horia Sima, s'au oficiat rugăciuni în biserica Sf. Ilie-Gorgani; apoi s'a făcut o procesiune la podul Sf. Eleftherie.

La Predeal și Brașov a asistat însuși d. general I. Antonescu, șeful statului, însoțit de d. Fabricius ministrul Germaniei și d. Chigi ministru Italiei.

La Râmnicul-Sarat, ploaia solemnitate s'a desfășurat în prezența d-lui subsecretar de stat Al. Constant, a d-lui av. Ilie Gârneață, a d-nei Elena Corneliu Codreanu, a prințesei Alexandrina Cantacuzino etc.

Informațiuni

x *Dl. ministru Traian Brăileanu a interzis elevilor dela orce școală, de a-și procura manuale didactice și rechizite școlare dela magazine evreești.*

x Guvernul a admis funcționarea Societăților studențești și a ordonat să se pue la dispoziția studenților vechile lor sedii.

x Dl. Eugen Petit a fost reintegrat în postul de consilier la Înalta Curte de Casație.

x I. P. S. S. Irineu, Mitropolitul Moldovei, a fost eri la Ipotești, satul natal al lui Eminescu unde a sfințit o biserică.

x Dl. prof. D. Caracostea a fost numit director al Fundațiilor Culturale Regale.

x Prin noua organizare, Curtea de Apel Iași, cu 4 secții, cuprinde județele Bacău, Botoșani, Fălciu, Iași, Neamț, Roman și Vaslui.

x Dl. General Carlaontiu, președintele comisiunei de repatriere din Basarabia, a sosit Sâmbătă din Chișinău fiind în drum spre București.

x Repetițiile Corului Mitropolitan din Iași au loc în fiecare Marți, Joi și Sâmbătă între orele 7 jum.-9 jum. seara. Se primesc elemente noi la toate partizile.

x Federala Cooperativelor din localitate a luat inițiativa de a înființa două gherete, —una în Piața Halei și alta în Piața Sf. Spiridon—în care se va desface făina de popuși, la prețuri reduse.

Primejdia de război în Pacific

Conflictul se accentuiază între Japonia și Statele-Unite

New York 23. — (United-Press). — La Washington au loc în prezent discuții între miniștrii de externe ai Angliei, Statelor Unite și Australiei, în vederea apărării comune.

Convorbirile se află încă în stadiu preliminar.

Numeroase concentrări ale flotei Statelor-Unite au loc la Manilla (Filipine).

*

Moscova 23 (Tass)—Se află din izvor competent că Anglia a propus Americei să utilizeze bazele de la Singapur.

În acelaș timp se anunță că Statele Unite proectează să introducă embargouri împotriva Japoniei.

*

Londra 23 (Reuter)—Supușii japonezi au primit ordin să evacueze Indo-China.

*

Ankara 53 (A. T. O.)—Corespondenții din Tokio ai ziarelor otomane anunță că ieri după amiază ministrul de război a avut o întrevedere de o oră și jumătate cu Mikadoul.

Cercurile bine-informate cred a ști că s'a discutat situația creiată prin întrevederile anglo-americane dela Washington referitoare la conflictul nipono-indo-chinez.

Intreaga presă japoneză atacă în termeni violenți Statele Unite, susținând că duc o politică de continuu amestec în chestiunile Extremului Orient.

„Ziarul „Yonuri Shimbum" acuză Statele Unite că au tradat ideia de neutralitate, comportându-se ca un stat beligerant.

*

Tokio 23 (Stefani).—Ziarele nipone subliniază caracterul tăiș anti-japonez al coaliției anglo-americane.

Ziarele se întreabă dacă, în fața atitudinei Statelor-Unite, mai poate fi menținută pacea în Oceanul Pacific.

Dl. Lavrentiew,

ministrul Rusiei la București, a fost eri în localitate

D. Anatol Lavrentiew, ministrul Rusiei Sovietice la București, a sosit Sâmbătă seara în Iași.

D-sa, împreună cu d-nii Mihail Rodin și Șutov Nicolai — atașați ai ambasadei — a venit din Capitală cu două automobile. Cei trei oaspeți au tras la Hotel Palace.

D. ministru Anatol Lavrentiew, cu cei doi atașați, a vizitat eri dimineață Iașul, pe la prânz făcând o vizită la clădirea vechiului consulat rusesc. Aici a avut o convorbire cu d. Em. Stratan, secretarul consulatului.

După amează, tot cu mașinele, cei trei demnitari sovietici au părăsit orașul.

Accidentul tenorului Tassian

București 23. — În timpul repetițiilor la Teatrul „Alhambra", tenorul Ion Tassian a suferit un accident.

Pecând repeta o scenă, tenorul a căzut de pe o schelă, fracturându-și un picior. Rănitul a fost transportat la domiciliu. Starea lui este destul de serioasă.

Cum se va distribui uleiul comestibil

Oficiul județean al speculei și aprovizionării, ce funcționează pe lângă Prefectura de județ, a trimis o adresă Primăriei prin care dă o serie de dispoziții cu privire la distribuirea untdelemnului în oraș.

Printre altele, se arată că fabricile de ulei din oraș și județ vor distribui uleiul comestibil din sămânță de floarea soarelui și rapiță, exclusiv populației, prin intermediul comercianților de coloniale și cooperativelor, sub controlul și dispozițiile Primăriei. Deasemeni se va distribui spitalelor și internatelor.

Fabricele care produc ulei din sămânță de dovleac, nu vor putea distribui acel ulei decât cu aprobarea Primăriei și numai restauratorilor, cantinelor, fabricelor de conserve, tranzelăriilor și farmaciilor.

Se precizează că s'a suprimat tainul acordat funcționarilor și lucrătorilor acelor întreprinderi.

Apoi, în fiecare săptămână, fabricele vor trimite Oficiului speculei un tablou de cei care au primit ulei. Prețul uleiului de floarea soarelui și rapiță, este acela fixat la 10 August crt.; iar cel de dovleac se va vinde astfel: 62 lei litrul loco fabrică, 63 lei litrul cu ridicata și 65 lei litrul cu amănuntul.

Se pune în vedere fabricelor să se aprovizioneze din timp cu toate cantitățile de semințe oleaginoase necesare producerii uleiului comestibil rafinat, pentruca populația să fie îndestulată. Rep.

Rusia nu se mai interesează de problemele balcanice

Ea a fost satisfăcută prin rezolvarea chestiunii Basarabiei

Moscova 23—Corespondentul Agenției D. N. B. transmite din cercurile Sovietice constatarea că au eșuat toate manevrele încercate în Balcani de către puterile apusene.

Oficiosul „Krasnaia Svesta", după ce relevă garanțiile acordate României de către puterile Axei, adaogă următoarele:

Credincioasă politicei de pace și neutralitate în actualul război, U. R. S. S. se ține în afară de luptele pentru Peninsula Balcanică.

Rusia și-a satisfăcut litigiile care o interesau, cum dovedește rezolvirea chestiunii Basarabiei.

La Roma s'a discutat problema Balcanilor

și a basinului dunărean

Berlin 23 (D. N. B.) — D. Ioachim von Ribbentrop, terminând programul de discuții cu d. Ciano, s'a reîntors în Germania.

Deși până acum nu s'a dat presei un comunicat detaliat asupra celor discutate la Roma, ziarul „Frankfurter Zeitung" scrie că este notoriu faptul că Axa nu se întrunește pentru polemizări și discuții sterile, ci numai pentru probleme concrete și punerea în practică a soluțiilor găsite.

Ceia ce se știe precis, adaugă ziarul, este că Spania va lua parte și la război, spre a-și asuma și ea o parte la destinele Europei viitoare!

*

De asemenea discuțiile au purtat și asupra bazinului Dunărean și a Balcanilor,—însă nu toate problemele din Sud-Est au fost definitiv rezolvate.

Problemele rămase, scrie ziarul, vor trebui luate în considerație în viitor, la o nouă conferință a Axei, pentru a se găsi echilibrul necesar în Balcani, la noua ordine ce se stabilește în Europa.

Convorbirile de la Roma, vor marca o etapă importantă în acest război.

Politica înțeleaptă a României

Roma 23 (D.N.B.)—„Giornale d'Italia" într'un articol despre politica de revizuire în Balcani, scoate în relief politica înțeleaptă a României, în contrast cu politica imperialistă a țărilor apusene.

Cu cedarea Cadrilaterului s'a făcut un pas înainte spre a se asigura liniștea în acest sector, încheie ziarul.

Discuțiile vor continua la Berlin

Roma 23 (Stefani).—Spre a termina discuțiile începute la Roma între cei doi miniștri de externe ai Germaniei și Italiei, și spre a se pune la punct o seamă de chestiuni ce privesc noua organizare a Europei, se dă ca sigur că în curând Contele Ciano se va duce la Berlin, unde va avea întrevederi cu personalitățile de conducere ale Reichului.

La aceste consfătuiri va lua parte și d. Serano Sunner, ministrul de interne al Spaniei, care a și plecat la Berlin în acest scop.

x Dl. general I. Antonesc a interzis jocurile de noroc și a ordonat închiderea imediată a Cazinoului din Sinaia.

Vânzare

Miercuri 25 Septembrie 1940 ora 10 dim. se va vinde prin licitație publică, tipografia complect instalată, fostă David Milniței din str. Mârzescu 34. Deasemeni se închiriază și localul. Doritorii se vor adresa în str. Gh. Mârzescu No. 36 la proprietară.

CINEMATOGRAFUL
SCALA
Prezintă de azi și în zilele următoare.
Zilnic de la ora 3 p. m. la ora 1 noaptea
DOUĂ COPII NOUI
Cea mai tânără și fermecătoare vedetă americană
Deana Durbin
cântă și subjugă în filmul
Trei fetițe dulci
Și filmul de aventuri senzaționale
Stăpânul Junglei
Jurnal „UFA" cu ultimele actualități

Știri polițienești

Altă ispravă a „Contesei Calmuschi"

Faimoasa excroacă Suzana Schwartz zisă „contesa Calmuschi", a dat o nouă lovitură. S'a prezintat d-nei Maria Dumitrașcu din str. Tufescu 12, s'a recomandat... „D-na colonel Răzvan" și a promis că va interveni ca fiica d-nei Dumitrașcu să fie numită într'un post la c. f. r.

După ce a fost găzduită gratuit câteva zile, „contesa" a sustras lucruri din casă și a dispărut. Însă poliția a reușit s'o prindă.

— *Un furt* a fost încercat astă noapte la debitul C. A. M. al d-lui Gh. Popescu din Str. Ștefan cel Mare 46. Surprins de gardian, răufăcătorul a dispărut.

Alt furt s'a comis la d. Al. Agapi din Str. Atelierelor 6.

x Noul Consiliu de administrație al Băncii pensionarilor. — Comitetul de direcție al Institutului Național al Cooperației a dizolvat consiliul de administrație și comisiunea cenzorilor de la banca populară a Blocului Pensionarilor Publici din Iași.

Sâmbătă 21 Sept. orele 9 dimineața, dl. Inspector General Drăgănescu, fiind și d-l Brânză Inspector șef al Ținutului Prut, a procedat la instalarea noului consiliu de administrație și cenzorilor.

S'a ales președinte dl. Zaharia Strat, iar vice-președinte d-l Locot-colonel D. Drăgescu.

PIERDUT cățel pekinez, cu pată albă sub gât, culoarea roșie închis, cu numele Kiki. Ofer o bună recompensă aceluia ce-l va aduce.
Aleia Alexandri No. 1

Ia seama ce vorbești și unde vorbești.

ORA 12

Criza politică la Cairo

Egiptul încă rămâne neutru

Ankara 23 (A. T. O.) — Corespondentul din Cairo a agenției Reuter comunică următoarele:

Sâmbătă seara s'a produs o criză ministerială în sânul guvernului egiptean,— d-nii Nokrash — ministru de finanțe, Mahmud Galip—ministru al comunicațiilor, Abdul Hadi — ministru ai comerțului și Ali Eyub—ministru fără portofoliu, demisionând.

Criza s'a produs din cauza deosebirilor de vederi din sânul cabinetului în ceeace privește atitudinea de luat față de invazia italiană, cei 4 miniștri fiind partizani ai imediatei intrări în războiu contra Italiei.

Prin decret regal au fost numiți ieri 4 noui titulari la departamentele respective.

În comunicatul publicat imediat după numire se anunță că guvernul înțelege să mai aștepte încă desfășurarea evenimentelor, ferindu-se de a lua o hotărâre pripită.

83 COPII INECAȚI IN ATLANTIC

LONDRA 23 (Reuter). — Astăzi dimineață s'a anunțat în mod oficial că unul din vasele ce transportau copii englezi evacuați, spre Canada, a fost scufundat în mijlocul oceanului Atlantic, noaptea, pe un timp de grozavă furtună.

Din cei 90 copii care se aflau pe bord, 83 s'au înecat. A dispărut deasemeni căpitanul vasului și mare parte din echipaj.

Dl. Daladier la interogator

Berlin 23 (D. N. B.)—Știri din Vichy anunță că Sâmbătă a fost luat, la curtea specială de justiție din Riom, primul interogator fostului președinte de consiliu Eduard Daladier.

Călătoria dela castelul unde se afla prizonier și până Riom, a fost secretă și sub severă pază

Modul de funcționare

a cantinei „Crucea Roșie" din Ungheni

Cine dă concursul. — Cum sunt primiți refugiații.

Încă dela începerea evacuării Basarabiei, autoritățile locale competinte, în colaborare cu Crucea Roșie, au luat inițiativa înființărei unei cantine „Crucea Roșie" la Ungheni, — actuala noastră graniță,—pentru primirea, îngrijirea și hrănirea celor ce vin în țară.

Cu dirijarea acestei cantine este însărcinată d-ra Irina Munteanu directoarea Căminului dela Fundație.

Modul de funcționare

Cantina funcționează într'o casă liberă a unui sătean, compusă din camere scunde, cu pământ pe jos, un chiler mic și întunecos care servește de cameră pentru spălare, fiind înzestrat cu un lavoir de lemn donat de cineva. O magazie de lemn prin care bate vântul și în care plouă, servește pentru adăpostirea lemnelor și zarzavaturilor. Cazanul pentru fiert ceai, un cazan pentru ciorbă și o plită pentru gătit, sunt puse afară sub cerul liber într'o curte plină de nisip și bolovani. In asemenea condițiuni lucrează d-nele dela Crucea Roșie. In fie care dimineață D-ra Irina Munteanu, secondată de alte doamne, pleacă la Ungheni, ducând alimentele necesare. Dealtfel cantina este asortată cu tot ce trebue pentru o gospodărie din care se hrănesc atâtea mii de suflete.

Cine dă concursul la cantină

Fondurile pentru întreținerea acestei cantine sunt date de autoritățile competinte, care le varsă la Crucea Roșie. Aceste fonduri sunt din sumele strâns pentru ajutorarea refugiaților.

D-na Angela Casetti, casiera și secretarea Crucei Roșii este însărcinată cu mânuirea și gospodărirea acestor fonduri.

Dirijarea cantinei o are d-ra Irina Munteanu care zilnic se duce la Ungheni unde îngrijește de buna primire a celor așteptați.

Celelalte d-ne, fac serviciul în tură. D-nele care regulat dau concursul la această cantină sunt: Francine col. Arghir, Georgette Ghica, Angela Casetti, Maria Georgescu, Culianu, Lili Stoian, Maria Pescărescu, Proca, Sonia Saghin, Nina Dimitriu etc.

Cum sunt primiți refugiații

Imediat ce li se dă drumul de comisiunea română dela graniță din mijlocul podului, refugiații sunt trimiși întâi la gară pentru a se înscrie, după care sunt aduși la Crucea Roșie. Aici li se servesc ceaiuri, lapte și pâine cu dulceață. Copiilor mici li se face baie. La amează li se servesc mâncăruri calde și foarte bine gătite. Sunt mângâiați și încurajați de d-ne. Toți acești oropsiți ai soartei, după ce trec dincoace la noi, trec printr'o criză de plâns. Plâng gândindu-se la cele ce au pătimit până ce au ajuns în țara lor; plâng de emoție și de bucurie că au scăpat.

Seara dacă trenul pleacă cu întârziere, li se dă iarăși masă. Dacă nu mai este timp, atunci li se servesc tartine în vagoane. Bărbaților li se dau țigări. După terminarea formalităților, sunt îmbarcați și porniți spre Iași. Odată cu ei vine și Crucea Roșie, pentru ca a doua zi să pornească din nou la Ungheni și s'o ia dela capăt.

Ce cuvinte de laudă am putea găsi noi pentru d-nele dela Crucea Roșie, care-și sacrifică toate zilele pentru ameliorarea suferințelor celor pe care soarta i-au aruncat pe drumul pribegiei? Se vede în această operă, rolul unui entuziasm stăpânit de sentiment puternic al datoriei naționale.

Femeile noastre reprezintă în mod strălucit însușirile cele mai alese ale femeei române înzestrate cu cele mai bune calități: inteligența, energia și fapta.

Munca lor încrustează pagini vii în istoria acestui neam.

VERONICA DUMITRIU

Anchetele „Opiniei"

IN CIMITIRUL OAMENILOR VII,

colonie de regi și împărați fără tron și fără coroană

O vizită la spitalul Socola

II

De vorbă cu o regină... particulară

O figură interesantă găsim în razerva No. 17 unde „tronează" doamna C. care se intitulează „regină particulară". Bolnava are o figură distinsă, e îmbrăcată elegant, tot timpul e preocupată cu lectura și în momentul când am cunoscut-o, citea o carte a lui Andre Saurel, „Sur la vie". Vorbește în aparență destul de normal, numai că deviază cu gândurile spre... sfere prea înalte, pretinzându-se a fi curtezana unui rege și faptul de a o fi găsit aici se datorește unui surghiun impus de... inamici politici. Când a aflat că sunt gazetar, s'a oferit să-mi dea un interview asupra concepțiilor și proiectelor d-sale. Astfel mi-a declarat că se va retrage la mânăstire, unde do altfel a mai stat acum câțiva ani și mi-a arătat și o adresă a Patriarhiei, prin care i se răspunde că i se autorizează clădirea unei chilii proprii la mânăstirea Varatec unde și-a exprimat dorința că vrea să ducă deacum înainte o viață monahală.

O maniacă în plină criză

Putând scăpa de interminabilele „declarațiuni" ale acestei regine... particulare, m'am refugiat într'o altă rezervă unde mi-a fost dat să văd un spectacol din cele mai haotice. Într'un pat, o fată de vre-o 16 ani, gesticulând și făcând semne cabalistice cu mâna pe pereți, vorbea fără șir, în vre-o trei limbi: ungurește, franțuzește și românește. Simpatica însoțitoare mi-a explicat că bolnava e o maniacă dominată de fenomene de confuzie și că se află în tratamentul Socolei pentru a treia oară.

Cu picioarele... în drum spre America

Eșind de aici, mi-a fost dat să văd cum o evreică de vre-o 50 ani, ținându-se cu mâinele de o ușă, trepida din picioare și pufăia pe gură ca o locomotivă. Când am întrebat-o cum se explică aceasta atitudine a ei, mi-a răspuns că ea se află acum pe...vapor și în drum spre America. Sărmana ființă sufere de demență alcoolică și e pensionară a Ospiciului de vre-o cinci ani.

O idioată ca în romanele lui Dostoievschi

Într'o altă rezervă facem cunoștință cu un tip specific de idioată, asemuitor celor ilustrate atât de excelent de romancierul Dostoevschi. Era o fată cu priviri bovine și o „coafură" băețească.

Preocuparea ei permanentă e de a se uita fix și indiferent la un obiect sau într'un punct oarecare, și pentru distracție de a-și rupe singură carnea. Astfel că corpul ei are aparența unor arabescuri vinete și roșiatice provocate de pișcăturile pe care și le face singură, cu voluptate.

O întâlnire nu prea plăcută

Ne îndreptăm spre rezerva No. 15 care e încuiată pe dinafară, deoarece locatara ei e o pacientă cât se poate de turbulentă și agresivă. Prevenit de însoțitoare, pășesc înăuntru cu oarecare emoție. Abia deschizând ușa, sare de pe pat o femee care plesnea de sănătate și voinicie și debarasându-se de strânsorile unei gardience cu aparență de Hercule care străjuise tot timpul lângă ea, și aruncându-se spre mine cu brațele întinse, exclamă oarecum extaziată:

— Mâncalar mama; iată că a venit!

Evreica cu o manie disgrațioasă

Eșind de aici, fac cunoștință pe sală cu o altă figură interesantă a acestui pavilion de pensionare. O femee de vre-o 50 ani, evreică și pedeasupra foarte bogată (ceiace i-a și permis să cutreere lumea întreagă), mă întâmpină foarte radioasă, cu un dialect ruso-evreu din care eu n'am înțeles nici o iotă. Bolnava după toate aparențele părea normală, însă explicațiile date de însoțitoarea mea m'au făcut să cunosc ceia ce este un caz de hipomanie, boală de care suferă această persoană. Singura ei anormalitate e de a avea o plăcere sadică a vorbi trivialități și mai ales de a le face. Astfel, o preocupare de seamă a ei e de a mânji pereții și hainele celorlalte bolnave cu... fecale.

Ceeace o... excită foarte mult, sunt borșul și supa. Când i se servește așa ceva la masă, dânsa după ce a mâncat, urinează în farfurie și dând-o înapoi gardienilor se plânge că mâncarea n'a fost bună. Nenorocite e sortită să rămână toată viața în Ospiciu, boala ei fiind incurabilă.

Cum am devenit... alteță

Trecem apoi în sala de mese unde dăm de un grup de pacienți reprezentând fiecare în parte tipul de schizofrenice, melancolice, etc. Am cunoscut aici pe soția unui medic care din cauza abuzului de morfină a ajuns o melancolică iremediabilă.

Intrăm în rezerva No. 5 unde o doamnă în vârstă îmbrăcată curat, ne întâmpină cu un impresionant reverans și mai ales cu un impresionant salut:

— Alteță, bine ați venit!

Rămân surprins și-mi întorc privirea să văd de nu cumva se află în spatele meu vre-o alteță veritabilă. M'am înșelat însă, deoarece titlul îmi fusese adresat mie.

Pacienta e soție de ofițer și e locatară a spitalului Socolă de aproape 6 ani de zile de zile de când sufere de schizofrenie. Îi place să se adreseze tuturor celor cu care vine în contact cu titlul pompos de alteță și are un deosebit... talent la desemn. Astfel s'a oferit să-mi dea și mie, drept amintire, un desemn executat de dânsa, care nu constă decât dintr'o serie de rotocoale făcute cu creionul fără nici o normă și care în bogata închipuire a bolnavei, ele ar reprezenta diferite chipuri de persoane.

La despărțire m'a sfătuit să vând desemnul în beneficiul unei societăți filantropice, asigurându-mă că așa putea încasa pe el o sumă aproximativă de 100.000 lei.

Întrebând pe internă de caracterul boalei acestei paciente, mi s'a răspuns că dânsa e menită să-și trăiască restul vieții între pereții sumbri ai sanatoriului și probabil că va continua să creeze acele... capodopere de desemne.

COSMA DAMIAN

In numărul viitor: mama mi-a scos inima!— Impărăteasa globului pământesc — Un aspect de adevărat balamuc— etc.

Noul prefect al jud. Iași

Distinsul nostru colaborator S. S. preotul Petru Chirica prezintă—prin confratele local „Prutul"—pe noul prefect al jud. Iași, d. dr. Al. Ventonic, în următorii termeni călduroși:

„Noul prefect, vine dintr'o familie smerită și muncitoare. Familia Ventonică din Nicolina este o familie, unde candela arde pe perete, dar și în suflete. Este o familie de viță română — deci atât de nobilă—în sânul căreia credința creștină și iubirea de neam este o realitate vie.

„E o cinste pentru Iași, că fiul d-lui Ventonică conduce județul și este și o nădejde că-și va pune tot sufletul, pentru binele și înălțarea județului Iași. Boerii de viță, mai od hnească-se, pentru că de acuma începe adevărata boierie românească: vlăstarele familiilor smerite și cumînți sunt chemați ca cu jertfa vieței lor, a ne da o Românie nouă și întregită. Trăiască prefectul Dr. Alex. Ventonică".

Preot PETRU CHIRICA

Bis. Barnovschi-Iași

Au fost desființate Ținuturile

Printr'un decret-lege au fost desființate Ținuturile și Rezidențele regale.

Prefecturile de Județ își recapătă vechiul lor rol.

Bunurile și funcționarii Ținuturilor vor fi repartizați județelor în termen de 20 zile.

Lichidarea gestiunii Ținuturilor se va face în termen de două luni.

Prelungirea contractelor de închiriere

Ministerul de Justiție a publicat un decret-lege prin care contractele de închiriere, care expiră la 26 Oct., se prelungesc până la 23 April 1941.

Prelungirea contractelor care cuprind o chirie până la 40.000 lei anual, se face fără nici un spor la chirie. Între 41 mii și 70 mii, sporul e de 2 la sută. Între 71 și 100 mii lei sporul e de 3 la sută. Între 100 și 130 mii lei sporul e de 4 la sută. Peste 130 mii lei chirie anual sporul e de 5 la sută.

Orice altă învoială de spor, făcută direct între proprietar și chiriaș, se respectă.

Ca să beneficieze de prelungirea contractului, chiriașul e obligat să înștiințeze pe proprietar, prin scrisoare recomandată, cu 30 zile înainte de expirarea contractului.

Se înființează oficii de închiriere pentru înlesnirea populației refugiate.

Academia de Muzică din Iași

Inscrierile și reînscrierile la Academia de Muzică „George Enescu" au început la 15 Septembrie și continuă zilnic până la 10 Octombrie.

Examenele de admitere între 10-15 Octombrie.

Examenele restante între 15-20 Octombrie.

Examenele de diplomă între 20-25 Octombrie.

Plasarea statuilor

Regelui Ferdinand și a lui Vasile Vodă Lupu

Precum se știe, la Iași au fost aduse din Basarabia statuile Regelui Ferdinand I și a Domnitorului Vasile Lupu.

Statuia lui Vasile Lupu se află în stare bună și a fost dată în păstrarea Uzinei comunale de electricitate; iar a Regelui Ferdinand I a fost transportată la Liceul Industrial pentru a fi reparată.

In vederea plasării acestor statui, d. av. Chiril Dragan secretarul general al Primăriei a propus d-lui primar Ionescu să se numească o comisiune, care se va putea pronunța asupra locurilor unde să fie așezate.

Se propune ca din comisiune să facă parte: Rectorul Universității, rectorul Academiei de Belle Arte, ing. Andriescu-Cale, arhitect George Grumăzescu și ing. Emil Petrov.

Rămâne ca d. primar Ionescu să-și dea avizul.

AZI LA SIDOLI
Un triumf fără egal
COCOȘATUL dela NOTRE DAME
Odată cu comedia
Prezicător fără voe

Dr. Ivancovici
consultă
BOLI DE PIEPT
Str. Lăpușneanu 19
Luni, Miercuri și Vineri
între orele 1—4 p. m

Școala de Surori de Caritate de pe lângă Epitropia Sf. Spiridon Iași

No. 14137—20 Sept. 1940

anunță că examenul de admitere s'a amânat pentru ziua de 27 Septembrie a. c., ora 8 dim.

Inscrierile continuă a se primi până la acea dată. Se primesc absolvente de cel puțin 4 clase secundare, normale, sau comerciale. Toate elevele primite, sunt interne.

Epitropi Generali,
(ss) Dr. Tudoranu Gh.

Școala primară Evanghelică

Iași, Str. Banu 14

Situată în centrul orașului. 4 clase. Începând cu anul acesta în clasa I-a limba de predare germană. Celelalte clase încă programa statului, plus limba germană.

Corpul didactic select. Pentru limba germană prof. german, pentru religie ortodoxă preot dela Mitropolie.

Predarea după noile metode pedagogice. Clase mici, cu tratamentul individual al elevilor.

Elevi selecționați. Taxe moderate.

Inscrierile încep la 20 Sept. și se fac zilnic între orele 10—13 a.m.

DIRECȚIUNEA

Maria Zaharia, Lt. col. Romeo Zaharia, Aurora și Dimitrie Giol, Mangi și Inginer Emil Zaharia, Mărioara și Ionel Zaharia, Valentina Zaharia, precum și familiile: Ortansa Motaș cu copiii, Elena și Gl. D. Motaș, Valentina și Dr. J. Bordea, Elisa și C. Gheorghiade cu Vintilă, Zoe cu Șerban Motaș, Ciocoiu, Hanganu și Zaharia, anunță cu durere încetarea din viață a scumpei lor fiice, soră, cumnată, nepoată și vară

Adina Zaharia

Inmormântarea va avea loc Marți 24 Septembrie, ora 3 p.m. la Cimitirul Eternitatea, unde se află depus corpul defunctei.

Vasile Poliacof cu întreaga familie anunță cu aceiaș mare durere rudelor și prietenilor parastasul de un an de la încetarea din viață a prea scumpei și neuitatei soție, mamă, soacră, cumnată și mătușă

Maria V. Poliacof

Slujba religioasă se va oficia Marți 24 Septembrie a. c., orele 11 a.m. la Biserica Cimitirului Eternitatea Iași.

PIERDUT buletinul de inscriere în Biroul Populației Iași. Îl declar nul.

MARIA TANASE
Iași Str. Sărăriei 115

La marele magazin de încredere
Wasserman & Zelțer
STR. CUZA-VODĂ 69 (vis-a-vis de Banca Moldova)
SOSESC ZILNIC ultimele noutăți în:
Stofe de Paltoane, demi-uri, etc.
Prețuri convenabile și absolut fixe

MICA PUBLICITATE

Inchirieri

DE INCHIRIAT 3 apartamente de câte 3, 4 și 5 camere, baie și atenanse, în Str. Lascar Catargiu 44 A se adresa la Farmacia Alace.

INCHIRIEZ două apartamente: parter: 4 camere, bucătărie-camară, spălătorie, baie, closete, odaie de servitor. Etaj: 3 camere, bucătărie, cămară, baie, closete, odaie pentru servitor. Cartierul Copou, ultima stație de tramvai, pe dreapta, lângă grădina Vidrașcu. A se adresa telefon 1060. Preț convenabil.

DE INCHIRIAT odaie mobilată, confort, eventual bucătărie. Adresa la ziar.

INCHIRIEZ: parter 2 camere, 2 antrete, bucătărie, cămară, closet, Str. Cogălniceanu No. 7 A.

Vizitarea — Marți, Joi și Sâmbătă orele 15—17.

DE INCHIRIAT: 2 apartamente (parter, sau etaj), fie care cu 4 camere și holl, baie, terasă, dependențe, în Strada I. G. Duca 32, în vecinătatea pieței Sf. Spiridon. Informații la d. Ion Constantinescu, str. Păcurari 8, sau în str. Greceanu 6, la etaj.

DE INCHIRIAT odaie și bucătărie sau două odăi și bucătărie. Adresa la ziar.

UMBRELE bune și ieftine cu 20% reducere și ori ce fel de reparațiuni găsiți la magazinul LA LEON care s'a mutat în str. I. C. Brătianu 113 lângă farmacia Racovițză.

Dr. C. Strat
Asistent Universitar
Medic al Asig. Sociale
Boli interne
Diagnostic prin Raze X
(Roentgen)
Str. LASCAR CATARGI 51
(colț cu V. Conta) Cons. 2—5

Dr. BENNO MAYER
Specialist în Radiologie
și Reumatisme
RAZE X
Diagnostic-Therapie, Tratamentul reumatismelor prin noui metode electro-medicale.
IAȘI, Str. CUZA-VODĂ 1.

DOCTOR
Alex. Moruzi
Profesor Universitar
Medic Primar Director
Cons. zilnic 4—6 p. m.
Chirurgie generală
Chirurgie nervoasă
Str. Păcurari No. 5
(deasupra farmaciei Căpățînă)

Cartea culiselor literare și teatrale,
Intâlniri cu scriitori și artiști
de COSMA DAMIAN
Se găsește la librăriile Ath Gheorghiu și Liga Culturală.
Un exemplar 40 lei.

Epitropia Institutelor școlare „Gh. Gh. Mârzescu" — persoană juridică din Iași, aduce a cunoștința celor interesați că închiriază de la 26 Oct. a.c. următoarele apartamente:

1. Un apartament din imobilul situat în str. Kogălniceanu No. 9 la parter, compus din 4 camere, 2 antrete și 2 intrări principale, bucătărie, cămară de servitor, cămară, baie, șură pentru lemne.

2. Un apartament în același imobil, etaj, compus din 4 camere, antret, bucătărie, baie șură pentru lemne.

3. Un apartament din imobilul situat în str. Kogălniceanu No. 11 compus din 4 camere, antret și bucătărie, cămară, baie, șură pt. lemne.

Pentru orice informație a se adresa la sediul Epitropiei din str. Carol No. 35 între orele 9—12 jum. dim. și 5-7 d. a.

PREPAR elevi de liceu la toate materiile, clasa 7-a și 8-a partea științifică, bacalaureat, deasemenea pentru admiterea la fac. de Științe și Politechnică. A se adresa la ziar sub „Absolvent".

PIERDUT buletinul biroului populației com. Bivolari cu No. 766/940 pe numele Haim Iancu Rabinovici com. Bivolari Jud. Iași. Îl declar nul.

PIERDUT cartea chitanță a Asigurărilor Sociale Iași, No. 24001. O declar nulă. Ofer 100 lei aducătorului.

IOSEF MIMELES
Iași Str. Nicolina 76

DOCTOR
VIOLETTA STRAT
Asistentă Universitară
Boli interne ale femei
MAMOȘ
Consul. 8-2 dim.—6-8 d.m.
Str. Mârzescu 8 Iași

DOCTOR
LEON HERȘCU
fost intern de spital
Boli interne (inimă — plămâni).
Cons. 4 7 p. m.
IAȘI Str. Cuza Vodă 1 etaj.
(vis-a-vis de Farmacia Jellea)

Institut de electro-radiologie medicală
Dr. GH. COSTIN
Medic primar radiolog
Specializat la Paris și Viena
CONSULT 3—5 p. m.
Iași, str. Vovideniei 12
Telefon No. 1372

Dr. H. I. HERȘCU
BOLI INTERNE
Diagnostic cu Raze X
(Röntgen)
(pentru boli de inimă, plămâni, stomah, intestine)
consultă 3—7 p. m.
C. Negri 51 Tel. 1459

Amatorii fotografi
găsesc tot ce au nevoie la studio-ul fotografic
ZAHARIA WEISS

ANUL XXXVII No. 10053 — 1 LEU — MIERCURI 25 SEPTEMBRIE 1940

ABONAMENTE:
Lei 350 . . . . . pe un an
„ 180 . . . . . „ 6 luni
„ 90 . . . . . „ 3 luni
„ 35 . . . . . „ 1 lună
„ 1500 . . . instituţii publice

Inscris în reg. publ. periodice Trib. Iaşi la No. 21/1938.

Atelierele tipografice IAŞI STR. LAPUŞNEANU 37

OPINIA

Ziar popular cotidian

TELEFOANE
Redacţia No. 1293
Administraţia „ 1299
Serv. de noapte „ 1435

Redacţia şi Administraţia IAŞI STR. LAPUŞNEANU 37

Proprietar: Succesiunea A. A. Bădărău

Director C. R. GHIULEA

PORUNCILE CEASULUI DE FAŢĂ

formulate de d. Horia Sima, conducătorul mişcării legionare

La pomenirea marei jertfe legionare, d. Horia Sima a fixat următoarele reguli de conduită:

Cer tuturor legionarilor să se ridice încă odată deasupra pământescului ființei lor şi să stea gata de noui sacrificii, pentru a birui şi vremurile turburi pe cari le trăim. Le cer să îmi plinească cu energia care nu cunoaşte împotriviri, următoarele porunci ale ceasului de față:

1) Să fim vrednici de încrederea pe care Generalul Antonescu, Salvatorul Patriei, şi-a pus-o în Mişcarea Legionară.

2) Să se apropie cu toată căldura sufletului lor şi să dea toate onorurile familiilor eroilor şi martirilor noştri.

3) Să se smulgă din amăgirea unor zile uşoare şi să nu creadă că binele poate să vină dela sine şi fără pregătire.

4) Să muncească de două ori mai mult ca până acum, pentru că am fost lăsați nepregătiți pentru stările excepționale de războiu şi ni se cer sforțări supraomeneşti pentru a reface țara.

5) Să renunțe la orice risipă şi lux, pentru a preîntâmpina asprimea vremurilor, provocată de necinstea şi desorganizarea de până acum.

6) Să sprijinească pe toate căile şi prin orice mijloace pe cei refugiați şi pe toți cei cari au nevoie de ajutor.

7) Să convingă prin atitudine şi faptă legionară că nimeni nu va fi nedreptățit şi că începe o eră de dreptate românească.

8) Să primească în cadrele legionare pe toți cei buni şi cinstiți, cari nu au făcut parte până acum din rândurile mişcării, dar care vor să participe la opera de refacere a Țării.

9) Să-i facă pe toți să înțeleagă că: cu toate cutremurătoarele jertfe, noi vrem linişte şi pace. Dar dacă nemernicia se agită din nou, dacă trădătorii de eri şi autorii dezastrului de astăzi încearcă din nou să-şi ridice capul, dacă înalta noastră ținută etică nu este înțeleasă, pentru toată această lume veche avem un singur răspuns şi avertisment:

„Sunteți vinovați şi nu mai puneți la încercare răbdarea unui neam pe care voi l-ați răstignit, căci altfel nimeni nu va putea să oprească năprăznicia unei răbdări prea mult încercate.

Desconcentrările

Bucureşti 24.—Marele Stat Major a dat un comunicat prin care anunță că se lasă la vatră oamenii în proporție de 25—40 la sută şi se înapoiază rechizițiile, în aceiaşi proporție.

Pentru acele formațiuni care nu pot reduce efectivul, se acordă concedii prin rotație, pe câte 30 zile.

Desconcentrarea este în curs de executare. Până acum s'au trimis la vatră 19.000 ofițeri, 500 subofițeri, 115.000 trupă, 19.000 cai, 4500 căruțe, 150 automobile şi un număr de motociclete.

Sancționarea crimelor

şi delictelor

în legătură cu activitatea politică

Bucureşti 24.—Dl. general Antonescu a dat un decret-lege prin care:

1) Vor fi cercetați şi trimişi în judecata unei comisii speciale, toți autorii morali şi materiali ai crimelor şi delictelor săvârşite sau încercate, cu prilejul reprimării activității politice care a avut loc dela 1 Ianuar 1933 încoace.

Orce hotărâre judecătorească definitivă care a survenit în acest timp, poate fi revizuită.

2) Comisia specială va putea dispune arestarea celor învinuiți.

3) Comisia se compune din trei membri ai Inaltei Curți de Casație.

Revizuirea procesului

lui Corneliu Codreanu

Comisia pentru revizuirea proceselor politice şi pentru sancționarea magistraților vinovați, care lucrează pe lângă Preşedinția Consiliului de Miniştri, cercetează redeschiderea procesului lui Corneliu Zelea Codreanu.

Anchetarea gestiunii

d-lui Victor Iamandi

Ministerul de Justiție a comunicat primele rezultate ale anchetei întreprinsă la capitolul „Fonduri şi Ordonanțe". S'a stabilit că fostul ministru Victor Iamandi a ridicat fără acte justificative dela Ministerul Justiției suma de lei 8.870.124 lei, reprezentând: 5.300.000 „cheltueli penale" şi 3.570.170 „fond de alegeri".

La această sumă se mai adaogă 6 milioane justificate insuficient.

Interzicerea jocurilor

de noroc

Bucureşti 24.— D. General Antonescu a dat un decret-lege prin care se repune în vigoare legea din 7 Aprilie 1936 prin care se interzic complect jocurile de noroc şi pe bani—afară de Loteria Statului.

Toți acei care vor contraveni acestei legi, vor fi pasibili de închisoare de la 6—12 luni şi amendă de la 500 până la 50.000 lei.

A vorbi este a semăna; a asculta este a culege

Bătălia se va da pe pământul Marei Britanii

„Vom trece prin clipele cele mai dureroase"...

...declară Regele George VI

Londra 24 (Reuter). Regele George al Angliei a ținut eri un discurs radiodifuzat, adresat poporului englez.

Din Septembrie 1939, spune D-sa, s'au întâmplat multe. Multe națiuni s'au prăbuşit şi numeroase victime omeneşti s'au înregistrat. Acum lupta a ajuns la porțile noastre, armatele inamice, în număr considerabil, se află la 20 mile de Insulele Britanice.

In clipa când ne încordăm pentru bătălia cea mare, am găsit nimerit să stau de vorbă cu poporul meu. Armatele acelea stau alături de marea noastră armată. America se află alături de noi. Bătălia se va da acum pe pământul marei Britanii, iar Londra se află în inima războiului;—vă vorbesc din Palatul Buckingham, care poartă şi el cu mândrie rănile războiului.

Regina şi cu mine se află alături de victimele duşmanilor noştri. Mulțumesc din inimă aviației noastre, marinei, pompierilor, care cu devotamentul indescriptibil al poporului nostru apără cu sfințenie Patria noastră.

De asemenea aduc omagiile mele populației care, noapte cu noapte, rabdă cu o nemaipomenită tenacitate atacurile nocturne ale inamicului.

Tuturor celor care suferă alături de noi le dau Crucea şi Medalia George.

Lovituri se dau şi se vor da zidurilor Londrei—însă de sufletul londonezilor nu se va putea atinge nici odată inamicul nostru. Va exista întotdeauna o Anglie care va fi dârză în fața lumei. Impărtăşim durerea rudelor şi le trimit salutul meu, acelora care trimițându-şi copii mai la adăpost, au fost înecați de inamicii noştri.

Se poate să vie timpuri şi mai îngrozitoare pentru noi, a spus Regele. La iarnă, desigur, că vom trece prin cele mai dureroase clipe pe care le-am trăit vreodată. Dar după iarnă, vine primăvara, primăvara libertății omenirii. Să avem deci încredere în Dumnezeu şi în spiritul de neînvins al popoarelor britanice—a încheiat Regele, discursul său.

Controlul averilor

Pe lângă foştii miniştri, subsecretari şi secretari-generali, mai sunt obligați să facă declarație de avere: foştii prefecți şi primari ai Capitalei, directorii regiilor publice, şefii Marelui Stat Major, guvernatorii Băncii Naționale, comandantul Străjii Țării, Rezidenții regali.

Atacul flotei britanice

asupra portului francez Dackar

Actul de trădare al generalului De Gaulle. Franța va aplica măsuri de represalii

Vichy 24 (r. pr.)—O escadră britanică, condusă de generalul francez De Gaulle, a apărut ieri în fața portului Dackar din Marocul francez. Generalul De Gaulle a dat un ultimatum guvernatorului francez, cerând predarea portului şi a armatei. Guvernatorul a respins cererea.

La ora 14, escadra britanică a deschis focul. Vasele franceze aflate în port n'au putut răspunde de oarece n'aveau muniții şi erau în parte dezarmate. Masacrul a ținut două ceasuri. Incă nu se cunoaşte numărul victimelor.

Escadra britanică era alcătuită din 2 cuirasate, 4 crucişătoare, 6 crucişătoare auxiliare şi mai multe torpiloare.

* * *

Vichy 24 (r. pr.)—Atacul flotei britanice asupra Dackarului a produs indignare în toată Franța. Opinia publică cere represalii împotriva Angliei.

Consiliul de Miniştri s'a întrunit imediat. Oficialitatea constată că generalul De Gaulle n'a ezitat să conducă armate străine împotriva compatrioților săi.

Se va recurge la represalii împotriva Angliei. Englezii aflători în Franța vor fi internați. Eventual, va fi bombardat Gibraltarul de către avioanele franceze aflate în Maroc.

* * *

Vichy 24 (D. N. B.)—Intreaga presă franceză de azi dimineață publică şi comentează comunicatul dat aseară de ministrul de externe dl. Baudoin referitor la atacul da de mai multe unități ale flotei britanice de sub comanda generalului De Gaulle, asupra oraşului Dakar din Marocul francez.

Intre altele d. Bandoiu a spus:

„Se putea presupune că fostul general De Gaulle s'a refugiat în Anglia ca să lupte mai departe contra inamicilor noştri; dar acum se vede clar că el comandă forțe armate străine contra fraților săi de sânge.

Oricine mai avea o îndoială asupra atitudinei sale, îşi dă seama acum că generalul De Gaulle e un trădător".

Trecând la consecințele ce pot rezulta din această agresiune asupra unei colonii franceze, ministrul de externe al Franței a declarat că acțiunea în sine nu constitue un „casus belli" şi prin urmare Franța nu va declara războiu Marei Britanii. Totuşi guvernul a ordonat rezistența locală ...a încheiat dl. Baudoin.

Marea manifestație

național-religioasă

dela Ipoteşti

In Ipoteştii Botoşanilor, satul natal al lui M. Eminescu, s'au sfințit Duminecă o monumentală biserică şi un muzeu.

Serbarea a fost onorată de prezența I. P. S. Mitropolit Irineu, secondat de prof. protoereu Gh. Niculea şi de alți clerici. Erau de față toate autoritățile botoşănene, în frunte cu d. prefect Vasile Niculescu, şi un grup de legionari.

Vom publica mâne o dare de seamă amănunțită.

Informațiuni

x *Fără vre'o dispoziție oficială a autorităților, de eri pe piața Iaşului zahărul tos se vinde cu 35 lei Kg. iar zahărul cubic nu se găseşte de loc.*

Organele în drept ar trebui să ia măsuri urgente.

x RECENSĂMÂNTUL MILITAR. — Tinerii născuți în anul 1923, în raza Comisariatului circ. I-a Poliție Iaşi, sunt obligați a se prezenta la oficiul acestui Comisariat, începând cu data de 23 Sept. a. c. orele 8 a. m. până la 28 Sept. a. c. inclusiv, pentru a fi trecuți în tabelele de recensământ a tinerilor contig. 1945.

x *Soc. Vânătoare „Vidra"* anunță membrii săi să se prezinte Miercuri 25 curent la sediul Societății, pentru înscrierea pulberei necesare, vărsând şi suma, întrucât Joi 26 curent urmează a se ridica şi împărți imediat pulberea.

PIERDUT cartea chitanțier a Asigurărilor Sociale Iaşi, No. 24001. O declar nulă. Ofer 100 lei aducătorului.
IOSEF MIMELES
Iaşi Str. Nicolina 76

PIERDUT cățel pekinez, cu pată albă sub gât, culoarea roşie închis, cu numele Kiki. Ofer o bună recompensă aceluia ce-l va aduce.
Aleia Alexandri No. 1

Axa se ocupă de atitudinea Greciei

Grecia serveşte ca bază pentru operațiile britanice în Mediterana

Berlin 24 (telefon) — Dl. von Ribbentrop s'a înapoiat la Berlin şi a făcut imediat Führerului un raport asupra discuțiilor dela Roma.

Astăzi d. Ribbentrop se va întâlni cu d. Serano Suner delegatul Spaniei.

In privința problemelor balcanice discutate, e vorba în special de Grecia. Ea a dat recent ajutor unui vas englez avariat, şi în genere apele greceşti sânt folosite ca bază de operații pentru flota britanică.

Garanțiile britanice date Greciei vorinfluența politica Germaniei în Balcani. Dealtfel se constată că politica anglofilă a guvernului Metaxas nu exprimă punctul de vedere al poporului grecesc. In afară de Grecia,—restul Balcanilor e considerat ca pacificat.

* * *

Budapesta 24 (r. pr.)—„Esti Curier" află că probabil Joi Contele Ciano va sosi la Berlin. Va lua parte la discuții şi d. Serano Suner delegatul Spaniei.

Politica spaniolă e pe punctul de a intra într'o fază hotărâtoare.

* * *

Berlin 24 (r. pr.)—E vorba să sosească astăzi la Berlin d. von Schulenburg, ministrul Reichului la Moscova. Se constată că şi d. Schnure, care conducea la Moscova tratativele economice ruso-germane, s'a înapoiat la Berlin.

Corpurile de jandarmi

şi grăniceri

Punctul de vedere al d-lui general I. Antonescu

Bucureşti 24. — In continuarea publicării documentelor despre pregătirea armatei noastre, d. General Antonescu descrie capitolul

Jandarmi şi Grăniceri

Domnia Sa relevă că aceste corpuri absorb o treime din oamenii necesari apărării noastre, — ceiace constitue o repercusiune dezastruoasă asupra armatei în timp de pace şi în timp de război.

20 regimente din armata țării sunt sustrase armatei prin jandermerie. 30,000 cai sunt întrebuințați de aceste unități fără rost, iar oamenii stau absolut degeaba; iar grănicerii ocupă 8 regimente.

Pe când Ungurii şi Ruşii au cea mai mare parte a armatei lor în căzărmi—putând surprinde în oriee moment pe cei ce ar voi să atace,—noi avem o mare parte din oameni băgați la unități fără rost şi fără scop militar.

La Jandarmi şi Grăniceri nu sunt nici neştiuteri de carte şi nici minoritari, aşa încât ne putem da seama pe mâna cui a încăput armata efectivă de apărare.

Comandanții au vrut să-şi umple unitățile lor cu cât mai mult efectiv la Jandarmi şi Grăniceri spre a arăta Regelui că are pe cine se bizui.

Aceştia au ieşit aproape total de sub comanda efectivă a armatei şi astfel în caz de război nu pot aduce nic un aport. Ele sunt în dezacord cu armata în genere, având o organizație cu totul aparte.

In loc să avem 3 armate, dezorganizate, mai bine să formăm una singură, bine înzestrată, bine echipată şi bine condusă.

Efectivul grănicerilor se poate reduce la un sfert şi al jandarmeriei la maximum 50 la sută din efectivul actual.

x Tenul iritat de vânt şi soare se înfrumusețează repede şi admirabil întrebuințând Crema Miraculoasă preparatul Laboratorului Dr. A. Ratianu Iaşi, str. Cuza Vodă 83.

Această minunată cremă albeşte şi catifelează pielea, distrugând petele şi coşurile depe obraz. Se trimite contra ramburs oriunde se cere.

PIERDUT în raionul Păcurari un cățel Spit, alb, cu numele Bibi. Cine l'a găsit este rugat a'l aduce la dl. Profir, Strada Canta No. 13, contra recompensă.

Dr. P. HELD
din Strada Socola reîntorcându-se în localitate şi-a reluat consultațiunile.

ORA 12

Apropiata invazie în Anglia

Pe unde se pregăteşte debarcarea

Ankara 24 (A. T. O.) — Din Londra se află că avioanele de recunoaştere engleze dau ca sigură apropiata invazie germană, în timpul cel mai scurt.

Vase germane numeroase se tot strecoară dealungul coastelor, dar din cauza timpului nefavorabil se retrag în porturi. Se pare că linia de invazie va fi Ostende, Seebrugen, Anvers, Tamisa.

Inapoia coastelor numeroase armate terestre stau gata de îmbarcare, aşteptând numai semnalul, care va fi dat probabil când vremea se va mai îmbunătăți.

Aviația engleză stă în permanentă supraveghere, spre a da alarma.

Statele-Unite nemulțumite

de invazia japoneză în Indochina

Londra 24 (Reuter). — Corespondentul din Washington al agenției United Press anunță că invazia trupelor japoneze în Indo-China a provocat mare agitație în opinia publică americană.

Fiind interogat aseară când ieşea dela o conferință avută la Casa Albă, d. Cordell Hull ministrul de externe al Statelor-Unite, a declarat următoarele:

„Japonia întrebuințează violența pentru a răsturna statu-quoul în Extremul Orient.

Din timp, guvernul american şi-a exprimat nemulțumirea sa în eventualitatea unei astfel de tentative.

Privim situația cu toată seriozitatea ...a încheiat d-sa.

Regele George a vorbit ...din pivniță!

Londra 24 (Britanova). — Cuvântarea radiodifuzată aseară de toate posturile de radio britanice, a fost rostită de M. S. Regele George din adăpostul anti-aerian din subsolul palatului Buckingham, deoarece cu câteva minute mai înainte fusese sunată alarma.

Inginerii societății britanice de radio-difuziune (B.B.C.) amenajaseră din timp în adăpost un microfon pentru eventualitatea unei alarme.

O vizită la Spitalul Socola

In cimitirul oamenilor vii

III

Mama mi-a scos inima!

In rezerva învecinată găsesc o tânără bolnavă de un sifilis nervos, care mereu strigă disperată:

— Mama mi-a scos inima!

Și dacă o întrebi ce caută aici, îți răspunde că a venit să se ascundă de mama ei, care o hrănea cu... spurcăciuni.

Impărăteasa globului pământesc

Vizita în acest pavilion s'a terminat. Trec acum în pavilionul I-femei, unde vre'o 90 de bolnave își trăesc calvarul durerosal maladiilor lor.

Aici de cum am intrat mi-a fost dat să fac cunoștință cu un personagiu extraordinar, care stăpânește... întreg globul pământesc și mai ales spitalul Socola. Acest personagiu e o femee între două vârste, care de 10 ani de zile trăește aici și se intitulează gratuit și pompos... împărăteasa globului pământesc. Titlul i s'a... ridicat la cap și de aceea în imaginația ei trăește o viață asemuitoare unei împărătese. Imi povestea astfel cu deplină convingere că ea a adus aproape întreg Parisul, la Iași și în ultimul timp a făcut o comandă de un miliard tiole de morfină, pentru spital, iar la Copou are o pivniță plină cu bijuterii și medicamente, care constituie darul ei de nuntă pentru... prințul Stirbey cu care e în tratative de căsătorie.

O document: ordinul de zi al împărătesei Girofflée, către... ministrul ei.

Impărăteasa noastră e foarte familiarizată cu protocoalele ce i le impun... rangul. Astfel în fiecare dimineață dă un fel de ordine de zi către „ministrul" ei, domiciliat în Iași str. 40 de Sfinți și care totodată e și... șef al partidului național-țărănist. Aceste ordine de zi sunt mai degrabă un fel de rapoarte a ipohondriilor ei nocturne. Și pentru a vă edifica mai bine asupra lor, voi reproduce aici textual unul din acestea:

1940 Septembrie 15 Iași

Domnule Ministru,

Astă noapte iar m'am sculat la 12 de noapte. Toată noaptea mi-a zdrobit creerii, îmi huia capu și țiuia, îmi vâjâia urechile. Toată noaptea mi-a bătut inima ca o morișcă. Mi-a zdrobit toate ciolanele și toată carnea de pe mine. Toată noaptea m'am plimbat prin cameră. Mergeam și mă clătinam și cădeam pe o parte și pe cealaltă parte. Mă țineam cu mânile de paturi și pereți și de ușă.

Imi tremură mânile și picioarele și tot corpu, am o slăbire generală a corpului, n'am un dram de putere în mine. Acuma e dimineață și scriu și tot așa mă zdrobește ca și astă noapte și îmi pune radio și mă doboară un somn că abea scriu, cu ochii închiși. Gura mea e numai otravă. E acră, sarată, pipărată, iute, amară ca fierea, astringentă, beșicată, jupoiată și rănită de otrăvuri. Toată ziua stupesc flegmă. Vă rog veniți imediat la mine că îmi pierd interesele.

„Mă doare o măsea. Am să spun să-mi dea niște romaniță dela farmacie. Vă rog dați ordin să-mi dea romaniță fără otravă, că de câte ori cer romaniță îmi pune fel de fel de otrăvuri ș,-mi cauzează fel de fel de boale foarte grele.

(ss) Impărăteasa Girofflée B...
a Europei și stăpâna lumii.

Am păstrat intact cu rinsul și ortografia ordinului de azi al împărătesei.

In fiecare dimineață, când i se aduce ceaiul, împărăteasa predă gardiencei astfel de ordine de zi, care cum e și firesc, nu își ajung destinația, ci sunt colecționate, constituind documente prețioase asupra bogatei imaginații demente, a soartei lor.

Doctorul Baliff dușmanul de moarte al împărătesei

Dușmanul ei de moarte e d. prof. Leon Ballif de care se plânge că zi și noapte o zgâlțâie cu... undele radioului său.

Și dușmănia aceasta va fi de lungă durată, deoarece împărăteasa Girofflée e sortită să ocupe pe viață „tronul" ce și l-a instalat în rezerva ospiciului.

COSMA DAMIBN

In numărul viitor : Femeia cu barbă. Adevărate scene de balamuc, etc.

Biserica și noul regim legionar

I. P. S. Patriarhul Nicodim și Corneliu Codreanu.—Șeful duhovnicesc al Țării—sprijinitor al preoților prigoniți.—Căpitanul la Monastirea Neamțu.—„Anarhiștii"... dela M-re!...

In marea lor majoritate, — cu excepția câtorva care au câștigat bunurile pământești cu care-l ispiteau partidele politice din trecut, — preoții au fost sufletește alături de mișcările naționaliste.

Pentru simțirea naționalistă de care erau sincer pătrunși, preoții au suferit deseori lovirituri morale, materiale și chiar fizice.

Era firesc lucru că prigoana pornită împotriva preoților naționaliști, lovea și biserica.

Preoții însă care nu erau râvnitori de bunuri materiale, —preoții naționaliști legionari, —au avut un păstor care le-a cunoscut sbuciumul sufletesc: *I. P. S. Nicodim Munteanu, Patriarhul Țării.*

Impotriva patronării crimei de către biserică

Pentru menținerea unui regim polițist, de teroare și prigoană a elementelor naționaliste, a fost amestecată și biserica, silită să patroneze politica crimei fără judecată.

S'a ajuns până la suprimarea prestigiului moral al bisericii în massa poporului, prin numirea în fruntea guvernului a Patriarhului Miron,—guvern care a pureaș la reprimarea tineretului naționalist.

Sunt în măsură a mărturisi că s'a încercat același lucru și cu I. P. S. Patriarh Nicodim; dar șeful duhovnicesc al țării în înțelepciunea și dragostea sa față de tineret, nădejdea de viitor a țării, a refuzat cu toată indignarea, sub amenințarea că-și dă demisia din fruntea conducerii bisericii.

Ce dovadă de înaltă ținută morală a dat Patriarhul Nicodim într'o vreme când nimeni nu era sigur de existența ființei lui!

Patriarhul Nicodim și Căpitanul

Acum doi ani, I. P. S. Nicodim era Mitropolit al Moldovei.

Și în vara anului acela, șeful bisericii se edihnea ca deobiceiu la M-rea Neamțu. Invitat de starețul Melhisedec, mă recream și eu în voevodalul locaș monah.

In Mânăstire, scaldată bogat de razele soarelui, își făcu apariția ca niște magi, un grup de legionari în frunte cu Căpitanul.

I. P. S. Nicodim a apărut în poarta minunatei grădini a chilioarei sale și l-a întâmpinat pe conducătorul legionar.

Două ceasuri au discutat în bibliotecă Mitropolitul Nicodim și Căpitanul. Ce au discutat, nu se știe. Dar când a plecat, Căpitanul a sărutat cu smerenie mâna chiriarhului, iar I. P. S. Nicodim a glăsuit: *„Dumnezeu să-ți îndrumeze gândul și pașii, spre binele țării"*,

Și dăunăzi la Palatul Patriahal I. P. S. Nicodim amintindu-și de întâlnirea cu Corneliu Codreanu, a spus cu durere:

— „Din acea zi nu l'am mai văzut, dar m'a scris. Și în scrisul său vedeam sbuciumul omului care se luptă să-și salveze țara"...

„Cine scoate, sabia, de sabie va muri"!...

Așa a glăsuit I. P. S. Patriarh Nicodim la înmormântarea lui Armand Călinescu.

In declarația patriarhală se întrevedea aluzia fină a șefului bisericii, la adresa aceluia care a scos de atâtea ori sabia și a guvernat sub teroarea sabiei!

„Anarhiștii"... de la Neamțu!...

Imi amintesc de o întâmplare petrecută acum doi ani la Mânăstirea Neamțu.

Intr'o noapte a pătruns în locaș o secție de jandarmi care au început a percheziționa chiliile călugărești, în căutarea manifestelor legionare.

După această rușinoasă întâmplare, a urmat un comunicat al guvernului care anunța cu litere de-o șchioapă că s'ar fi descoperit o organizație anarhistă la Mânăstire, condusă de frații legionari călugării Urmă.

Mitropolitul Nicodim a rămas surprins de acest act abuziv întâmplat sub guvernul Patriarhului Miron și a trimis un vehement protest guvernului, prin care spunea că la Neamțu se urzesc numai opere de înălțare a neamului; — și nu anarhie și desfrâu, cum pretindea comunicatul oficial al ministerului de interne, condus atunci de Armand Călinescu.

Protestul I. P. S. Nicodim a putut fi publicat numai în „Opinia",—reușind să strecurăm prin „furcile caudine" ale cenzurei de atunci.

Iată dar că Patriarhul Nicodim, cu riscul de a-și pierde o situație înaltă în conducerea bisericii, a intervenit în favoarea călugărilor legionari dela Neamțu.

*

Noul regim, (după cum prea bine ne-a glăsuit părintele prof. Valeriu Iordăchescu), nu poate decât să bucure biserica și pe slujitorii ei.

Sub noul regim legionar biserica începe o epocă de renaștere: iar țara o epocă de reînviorare morală.

Venirea d-lui general Antonescu în fruntea statului român, găsește o analogie în glăsuirile evanghelice: „A ieșit Semănătorul să semene!"...

Să așteptăm acum cu încredere roadele semănatului.

GRIGORE SPIRU

Stiri judiciare

Excrocherie și falș

Cabinetul II instrucție a trimis în judecata tribunalului pentru excrocherie și falș în acte publice pe fostul avocat Luca Altudov, astăzi stabilit în Basarabia.

Amendă

Fabrica de iăină „Dacia" a făcut contestație la tribunalul local împotriva procesului verbal de sechestru al Percepției Ciro I, pentru neplata amenzei de 200 mii lei, aplicată în legătură cu impozitul excepțional de 2 la sută.

Situația juridică a evreilor

La Curtea locală administrativă s'au judecat câteva procese relative la stabilirea situației juridice a evreilor din România, în conformitate cu D. L. din 8 August 1940.

Procesele judecate au fost soluționate, stabilindu-se câteva speță interesante.

Facultatea de agronomie rămâne la Iași

D-nii prof. A. Cardaș, Florov și Vasiliu, s'au întors eri dela București, unde au fost pentru a hotărî sosrta Facultății de agronomie evacuată dela Chișinău.

La Ministerul Educației Naționale, s'a comunicat delegației de profesori că s'a hotărât rămânerea Facultății de agronomie la Iași.

Pentru azi a fost convocat consiliul profesoral, pentru a i se aduce la cunoștință decizia și a se lua hotărâri cu privire la fixarea asupra unui local adecvat.

Spitalul Spiridoniei, dela Galați pus la dispoziția repatriaților germani din Basarabia

Conducerea Epitropiei Sf. Spiridon a fost înștiințată că o misiune germană de medici sosită la Galați, a cerut să i se pună la dispoziție câteva odăi și instalațiuni sanitare din spitalul Spiridoniei de acolo, condus de dr. Bazgan.

Aceasta, ca să servească de asistență medicală populației germane din sudul Basarabiei și nordul Bucovinei, care este pe cale de a fi repatriată la Reich.

In urma acestei înștiințări, d. epitrop dr. Gh. Plăcinteanu, însoțit de d-nii D. V. Samson din Serviciul Technic și d. Carabulea din serviciul financiar al institutiei, au plecat la Galați pentru a trata personal această chestiune.

In întrevederea pe care d. dr. Plăcinteanu a avut-o cu d-nii Waldeck și Waldmeyer, însărcinați din partea misiunei germane, au putut cădea de acord, aranjând repartiția saloanelor, a sălilor de tratament și a camerelor pentru personal, cât și programul de lucru.

Medicii germani s'au obligat să pună la dispoziția spitalului, pe lângă personal technic, și materialul sanitar necesar.

Toate mijloacele de asistență spitalicească pentru membrii coloniei germane, Spiridonia le-a pus la dispoziție în mod gratuit, pentru care delegații misiunei germane au mulțumit călduros.

După încheierea acestor formalități, d. dr. Plăcinteanu, în urma invitației făcută de misiunea germană medicală, a vizitat lazaretul de urgență depozitele sanitare instalate la Galați, constatând o ordine desăvârșită, păstrată de tinerii batalioanelor de asalt și de numeroase surori de caritate, versate în asistența socială și care îndeplinesc toate inscripțiunile și fișele necesare.

Se mai află acolo o mulțime de autoturisme și camioane, care vor servi la transportul celor repatriați.

In drum spre Reich, repatriații vor poposi la Belgrad, unde se află amenajat centrul mare de cantonament al tuturor germanilor care se repatriază din estul Europei.

Toți germanii cu care s'a întreținut d. dr. Gh. Plăcinteanu, și-au manifestat simpatia și admirația pentru românii și țara românească, în care au găsit prietenie și o perfectă înțelegere.

VIRGIL GH.

Locuitori ieșeni respinși la cetățenie

In cursul zilei de eri, Primăria a trimis Ministerului Muncii, Direcția emigrațiunilor, un tablou de locuitorii din acest municipiu, a căror cetățenie a fost respinsă la ultima verificare.

Aceștia sunt: Victor Hartman, Maria Bejenaru, Natalia Mocanu, Avram Sechtman, Avram Weinștein, David Cuperman, Maier Weber, Tecla Havrenciuc, Fany Grimberg, Aurelu Schneider Lehrer, Schwalbach Moses Bachman, Arthur Toper, Strul Solcar, Basa Solcar, Iosif Solcar, M. Wolf, Paraschiva Pisarencu, Victor Toaci, Rudolf Roziera, Aron Burăch, Corber Herș Avram, Zisu Moise, Desner Mendel, Ioan Grigorico, Ștefan Isentz și Riven Desner.

REP.

A vorbi este a semăna a asculta este a culege

Anunț premilitar

Se aduce la cunoștința premilitarilor evrei din municipiul Iași, care au prestat în cursul acestei veri mai puțin de 20 zile de muncă de folos obștesc sau muncă agricolă, să se prezinte la Subinspectoratul P. P. Municipiul Iași în ziua de Mercurl 25 Septembrie 1940 orele 8 dimineață.

Cei ce nu se vor prezenta vor suferi rigorile legilor în vigoare.

Subinspectoratul P. P. Municip. Iași

Informațiuni

x S'a suprimat contribuția salariaților de toate categoriile, la fondul pentru înzestrarea armatei.

Incasările făcute până acum, rămân valabile.

x Dl. vice-amiral Eug. Roșca a fost numit comandant al Marinei.

x D. primar Const. Ionescu a plecat eri la Constanța pentru a participa la înmormântarea surorei d-sale, decedată după o scurtă și grea suferință Duminică 23 crt.

x Dl. inspector Ovidiu Măcelaru a fost numit subdirector general al poliției și siguranței Statului.

x Dl. G. Georgescu a demisionat din funcția de director al Operei Române.

x Corul Mitropolitan face angajări de noi elemente. Repetițiile au loc Marțea, Joia și Sâmbătă între orele 7 jum. și 9 jum. seara.

x POȘTA REFUGIAȚILOR — Sublocotenentul Ioan Burlescu, satul Boureni jud. Bala Ol. poștal Pașcani.—roagă să i se comunice dacă știe cineva de soarta soției sale Liuba Burlescu și fiului său Leon Burlescu.

x INFIRMIERE VOLUNTARE. — Inscrierile pentru cursurile de infirmiere voluntare ale Crucei Roșii se primesc Mercuri și Vineri ora 5 p. m. la sediul filialei strada spitalul militar. Actele necesare sunt: actul de naștere, actul de naționalitate, Certificat de studii (cel puțin 4 clase de liceu).

x Doctorul A. Hoffman și-a reluat consultațiile de boli nervoase și boli de nutriție în Strada Armeană 9, între 10—12 și 3—7. Tratament de slăbire și îngrășare.

x Laboratorul de analize medicale, chimice și microscopice Dr. Ratiianu autorizat de Min. Săn. Publice, execută analize complecte de urină, spute, secrețiuni, etc. precum și orice analize ce interesează industria, comerțul și higiena alimentară. Iași, Cuza Vodă 83.

Școală Normală de fete „Mihail Sturdza" Iași

PUBLICAȚIUNE No. 1557

Eforia Școlară a Școalei Normale de fete „Mihail Sturza" aduce la cunoștința generală că în ziua de 26 Septembrie 1940, va ține în localul școlii, tratare prin bună învoială, precum urmează:

La ora 4 p. m. pentru procurare de: pâine, carne și untură, coloniale, brânzeturi, lăptărie, zarzavaturi și fructe.

La ora 5 p.m. pentru darea în arendă a terenului de la Tăutești, Jud. Iași, pentru procurare de matericle, rechizite de cancelarie, pentru procurărea de materiale de întreținere.

Toate articolele de mai sus sunt necesare pentru un an, iar furniturile se fac zilnic.

La această tratare se aplică dispozițiunile legii contabilității publice.

Caetul de sarcini și ori ce informațiuni se pot lua de la cancelaria școlii în orele de birou.

COMITETUL

Blocul Pensionarilor Publici din Iași cu durere face cunoscut încetarea din viață a pensionarei

Elena Tricope

Membră a Blocului

Inmormântarea a avut loc astăzi 23 Septembrie a. c, ora 4 p.m. la Cimitrul Eternitatea.

Liceul de fete al profesorilor asociați
„M. KOGĂLNICEANU"
Școală cu drept de publicitate
Iași, Strada Căpitan Păun No. 6 Tel. 1333
Inscrierile se fac zilnic între orele 9—12 și 16—18, până la 1 Octombrie. Examenul de admitere pentru cl. I-a la 26 Septembrie, pentru cl. V la 28 Sept.
Taxe moderate, care se pot plăti în rate lunare.

Cartea culiselor literare și teatrale,
Intâlniri cu scriitori și artiști
de COSMA DAMIAN
Se găsește la librăriile Ath. Gheorghiu și Liga Culturală.
Un exemplar 40 lei.

Pentru sezonul de toamnă
ultimele creațiuni de
Pălării
modele originale, în catifea și fetru, au sosit la
Magazinul de MODE
STEIN

Atelierul de pălării
„PICA"
STR. CUZA VODĂ No. 17
roagă onor. clientelă care are pălării la curățat să le scoată în cel mai scurt timp.

Dr. Mihail Derevici
Medic Primar de Spital
BOALE NERVOASE și TURBURĂRI GLANDULARE
Tratamentul Reumatismului cronic
consultă 3-5 p. m.
In Str. Păcurari 35

Machzor
în versiune românească, întocmit de dl. dr. Thenen, se găsește la Iași, la d. Duff, Strada C. A. Roseti No. 5.

AZI LA SIDOLI
Un triumf fără egal
COCOȘATUL dela NOTRE DAME
Odată cu comedia
Prezicător fără voe

Dr. R. DAMSKER
Medic de Spital
BOLI INTERNE
plămâni, inimă, rinichi
Str. Ghica Vodă No. 32

Dr. Solo Schreifel
Specialist în boli de piele, venerice, sifilis
Diagnosticul precoce al sifilisului prin examenul ultra-microscopic
TRATAMENTE ELECTRICE
Consultații și tratamente
8—10 a.m. 3—8 seara.
Anast. Panu 70 Tel. 6241

MICA PUBLICITATE

Inchirieri

DE INCHIRIAT pentru creștini, două apartamente a 4 și 5 camere cu bucătării în curtea bisericii Talpalari și o casă cu 5 camere, curte și grădină de un hectar în Str. Moara de Vânt 29. Se pot vedea în ori ce zi. Informații la Părintele I. Țincoca, Strada Talpalari 20.

DE INCHIRIAT cameră mobilată, intrare separată, confort, liniște. Str. Tăutu 5.

DE INCHIRIAT casă 5 camere, baie, bucătărie, cameră, cameră servitori, magazie, garaj, beciu, instalații apă, canal, electricitate, 1/4 ha. loc de grădină cu vie, parc de brazi, Str. Dumbrava Roșie 96, lângă Institutul de Ameliorare a Plantelor, un minut la tramvai rondul I-u. Chirie 45.000 lei anual, plătibil și trimestrial. Informații la imobil, telefon 1060.

DE INCHIRIAT cameră mobilată. A se adresa Strada Banu 6 etaj.

DE INCHIRIAT 3 apartamente de câte 3, 4 și 5 camere, baie și atenanse, în Str. Lascar Catargiu 44. A se adresa la Farmacia Adace.

DE INCHIRIAT odaie mobilată, confort, eventual bucătărie. Adresa la ziar.

DE INCHIRIAT odaie și bucătărie sau două odăi și bucătărie. Adresa la ziar.

DE INCHIRIAT în Str. Albinetz 14 bis un apartament compus din 4 camere, bucătărie, pivniță, cameră de lemne sau 2 apartamente a câte 2 camere și atenanse.

INCHIRIEZ: parter 2 camere, 2 antrete, bucătărie, cameră, closet, Str. Cogălniceanu No. 7 A.
Vizitarea — Marți, Joi și Sâmbătă orele 15—17.

DOAMNĂ bună condiție, caută post de menajeră la familie sau domn cu copii, în localitate sau provincie. A se adresa Str. Florilor 10 la E. Alexe.

CUMPĂR casă, două camere cu bucătărie, până la 60,000 lei. A se adresa Frizeria Frații Ignatencu, Strada Stefan cel Mare 8 bis.

DURERI
NEVRALGICE
TESTA

Dr. M. Avram
Medic de Spital
Consultă și operează
Boli Chirurgicale, Boli de femei, Mamoș
Consult. 3—7 p. m.
str. I. C. Brătianu 120
Telefon 1250

DOCTORUL
Solomon Manole
Medic de Spital
reîntorcându-se în localitate și-a reluat consultațiile, pentru boli de femei, chirurgie și mamoș.
2½—7 d. a.
Gh. Mârzescu 7 Telefon 223

DOCTOR
VL. ALEXENCO
Medic de Spital
Boli interne și urinare
Röntgen (raze X), unde ultra-scurte, Diatermie-ardonvalizare, curenți galvanici, faradici. — Endoscopie.
Cons. 6—9 p. m.
Str. Petru Rareș 9 Tel. 1929

ANUL XXXVII No. 10054

ABONAMENTE:
Lei 350. . . . . pe un an
„ 180. . . . . „ 6 luni
„ 90. . . . . „ 3 luni
„ 35. . . . . „ 1 lună
„ 1500. . . instituţii publice

Inscris în reg. publ. periodice Trib. Iaşi la No. 21/1938.

Atelierele tipografice
IAŞI STR. LAPUŞNEANU 37

1 LEU

OPINIA

Ziar popular cotidian

JOI 26 SEPTEMBRIE 1940

TELEFOANE
Redacţia . . . . No. 1293
Administraţia . . . „ 1299
Serv. de noapte . . . „ 1435

Redacţia şi Administraţia
IAŞI STR. LAPUŞNEANU 37

Proprietari
Succesiunea A. A. Badarau

Director I. R. GHIULEA

Bătălia de la Dakar

a luat caracterul unui adevărat război franco-englez

10 încercări de debarcare au fost respinse.

Un nou ultimat al engleziilor. Luptele continuă

Vichy 25 (r. pr.)—Trei hidroavioane engleze au fost doborâte, un crucişător britanic a fost scufundat, 10 încercări de debarcare au fost respinse de către trupele coloniale franceze,—acesta este, până acum, bilanţul luptelor dela Dakar din Senegalia (Africa franceză).

Lupta la Dakar durează neîntrerupt de 36 ceasuri. Escadra engleză e însoţită de 6 transporturi militare cu 7000 soldaţi de ai generalului De Gaulle. Această armată e sprijinită de miile de marinari engleji.

Garnizoana din Dakar a guvernatorului Boisson se compune din 6000 soldaţi, plus câteva vase de război.

Prima încercare de debarcare s'a făcut pe istmul Rusisque, însă a fost net respinsă. A doua încercare s'a făcut chiar la Dakar şi a fost deasemenea respinsă. Incercările de debarcare au continuat şi ieri, de opt ori, însă fără rezultat. Francejii au avut peste 100 morţi şi 250 răniţi.

Amiralul britanic a trimis un nou ultimatum, cerînd predarea Dakarului. In caz contrar, vor intra în luptă şi trupele engleze, iar fortificaţiile oraşului vor fi distruse de artileria vapoarelor.

Guvernatorul Boisson a respins ultimatul, răspunzând că va rezista până la ultima picătură de sânge. Atunci flota engleză a reînceput bombardamentul, cu mere intensitate. Postul de radio-difuziune dela Dakar a fost avariat. Bătălia continuă.

•

Vichy 25 (Havas)— Asupra încercării de debarcare a forţelor armatei generalului De Gaulle la Dakar, se dau următoarele amănunte din sursă franceză.

Nişte avioane de proveniență necunoscută au aterizat fără de a fi fost încunoştinţaţi din'nainte. Piloţii au fost arestaţi din ordinul guvernatorului francez. Ni s'a dat un ultimatum, pe care l'am respins. După aceasta a urmat o încercare de debarcare—tentativa dând greş, au atacat coastele spre a ne intimida.

După masă şi seara englezii cu ajutorul francezilor din armata aşa zisă „liberă", au încercat noi debarcări, şi ele nereuşite.

In cursul luptei un submarin francez a fost scufundat, dar o bună parte din echipaj a fost salvată.

•

Vichi 25 (Havas).— Amiralul Darlan ministrul marinei a dat un ordin de zi prin care arată, că cu toate declaraţiile d-lui Churchill că armatele engleze nu vor ataca armatele franceze, declaraţii repetate şi de Generalul de Gaulles—totuşi ambii nu s'au ţinut de cuvânt şi au început să atace Dakar, colonie franceză.

Noua agresiune britanică urmăreşte înlometarea noastră.

Forţele franceze au respins însă atacul şi vor lupta ca liniştea în colonile franceze să fie asigurată.

Guvernul francez va şti să-şi facă datoria, a declarat d. Darlan.

•

Madrid 25 (Stefani)—Din Algesiras se anunţă că astăzi dimineaţă au trecut prin faţa portului un crucişetor, un distrugător şi 4 submarine engleze, plecând spre Sud.

Se crede că e o formaţie care are de scop să atace colonile franceze din Africa.

•

Londra 25 (Reuter).—Amiralitatea britanică anunţă cu regret că submarinul „James" nu s'a înapoiat şi deci poate fi considerat pierdut.

Conversaţii turco-greceşti

Ankara 25 (A. T. O.)—A. T. O.)—D. Refik Saydan preşedintele Consiliului de miniştri al Turciei, a primit într'o lungă audienţă pe d. Rafael ambasadorul Greciei la Ankara.

Agitaţia din Egipt

Atena 25 (R. Pr.) — Criza politică din Egipt continuă. Din ceas în ceas se aşteaptă să se producă evenimente importante. Agitaţia politică a luat şi caracterul unor demonstraţii zgomotoase.

In unele cercuri se zvoneşte că guvernul egiptean ar duce tratative cu Italia.

Continuarea atacurilor aeriene asupra Angliei

Berlin 25 (D. N. B.)— Aviaţia germană a continuat în cursul nopţii atacurile asupra Angliei în special în partea de Sud.

La Southampton o uzină electrică a fost atacată în plin, cauzându-i numeroase stricăciuni.

18 avioane engleze de apărare au fost doborâte, un avion german este dat lipsă.

•

Londra 25 (R. Pr.)— Se continuă în stil mare evacuarea femeilor şi copiilor din Londra, de teama bombardamentelor aeriene şi a epidemiilor. Este prevăzută evacuarea rapidă a unui număr de 500.000 copii.

Tratative germano-italo-spaniole

Roma 25 (R. Pr.)—Cercurile politice nu confirmă dar nici nu dezmint ştirea despre o apropiată vizită a contelui Ciano în Germania. Se crede că această vizită va avea loc şi că tratativele între reprezentanţii autorizaţi ai Germaniei, Italiei şi Spaniei, vor avea loc într'un oraş din sudul Germaniei sau la graniţa italo-germană.

Japonejii continuă înaintarea în Indo-China

Roma 25 (Stefani). — Unităţi de infanterie şi artilerie ale armatei japoneze continuă marşul în Indochina.

După explicaţiile cercurilor competente japoneze, francezii din Indochina au înlesnit pe scară întinsă contrabandele de arme în detrimentul Japoniei — înarmând bandele chineze. Guvernul din Tokio pentru a pune capăt războiului de guerilla, întreţinut de chinezi cu ajutorul francezilor, a decis ocuparea părţii de nord a Indochinei.

Rusia nu se amestecă

în afacerile interne ale altor state

Moscova 25 (Tass) — O agenţie de presă din Belgrad a anunţat că U. R. S. S. ar fi cerut înlocuirea d-lui Saracioglu ministrul de externe al Turciei.

Se dezminte categoric această ştire izvorâtă dintr'o fantezie grosolană. Rusia nu se amestecă în afacerile politice şi în treburile interne ale altor state.

Rusia revine la creştinism !

Postul de radio Moscova a transmis, foarte laconic, astăzi dimineaţă că de astăzi reîncepe epoca creştină în Rusia.

Noua repartiţie a personalului poliţienesc din Iaşi

Dl. I. Vlasie, chestorul poliţiei, a făcut următoarea repartiţie a personalului:

Biroul Administrativ: Comisar T. Raboveanu, agent Netcă Const. şi Hoffman Constantin agent permanent.

Registratura: d-na El. Vasiliu impegată, Const. Nichifor arhivar, M. Hârtopanu-agent permanent, C. Teoderu şi A. Popic agenţi permanenţi.

Circulaţie: Comisar N. Căpriţă, Leonid Borovitchi-agent, Rata Petru şi Gh. Găză-agenţi permanenţi.

Broul M. O. N. T.: Comisar Plugaru Simion, V. Mihoci comisar ajutor şi C. Rotaru-agent.

Broul Populaţiei şi cartea de imobil: comisar Al. Popovici şi Iacob Mocanu comisar-ajutor.

Broul de proceduri şi Comisariatul Palatului: Comisar-ajutor C. Marliu, Adela Popp impegată, I. Maican, Baitaluc Mihai şi N. Teodoru-agenţi permanenţi.

Comisariatul Circ. I: Anghel Z. Anghel-comisar, I. Epure şi St. Luncan-comisari ajutori, L. Niculitiu-agent.

Comisariatul Circ. II: Boberca Petre-comisar, I. Coşniţă şi M. Mihalcea comisari ajutori, Gh. Radulescu, agent.

Comisariatul Circ. IV: Emil Mirocescu-comisar, Ştefan Carabulea şi M. Carare comisari ajutori, Gh. Teaciuc şi Al. Botez, agenţi.

Comisariatul Circ. III: N. Crăciun comisar, Const. Vasiliu şi M. Captarecu comisari-ajutori, Nicanor Zăracu telefonist.

•

Comisariatul Circ. V: R. Pleşa comisar, N. Cojocaru Păun Coman şi Th. Grigoreanu, comisari-ajutori, Gh. Grecu, agent.

Comisariatul gării: Gh. Apostolescu, M. Ciornea şi Nacu Dumitru.

Comisariatul Tg. Frumos condus de comisarul Virgil Ionescu, comisariatul de frontieră dela Ungheni, de comisarul Th. Mâşcov iar detaşamentul Sculeni, condus de comisarul Luca Simion.

Biroul Judiciar, rămâne cu acelaş personal—sub conducerea d-lui comisar D. Iancu, iar cel al Siguranţei sub conducerea d-lui comisar Cezar Ambrozie.

+

Adânc îndureraţi: Glicheria soţie, Dimitrie, Gheorghe şi Leon fii, Constanţa şi Stanislava nurori, Familia Maior Ilarie Baloşescu şi Familia Căpit. Em. Popovici, cu nemărginită durere anunţă încetarea din viaţă a scumpului lor

Teofil Baloşescu

în vrâstă de 65 ani
pensionar stat şi fost proprietar în Bucovina

decedat în ziua de 24 Sept. 1940 după o lungă şi grea suferinţă. Inmormântarea va avea loc în ziua de 26 Sept. 1940, orele 16 la Cimitirul Eternitatea, unde se află depus defunctul.

PIERDUT cartea chitanţă de la Asigurările Sociale cu No. 1848233, pe numele Rosin Ioan. Iaşi str. Nicolina No. 91. O declar nulă.

INFORMAŢIUNI

x Cursurile tuturor şcolilor încep la 1 Octombre.

Clasa de bacalaureat se desfiinţează. Elevii vor urma clasa VIII-a după vechiul program.

Examenele de bacalaureat vor începe la 5 Octombre.

x D. col. Gh. Teodorescu a fost numit director general al Poştei şi Telegrafului, în locul d-lui general Ştefan Căţoiu demisionat.

Tot odată au fost suspendaţi din serviciul Poştei câţiva funcţionari superiori, şi s'a deschis o anchetă.

x D. Ion Marin Sadoveanu a demisionat din funcţiunea de director general al teatrelor şi operelor.

x Au sosit în localitate acreditivele pentru pensii.

Plata începe de astăzi.

x Orele de primire la d. dr. Alex. A. Ventonic, prefectul judeţului, sunt în fiecare zi lucrătoare, între 12—13 jum.

x LA CAMERA DE COMERŢ s'a depus un memoriu semnat de vreo 20 cerealişti din Tg. Frumos, prin care se plâng contra delegatului instituţiei ce refuză a le elibera borderouri pentru grîu, sub motiv că mai întâi trebue să aprovizioneze morile din localitate.

Cerealiştii arată că în asemenea situaţie nu mai pot continua comerţul, prejudiciind în acelaş timp interesele comunei.

Conducerea Camerei de Comerţ a dispus a se lăsa vânzarea liberă pentru toată lumea.

x **Elev dispărut.**—Dl. plutonier Ioan Cozma dela Jandarmeria-Iaşi, a reclamat poliţiei că i-a dispărut de acasă fiul său, Gh. Cozma, elev în clasa IV-a de seminar, luându-şi un costum de haine şi suma de 12 mii lei.

x Din cauza aglomeraţiei de materie, n'a putut apărea astăzi continuarea anchetei „In cimitirul oamenilor vii"

x Bucureşti 25.— Inaugurarea statuiei Regelui Ferdinand I opera sculptorului Mestrovici, va avea loc în ziua de 8 Decembrie.

x Sindicatul ziariştilor din Bucureşti a exclus pe membrii evrei.

Dealtfel, această excludere din orce organizaţie de presă există de fapt, prin puterea decretului-lege din 9 August care interzice oricărui evreu profesiunea de ziarist român.

x *Cursul profesional pentru Ucenice* No. 1, A. C. F. din Iaşi, aduce la cunoştinţa Domnilor patroni, comercianţi şi meseriaşi că sunt obligaţi să-şi înscrie ucenicele la aceste cursuri, conform legii pentru pregătirea profesională.

Inscrierile se primesc zilnic, între orele 8-13 a. m. la Curs. Prof. pt. Ucenice, în Str. Buzdugan No. 3.

x Intrucât prin Ord. Minist. Educaţiei Naţionale se anulează clasa de bacalaureat, care urma să se înfiinţeze conform Legii din 2 Noembrie 1939, elevele dela şcolile particulare care s'au înscris la clasele de bacalaureat ale Liceului „Oltea Doamna" sunt rugate să vie la şcoală pentru a-şi ridica actele, urmând a se înscrie la şcolile respective.

„Chino-vinul Dr. Ratianu" excelent tonic cu China, Cola Guarana, Genţiană şi Glicerofosfat de Calciu, întăreşte organismul, dându-i vigoare. Se recomandă cu mare succes convalescenţilor şi anemicilor, mărindu-le pofta de mâncare.
Depozit: Farmacia Dr. Ratianu str. Cuza Vodă No. 83.

Contractele de închiriere ale instituţiilor

Bucureşti 25.— Preşedinţia Consiliului de Miniştri a dat o decizie prin care stabileşte că autorităţile şi instituţiile publice urmează a trimite spre revizuire numai acele contracte de închiriere care sunt oneroase.

Birou de reclamaţii

Bucureşti 25 — Constatându-se că numeroase plângeri şi reclamaţiuni făcute de cetăţenii Capitalei, organelor de Poliţie au rămas necercetate, sau rezolvate nesatisfăcător, s'a înfiinţat pe lângă Directoratul Poliţiei din Bucureşti un birou special de reclamaţiuni, unde urmează a se adresa toţi acei care au cereri de rezolvat, de resortul Poliţiei.

Cartea culiselor literare şi teatrale,

Intâlniri cu scriitori şi artişti

de COSMA DAMIAN

Se găseşte la librăriile Ath. Gheorghiu şi Liga Culturală.

Un exemplar 40 lei.

A vorbi este a semăna a asculta este a culege

Impresionantă sinucidere a unui fost deputat

refugiat din Basarabia

Bucureşti 25.—O impresionantă sinucidere s'a produs astăzi la Hotel Lyric din Bucureşti, în următoarele împrejurări:

Dl. Theodor Creangă fost deputat şi mare proprietar în com. Sălcuţa jud. Tighina, în etate de 51 ani, s'a refugiat din Basarabia împreună cu două fetiţe ale sale. Cu prilejul refugiului, soţia sa s'a rătăcit. A căutat-o în tot felul, prin anunţuri la ziare şi înştiinţări la Radio, însă n'a putut-o găsi.

Astăzi, T. Creangă şi-a dus fetiţele la un prieten; apoi s'a aruncat în stradă dela etajul Hotelului Lyric. Nefericitul a murit pe loc.

Sinucigaşul a lăsat o scrisoare în care spune că nu poate trăi, în urma dispariţiei soţiei sale.

ORA 12

Trupe germane au debarcat în Finlanda

Londra 25.— (Radio).-Trupe germane de infanterie şi unităţi motorizate au fost debarcate astă noapte în portul Vasa din Finlanda.

Ştiri primite în cursul dimineţii la Londra arată că aceste trupe ar urma să treacă în tranzit prin Finlanda, fiind destinate ocupării de poziţii în Norvegia de Nord.

Un acord în acest sens a fost semnat la Helsinki între Finlanda şi Germania, fiind stabilite în amănunt condiţiunile trecerii.

Cererea germană de trecere a fost motivată prin faptul că drumul spre nordul Norvegiei via Finlanda ar fi mai scurt ca cel prin Oslo şi interiorul Norvegiei.

Autorităţile finlandeze şi norvegiene au luat măsuri de ordine în regiunile de graniţă.

Cum s'a produs atacul la Gibraltar al avioanelor franceze

Londra 25 (Reuter) — Inaltul comandament militar britanic din Gibraltar transmite următoarele amănunte în legătură cu bombardamentul efectuat asupra portului şi citadelei, de către mai multe avioane:

O escadrilă compusă din circa 20 avioane de tip francez zburând la o înălţime de 6.500 metri, an atacat ieri Gibraltarul aruncând peste 100 bombe explozive şi incendiare.

Câteva case particulare au fost avariate şi câteva şosele distruse în unele puncte. Parte din bombe au căzut pe teritoriu peutru în apropiere de La Linea.

Sunt 4 morţi şi 12 răniţi.

Avioanele care au dat acest atac au venit dinspre sud, probabil din Marocul francez.

• •

Cercurile bine informate din Vichy susţin că bombardarea Gibraltarului constitue o măsură de represalii pentru atacul dat contra coloniei africane Dakar.

Numărul avioanelor cari au participat la acest raid ar fi de 120 şi nu 20 precum susţin observatorii dela Gibraltar.

• •

Madrid 25 (r. pr.)—La coasta spaniolă de sud s'a auzit astăzi o puternică canonadă în largul Gibraltarului. Se crede că s'a angajat o luptă între vase de război franceze şi engleze.

Recenzii

„Cei din linia I-a"

No. 4

Revista care apare „undeva pe zonă", scoasă de către o unitate de cavalerie, își prezintă, gratuit, ca de obicei, cititorilor ei—ostași de la hotare—ultimul număr, tipărit, în condiții ireproșabile de tehnică.

Din aspectul exterior și din citirea iscăliturilor de colaboratori, se cunoaște că revista aceasta a „prins", acolo, pe zonă, că este cerută de ostași și încurajată de comandanții marilor unități. De data aceasta, în capul revistei se indică detaliul—care ne face o deosebită plăcere—că revista aparține Regimentului, —numerele trecute indicau numele unui escadron din Regiment.

Îi dorim din inimă, revistei ca, pentru numărul viitor, să-i revendice paternitatea, însăși Divizia de Cavalerie căreia aparține Regimentul, deoarece, după cum se prezintă această revistă, merită din plin să i-se lărgească slera de acțiune, pentru onorarea nobilei arme care a reușit să producă asemenea publicațiuni.

Într'adevăr, materialul acestui al 4-lea număr, merită analizat și subliniat deoarece depășește cadrul obișnuit al publicațiilor ocazionale, ce pot apărea scrise de diletanți. Toate articolele revistei, te fac să uiți că revista nu pornește de la profesioniști ai condeiului. Așa, articolul de fond—un îndemn adresat ostașilor—semnat de către Dl. *Locotenent Colonel Gh. Carp*; apoi articolul scris cu atâta suflet și cu atâta talent de către Dl. *Lt. Cornelu Dabija*, cunoscut nouă ieșenilor, și tuturor cititorilor revistei „Însemnări Ieșene". Articolul „Glie murdărită", apărut sub semnătura poetului „Brazdelor" îi face, incontestabil, cinste.

Dar și celelalte semnături ne sunt cunoscute, deoarece, majoritatea colaboratorilor eroicei reviste din „linia I-a" sunt ieșeni. Așa dl. *Lt. Gh. Tărăboi*, care semnează „Vânt de toamnă", d. maior dr. *I. Sabaresse*, dl. sblt. *P. Patron*, dl. căpitan *M. Dumitrescu* — pe care îl felicităm că are sub comandă ostași ca Șimion Crețu, a cărui poveste o scrie — și în fine sergentul T. R. *Alexandru Pogonat*, care probabil, dată fiind activitatea sa de zece ani — pe puțin — în gazetărie și literatură, pare să fie secretarul de redacție al revistei.

...Ceia ce trebue remarcat e faptul că, atunci când se întâlnesc ieșeni, undeva, într'un colț de țară oarecare trebue numaidecât să iasă o revistă literară, și, întodeauna, o revistă bună. Are târgul nostru, această calitate.

Revista aceasta, scoasă de fii ai Iașului, are însă și norocul de a fi pornită de doi cunoscuți mânuitori de condei; Autorul „Brazdelor" și poetul baladelor din „Însemnări Ieșene", Alexandru Pogonat, pot fi mândri de revista lor, după cum și Iașul, la rândul său e mândru de ea, deoarece, — de la distanță—îi aparține în totul.

Marea manifestație național-religioasă dela Ipotești

I. P. S. Mitropolit Irineu sfințește biserica și Muzeul din satul natal al poetului M. Eminescu

Într'o grandioasă manifestare națională-religioasă, s'a sărbătorit Duminică 22 Sept. a. c. *sfințirea monumentalei biserici și al Muzeului, înălțate în Ipotești*—satul natal al marelui poet M. Eminescu. Serbarea a fost onorată de prezența *I. P. S. Mitropolit al Moldovei Irineu*, care înconjurat de preoții: Prof. G. Niculea Protoiereul de Iași, Arhim. Dionisie Velea Exarhul mânăstirilor, Protopopii din Botoșani: Dolinescu și Ștefănescu, Diaconii Ioanichie și Tatulea dela Sf. Mitropolie și un număr de 12 preoți din Botoșani și satele din împrejurimi, a oficiat cu un fast deosebit, slujba religioasă a sfințirii celor două monumente: *Biserica și Muzeul „M Eminescu"*. Corul catedralei din Botoșani a dat răspunsurile la Sf. Liturghie. La această mare manifestație națională-religioasă a participat o lume imensă din orașul și satele din împrejurimi ale județului Botoșani în frunte cu autoritățile civile și militare, curtea bisericii era neîncăpătoare. Noul prefect al jud. Botoșani d. Niculescu Vasile, cu un grup de legionari a participat deasemenea la această serbare; Armata a fost reprezentată prin 3 Domni Generali din partea locului. Ministerul Educației a fost reprezentat prin d. inspector școlar Trianda'.

Comitetul de construire a acestor așezăminte în frunte cu d. Prof. Irimescu, fost prefect, și d. Rusu secretar, au organizat dimpreună cu parohul bisericii, serbarea și primirea oaspeților, la care au dat concursul un număr de maici din mânăstirea Agaiton, în frunte cu Arhimandrita Honceriu—starețа mânăstirei Agaiton.

După terminarea sfințirii bisericii, I. P. S. Mitropolit Irineu înconjurat de impozantul sobor de preoți, a oficiat în curtea bisericii în fața miilor de credincioși un parastas pentru pomenirea poetului M. Eminescu și a familiei sale. La slujba parastasului au fost pomeniți și martirii legionari. De pe treptele frumoasei biserici, I. P. S. Mitropolit Irineu a ținut mulțimei de credincioși, o impresionantă predică arătând rolul bisericii în dezvoltarea națională, culturală și morală a neamului. Biserica ortodoxă, a afirmat Înaltul Prelat, este cea mai însemnată școală a neamului; Ea ne-a păstrat ființa neamului. La credința acestei biserici și în mijlocul poporului de aici și-a format sufletul marele poet M. Eminescu. În încheiere, Înaltul Erarh, îndeamnă poporul să stea strâns unit de biserică și învățăturile ei, mai ales în aceste vremuri, și mai cu deosebire azi în noul regim legionar, a cărui ideologie este inspirată de învățăturile bisericii lui Hristos. Frumoasa predică a fost ascultată și urmărită cu mare atenție de credincioși. Au vorbit apoi din partea comitetului dl. Profesor Irimescu, arătând greutățile ce a întâmpinat până a reușit să realizeze aceste opere *Biserica și Muzeul* rădicat pe locul unde s'a născut și copilărit Eminescu: Mai vorbesc din partea Ministerului educației dl. Inspector Trianda', și din partea poporului preoții Arnăutu și Parohul bisericii din Ipotești.

După sfințirea „Muzeului M. Eminescu", asistența în frunte cu I. P. S. Mitropolit Irineu a iscălit în cartea de aur a Muzeului; A urmat în curtea bisericii o agapă la care au luat parte oaspeții veniți la această solemnitate, cu care prilej s'a rădicat de către I. P. S. Mitropolit Irineu un toast pentru M. S. Regele Mihai I și pentru conducătorul statului Gl. Antonescu de către Protopopul Dolinescu pentru I. P. S. Mitropolit Irineu, de Protopopul Niculea pentru comitetul ce a reluat aceste opere în frunte cu dl. Irimescu. Au mai luat cuvântul la masă dl. Prefect Niculescu, dl. Colonel Craiu fostul prefect, Preotul Brânzei și alții.

Frumoasa serbare s'a încheiat cu cântecele patriotice executate de tinerii legionari.

CORESP.

CONFERINȚA dela Prefectura județului

pentru ajutorarea plugărimii

Eri dimineață la Prefectura de județ, sub președinția d-lui prefect dr. Alex. A. Ventonic, a avut loc o conferință cu caracter agricol la care au luat parte d-nii: Mircea Bădărău președintele Camerei Agricole, ing. Gh. Nastasă directorul Camerei și inspector I. Corlat.

D. dr. Alex. Ventonic s'a interesat îndeaproape de toate nevoile din județ, dând o serie de instrucțiuni în vederea însămânțărilor de toamnă și ajutorarea imediată a agricultorilor.

În cadrul acestei conferințe și în urma relatărilor d-lui ing. Mircea Bădărău, președintele Camerei de Agricultură, s'au pus la punct măsurile ce urmează a fi luate în vederea intensificării însămânțărilor de grâu.

D. prefect dr. Ventonic a ținut să cunoască suprafața ce trebue însămânțată conform planului de cultură și care ar fi mijloacele pentru atingerea acestui scop, adică să poată fi însămânțată o suprafață cât mai mare.

D. dr. Ventonic a arătat un deosebit interes pentru a veni în ajutorul agricultorilor, pentru ca aceștia să-și poată procura semințele de grâu.

Aceste ajutoare vor fi acordate prin Băncile populare, cari vor putea cumpăra întregul stoc de grâu aflător în județ.

•

La Camera Agricolă a avut loc ședința comitetului sub președinția d-lui ing. Mircea Bădărău.

S'a luat dispoziția de a se înființa o stațiune de monță pentru berbeci.

De asemenea s'a hotărât a se interveni la minister pentru a se acorda oțeturi în vederea ajutorării cu semințe de grâu, a agricultorilor concentrați.

EM. GH.

Voci din public

Noul prefect al jud. Iași d. dr. Alex Ventonic se trage dintr'o familie populară, muncitoare și cu credință în Dumnezeu. Noi din cartierul Nicolina de câteori am avut o nevoe și am apelat la familia Ventonic, am căpătat totdeauna sfat și ajutor.

Sântem siguri că astăzi, când avem în fruntea județului un om cu credință și suflet curat, vom fi scăpați din ghiarele lăcustelor care ne speculează în criza de acum, atât de apăsătoare pentru noi muncitorii cu salarii mici.

Cu mic, cu mare, ne vom ruga bunului Dumnezeu pentru toți acei care s'au jertfit și au suferit, iar astăzi sânt chemați la cârma țării pentru a alege grâul de neghină. Să le ajute Dumnezeu.

Teodor Macoșinschi
funcționar Atelierele c.f.r. Iași

10 suspendări

din personalul Teatrului Național

Deoarece ministerul artelor n'a acordat încă teatrului ieșan—prin rectificarea bugetului—o restanță de subvenție cifrată la 460 mii lei, direcția Națională s'a văzut nevoită de a exclude din personal un număr de artiști și funcționari care sunt auxiliari și peste posibilitățile bugetare.

Aceștia sunt d-nele Florina Dimitrescu, Elena Foca, d-rele Felicia Teodorescu, Carmen Cirillo, Cornelia Carpus, Cecilia Petrovici, d. Iancu Gheorghiu, Emil Vivoschi, M. Mihailescu și M. Crișu om de scenă.

Suspendarea lor e provizorie, până ce Ministerul va restitui cele 460 mii lei.

O cooperativă de consum în Tg. Copou

De multă vreme, locuitorii din Tg. Copou duceau lipsa unei cooperative de consum, dela care să se poată aproviziona cu diferite articole de primă necesitate, fără a fi nevoie să le cumpere dela negustori cu prețuri de speculă.

Federala cooperativelor din Iași, gata să vie în ajutorul populației, a luat inițiativa de a înființa în Tg. Copou o mare cooperativă de consum.

În acest scop, a avut loc Duminică o întrunire în localul Primăriei din Tg. Copou, la care au luat parte reprezentanții mișcării cooperatiste din Iași și Tg. Copou, cum și o seamă de personalități din oraș și comună.

În urma discuțiilor ce au avut loc, s'a căzut de acord asupra înființării acestei cooperative, care va înlocui un gol de mult simțit în acest târg.

La sfârșit s'a ales următorul consiliu de administrație: prof. univ. Huidovici, d-na Angelescu, prof. Oescu, C. Gheorghiu-Borșa directorul Federalei Iași, col. Vieru, căpt. Ianovici, căpt. Chirilă, pr. Manole și Ilie Scoban primarul comunei.

S'a hotărât ca această cooperativă să se deschidă atunci când va avea un capital deplin vărsat de 100 mii lei, până în prezent fiind depuși 80 mii lei.

REP.

Școala de cântăreți bisericești

În clasa I-a a Școalei Eparhiale de cântăreți bisericești de pe lângă Sf. Mitropolie a Moldovei și Sucevei, sunt vacante 40 locuri.

Inscrierile se fac în fiecare zi, la Secretariatul Școlii din str. Mârzescu—curtea Bisericii „Sf. Ioan Botezătorul", până în ziua de 26 Septembrie a. c.

Cei înscriși se vor prezenta la examenul de admitere în ziua de 2 Septembrie a. c., ora 9 dimineață.

Director Preot Nicolae D. Luchian.

Cetiți „Opinia"

Prețul zahărului

De vre-o două zile negustorii din orașul nostru au urcat prețul zahărului tos la 35 lei kgr., față de 32 lei cât era mai înainte. Iar zahărul cubic, nu se găsește aproape deloc.

Interesându-ne la locurile în drept— Primărie, Institutul Național al Cooperației, etc. — ni s'a răspuns că miuisterul — singurul organ care are calitatea de a scumpi sau ieftini produsele industriale — n'a făcut acest lucru și nici nu are de gând, dat fiind că producția de zahăr din anul acesta este foarte bună. Cu privire însă la zahărul cubic, ni se declară că într'adevăr nu se prea găsește, întrucât cu ocazia evenimentelor când populația se refugia, a luat cantități considerabile din acest articol, fiind mai ușor de transportat. Astfel că până la noua recoltă, o să ducem lipsă de zahăr cubic.

*

Revenind la zahărul tos, negustorii motivează scumpirea — pe care au făcut-o dela sine—prin faptul că fabricele înșeși l-au scumpit, trimițând marfa cu ramburs și cu 3 lei mai scump la kgr.

Conducătorii instituțiilor ne arată că se vor face inspecții inopinate și acolo unde se va constata vre-o abatere dela lege, adică o scumpire sau îndosire a zahărului, se va aplica cea mai severă sancțiune.

REP.

* Prin intermediul Federalei Iași, au obținut cantități de untdelemn cooperativele din Tătărași, Copou și centrul din str. Anastasie Panu.

Distribuirea începe astăzi.

Ocuparea Cadrilaterului

Se știe că Sâmbătă după amiază armatele bu gare au terminat ocuparea primei zone din Cadrilater.

Operațiunile de preluare și predare s'au desfășurat în perfectă ordine, cele 2 armate comportându-se civilizat și amical.

A doua zonă va fi preluată conform programului în ziua de 25 Septembrie; a treia în ziua de 28, iar ultima zonă va fi transferată Bulgariei în ziua de 1 Octombrie crt.

PIERDUT cartea chitanță a Asigurărilor Sociale Iași. O declar nulă.
MIHAI GOREA
Iași Tg.-Copou

Dureri de cap? Incercați încă odată noul antinevralgic Temagin. TEMAGIN-ul ajută chiar după 10 minute, este inofensiv și deaceea se poate lua și mai des. Temagin -ul *se găsește la orice farmacie în cutii a 2, 10 și 20 tablete*

Dr. C. Strat
Asistent Universitar
Medic al Asig. Sociale
Boli interne
Diagnostic prin Raze X
(Roentgen)
Str. LASCAR CATARGI 51
(colț cu V. Conta) Cons. 2—5

Dr. P. HELD
din Strada Socola
reintorcându-se în localitate și-a reluat consultațiunile.

Dl. Aurel I. Maican prezintă la Iași

comedia „Domnișoara Buterfily"

Reputatul om de teatru d. Aurel I. Maican, atât de apreciat și bine cunoscut publicului ieșan, ne prezintă un plăcut divertisment cu „Domnișoara Buterfily" piesa modernă a cunoscutului autor d. Tudor Mușetescu.

Acum când nervii ne sânt încordați de problemele externe și de dificultățile economice, o destindere de reală calitate artistică e cât se poate de bine venită.

Dl. Aurel Maican e omul care ne poate oferi cea mai calitativă satisfacție spirituală. Spectacolul cu „Domnișoara Buterfily" are loc Luni 30 Sept. la Teatrul Național, cu prețuri populare.

Școală Normală de fete „Mihail Sturdza" Iași
PUBLICAȚIUNE No. 1557

Eforia Școlară a Școalei Normale de fete „Mihail Sturza" aduce la cunoștința generală că în ziua de 26 Septembrie 1940, va ține în localul școlii, tratare prin bună învoială, precum urmează:

La ora 4 p. m. pentru procurare de: pâine, carne și untură, coloniale, brânzeturi, lăptărie, zarzavaturi și fructe.

La ora 5 p.m. pentru darea în arendă a terenului de la Tăutești, Jud. Iași, pentru procurare de materiale, rechizite de cancelarie, pentru procurarea de materiale de întreținere.

Toate articolele de mai sus sunt necesare pentru un an, iar furniturile se fac zilnic.

La această tratare se aplică dispozițiunile legii contabilității publice.

Caetul de sarcini și ori ce informațiuni se pot lua de la cancelaria școlii în orele de birou.

COMITETUL

AZI LA SIDOLI
Un triumf fără egal
COCOȘATUL dela NOTRE DAME
Odată cu comedia
Prezicător fără voe

Școala primară Evanghelică
Iași, Str. Banu 14

Situată în centrul orașului, 4 clase. Începând cu anul acesta în clasa I-a limba de predare germană. Celelalte clase încă programa statului, plus limba germană.

Corpul didactic select. Pentru limba germană prof. german, pentru religie ortodoxă preot dela Mitropolie.

Predarea după noile metode pedagogice. Clase mici, cu tratamentul individual al elevilor.

Elevi selecționați. Taxe moderate.

Inscrierile încep la 20 Sept. și se fac zilnic între orele 10—13 a.m.

DIRECȚIUNEA

DOCTOR
Alex. Moruzi
Profesor Universitar
Medic Primar Director
Cons. zilnic 4—6 p. m.
Chirurgie generală
Chirurgie nervoasă
Str. Păcurari No. 5
(deasupra farmaciei Căpățină)

DOCTOR
LEON HERȘCU
fost intern de spital
Boli interne (inimă — plămâni).
Cons. 4-7 p. m.
IAȘI Str. Cuza Vodă 1 etaj.
(vis-a-vis de Farmacia Jellea)

DOCTOR
VIOLETTA STRAT
Asistentă Universitară
Boli interne de femei
MAMOȘ
Consul. 8-2 dim.—6-8 d.m.
Str. Mârzescu 8 Iași

DE INCHIRIAT odaie și bucătărie sau două odăi și bucătărie. Adresa la ziar.

MICA PUBLICITATE

Inchirieri

DE INCHIRIAT clădire nouă, cinci camere, bucătărie odaie servitori, cameră lemne. Parchet, teracotă, instalație modernă. Informații la ziar.

DE INCHIRIAT casă 5 camere, bae, bucătărie, cameră, cameră servitori, magazie, garaj, beciu, instalații apă, canal, electricitate, 1/4 ha. loc de grădină cu vie, parc de brazi, Str. Dumbrava Roșie 96, lângă Institutul de Ameliorare a Plantelor, un minut la tramvai rondul I-u, Chirie 45.000 lei anual, plătibil și trimestrial. Informații la imobil, telefon 1060.

INCHIRIEZ: parter 2 camere, 2 antrete, bucătărie, cameră, closet, Str. Cogălniceanu No. 7 A.
Vizitarea — Marți, Joi și Sâmbătă orele 15—17.

DE INCHIRIAT cameră mobilată. A se adresa Strada Banu 6 etaj.

DE INCHIRIAT 3 apartamente de câte 3, 4 și 5 camere, baie și atenanse, în Str. Lascar Catargiu 44. A se adresa la Farmacia Adace.

Epitropia Institutelor școlare „Gh. Gh. Mârzescu" — persoană juridică din Iași, aduce la cunoștința celor interesați *că închiriază* de la 26 Oct. a.c. următoarele apartamente:
1. Un apartament din imobilul situat în str. Kogălniceanu No. 9 la parter, compus din 4 camere, 2 antrete și 2 intrări principale, bucătărie, cameră de servitor, cameră, baie, șură pentru lemne.
2. Un apartament în același imobil, etaj, compus din 4 camere, antret, bucătărie, baie șură pentru lemne.
3. Un apartament din imobilul situat în str. Kogălniceanu No. 11 compus din 4 camere, antret și bucătărie, cămară, baie, șură pt. lemne.
Pentru orice informație a se adresa la sediul Epitropiei din str. Carol No. 35 între orele 9—12 jum. dim. și 5-7 d. a.

DOAMNĂ bună condiție, caută post de menajeră la familie sau domn cu copii, în localitate sau provincie. A se adresa Str. Florilor 10 la E. Alexe.

Cunoscutul magazin de cuțitărie și armurărie, italian
„BET"
Lucia P. Moccia
înștiințează onorata clientelă că s'a mutat în
str. VICTOR PLACE nr. 13
(vis-a-vis de berăria Bragadiru).

PIERDUT buletinul biroului populației Chișinău jud. Lăpușne, pe numele Antonina Loboda Iași, str. Morilor 52. Îl declar nul.

PIERDUT buletinul biroului populației eliberat de Comuna Coșeni jud. Bălți și actul de naștere. Le declar nule.
RABEI SIMION
Iași Str. Alexandri 15
la Primărie

PIERDUT buletinul de la biroul de populație Iași, carnetul de C. F. R. eliberat de Curtea de Apel S. I. Iași, curtea de membru a societății Funcționarilor publici din București, No. 55790 din 21. APR.—1938. Le declar nule.
BRĂDEANU MIHAIL
aprod Curtea de apel S. I. Iași

PIERDUT în raionul Păcurari un cățel Spiț, alb, cu numele Bibi. Cine l'a găsit este rugat a'l aduce la dl. Profir, Strada Canta No. 13, contra recompensă.

Institut de electro-radiologie medicală
Dr. GH. COSTIN
Medic primar radiolog
Specializat la Paris și Viena
CONSULT 3—5 p. m.
Iași, str. Vovideniei 12
Telefon No. 1372

Dr. H. I. HERȘCU
BOLI INTERNE
Diagnostic cu Raze X
(Röntgen)
(pentru boli de inimă, plămâni, stomah, intestine)
consultă 3—7 p. m.
C. Negri 51 Tel. 1459

DOCTORUL
Solomon Manole
Medic de Spital
reîntorcându-se în localitate și-a reluat consultațiile, pentru boli de femei, chirurgie și mamoș.
2½—7 d. a.
Gh. Mârzescu 7 Telefon 223

ANUL XXXVII No. 10055

ABONAMENTE:
Lei 350. . . . pe un an
„ 180. . . . „ 6 luni
„ 90. . . . „ 3 luni
„ 35. . . . „ 1 lună
„ 1500. . . Instituții publice

Inscris în reg. publ. periodice Trib. Iași la No. 21/1938.

Atelierele tipografice
IAȘI STR. LAPUȘNEANU 37

1 LEU

OPINIA

Ziar popular cotidian

VINERI 27 SEPTEMBRIE 1940

TELEFOANE:
Redacția . . . No. 1298
Administrația . . „ 1299
Serv. de noapte . . „ 1435

Redacția și Administrația
IAȘI STR. LAPUȘNEANU 37

Proprietari
Succesiunea A. A. Badarau

Director C. R. GHIULEA

Regele Norvegiei a fost detronat

Berlin 26 (D. N. B).—Din Oslo se anunță că comisarul Reichului pentru Norvegia, împreună cu organele locale, a abrogat Constituția veche.

Regele Haakon a fost detronat și se interzice, atît lui cît și familiei regale, de a se întoarce în patrie.

S'a constituit un nou guvern alcătuit din 15 membri.

Se recunoaște un singur partid politic, alcătuit pe baze național-socialiste, și condus de d. Kipling.

Englejii învinuesc Finlanda

că ar fi călcat legea neutralității

prin acordul încheiat cu Germania

Londra 26 (Radio).—Acordul germano-finlandez și debarcarea de trupe germane în portul Vasa din nordul golfului Botnic, nu au provocat surpriză la Londra.

Cercurile competente britanice comparând noul acord cu cel încheiat de Germania cu Suedia în luna Iulie, consideră că Reichul folosindu-se de aceleași argumente a urmărit același scop și anume de a sustrage transporturile efectuate pe vase germane, atacurilor flotei engleze și mai cu seamă atacurilor submarinelor britanice.

Finlanda a urmat exemplul Suediei, iar drumul care va fi urmat de trupele germane este dela un punct anumit aproape același pe care l'a urmat minereul de fier norvegian.

Marea Britanie consideră acest acord ca o violare a legii neutralității din partea Finlandei.

*

Berlin 26 (r. pr.)—Cercurile autorizate au confirmat încheerea acordului cu Finlanda, pentru trecerea de trupe germane spre Norvegia, în vagoane plumbuite.

Nu este însă lămurit felul cum s'ar face asemenea transporturi, întrucât nu-i legătură ferată directă între Norvegia și Finlanda. Ar urma probabil să se folosească și teritorul suedez.

In orce caz, se constată că Reichul a început să se intereseze de problemele finеze.

Ancheta dela Banca Națională

București 26.—Dl. Judecător-instructor Cernătescu dela Cabinetul III a continuat cercetările în afacerea cu devize dela Banca Națională.

A fost din nou audiat d. Eugen Savu fost ministru și administrator-delegat al Băncii

Dosarele privitoare la falsurile și neregulile în legătură cu exportul de valută, dispăruseră.

Se anunță că acum au fost găsite și puse la dispoziția parchetului.

REPATRIAȚI GERMANI DIN BASARABIA

AU SOSIT IN JUGOSLAVIA

Belgrad 26 (Avala).—D-nii Stoicovici primul ministru a Jugoslaviei, însoțit fiind de d. Tzințar Markovici ministrul de externe, de ministrul comunicațiilor, primarul orașului Belgrad și de alte înalte personalități a vizitat tabăra de trecere a germanilor transplantați din Basarabia, care se află instalată pe câmpurile din jurul capitalei jugoslave.

*

La Prahovo (în Jugoslavia a sosit cu vaporul pe Dunăre primul transport de 680 germani repatriați din Basarabia.

x Vorbăria nesocotită costă vieți omenești.

Modificarea unor articole din codul justiției militare

București 26.—S'a dat spre publicare în Monitorul Oficial un decret lege pentru modificarea unor articole din codul justiției militare.

Astfel la articolele 67, 77, 467 și 409 se adaugă cuvântul „crime" înaintea cuvintelor „delicte și contravențiuni".

Se vor putea admite recursuri la cazurile judecate, nu ca până acum când numai în 4 cazuri se puteau face recurs, făcând iluzorie orice apărare și lipsind pe cei în drept de a putea studia dosarele în cauză.

Acordul anglo-american în Pacific

îndreptat împotriva Japoniei

Roma 26 (Stefani). — Conform unei știri publicată de oficiosul japonez „Yonuri Shimbun" care apare la Tokio, escadrele flotei americane din Pacific ar fi sosit în portul Singapore din Indo-China.

Guvernul Statelor Unite ar fi luat această măsură pentru a putea interveni imediat în cazul unei noui încercări de modificare a statu quoului din Extremul Orient.

*

Ankara 26 (A. T. O.)—Cotidianul american „New York Times" ocupându-se de situația creiată prin intrarea trupelor japoneze în Indo-China, publică următoarele:

„Invazia japoneză constitue nu numai o ispravă care depășește limitele conflictului chino-japonez, dar mai mult, precum bine a afirmat ieri dl. Cordell Hull, ea este contrară intereselor americane și va duce la urgentarea încheierii acordului anglo-american pentru constituirea de baze militare navale și aeriene comune, în posesiunile britanice din Pacific.

*

Roma 26 (Stefani)—Pe ziua de ieri nu s'au mai înregistrat incidente în Indo-China, în partea septentrională, unde trupele japoneze își fac înaintarea.

Incidentele de până acum se datoresc faptului că fiind avariată calea ferată, francezii de acolo n'au putut fi informați la timp de acordul intervenit între Franța și Japonia, referiter la această regiune.

Pact militar între Japonia și Axă

Berlin 26 (r. pr.)—In unele cercuri se afirmă că încheerea alianței defensive anglo americane în Pacific, ar fi urmată de un pact militar între Japonia și puterile Axei.

Cercurile autorizate din Berlin păstrează rezervă în această prtvință. Se recunosc însă raporturile amicale dintre Reich și Japonia.

Problema Pacificului și raporturile cu Japonia au formal deabel unul din obiectivele recentelor conversații dela Roma. E pe cale de a se făuri o nouă grupare de forțe, cu caracter mondial.

E semnificativ faptul că, după discuțiile avute cu d. von Ribbentrop, contele Ciano a conferit cu ambasadorul Japoniei la Roma.

Un soldat aruncat din tren de unguri

Buzău 26. — Lângă stația Cilibia, a fost găsit în agonie, pe terasamentul căii ferate, soldatul Poch Gheorghe. El a declarat că a fost azvârlit din tren de către niște civili unguri care mergeau la Galați. Poliția este în urmărirea criminalilor.

✚

Zdrobită de durere, familia anunță pierderea scumpei lor

Natalie Enășescu

decedată după o scurtă suferință.

Inmormântarea va avea loc mâine Vineri 27 Septembrie ora 11 dim. la Cimitirul Eternitatea, în capela căruia se află depus corpul defunctei.

Generalul de Gaulle s'a retras dela Dakar

însă luptele continuă cu englejii

Londra 26 (Reuter).—Generalul de Gaulle, comandantul armatelor libere franceze, a dat următorul comunicat:

Având în vedere rezistența trupelor franceze de la Dakar, și nevoind să dau loc la vărsare de sânge francez, am dat ordin ca toate armatele de sub comanda mea, să se retragă de la Dakar.

*

Vichy 26 (Havas).—S'a hotărât ca operațiunile de la Dakar să continue, însă ele trec pe seama armatelor engleze.

*

Vichy 26 (Havas). — In presa din străinătate s'au publicat diferite știri că englezii ar fi pătruns în Dakar.

Ministerul de externe francez desminte categoric această știre.

Mercuri,—anunță comunicatul—luptele au continuat toată ziua.

*

Vichy 26 (Havas).—Apărarea anti aeriană franceză a deschis focul asupra flotei engleze de lupte, care staționează în fața portului Dakar.

Au fost lovite serios mai multe vase de război, iar un cuirasat englez fiind grav atins de o torpilă, s'a înclinat pe o parte.

Războiul aviatic anglo-german

Berlin 26 (D. N. B.)— Comunicatul german, publicat azi dimineață anunță că numeroase avioane germane au atacat în valuri Marea Britanie unde au produs grele stricăciuni uzinelor și obiectivelor militare.

Uzina principală a Londrei a fost serios avariată. Nu se cunoaște încă precis numărul avioanelor engleze de apărare, căzute în lupte, dar se apreciază a fi foarte mare.

Avioanele noastre au aruncat 45 000 tone explozibil.

*

Londra 26 (Reuter) — Ieri aviația regală britanică și-a continuat cu intensitate atacul asupra Berlinului și împrejurimilor lui. Atacul a durat de la 10 jum. până la 2 noaptea. cu mici întreruperi.

Au fost bombardate uzinele electrice Siemens Schukert și Halski, deasemenea uzinele Friedrich care dau curent electric Berlinului, aerodromul Tempelhof și alte obiective militare, unde au produs serioase avarii.

Tot ieri avioane engleze au bombardat punctele de pregătiri ale invaziei germane, alungând șlepurile. Un vas german serios avariat a fost probabil scufundat.

*

Londra 26. Reuter. In privința noului atac al aviației germane asupra Marei Britanii, dăm următoarele amănunte:

Londra a fost din nou bombardată pe ziua de ieri, în diferite rânduri, cauzând incendii și serioase pagube.

Un număr considerabil de victime au fost cauzate de bombele aruncate de avioanele inamice.

De asemenea a fost atacat și orașul Bristol, unde s'au declarat incendii.

*

Asupra operațiilor din Egipt, comunicatul englez relatează că au fost atacate cu succes bazele de aprovizionare italiene la Sidi Barani, unde armatele italiene au fost silite să-și oprească înaintarea.

Și Franța va adopta un regim nou

însă conform temperamentului francez tradițional

Zurich 29 (A. T. E.) — In „Journal de Geneve" a apărut un interview acordat de d. Baudoin ministrul de externe al Franței, prin care declară că:

Franța nu va sta departe de revoluția, care așează lumea pe alte baze.

Vrem să facem și la noi redresarea și regenerarea Statului. Vom aplica însă metode conforme cu temperamentul nostru tradițional, lăsând fiecăruia libertatea.

Vom veghia la stricta aplicare a justiției. Nu ne vom aservi complect statului totalitar, și aplicarea regimului nou va fi susceptibilă de nuanțe.

Vom introna încetul cu încetul schimbarea ce ne-am impus, asigurând francezilor o disciplina familială, națională și patriotică.

O cerere a d-lui Iuliu Maniu

D. Iuliu Maniu a trimis d-lui ministru de interne o scrisoare (contrasemnată și de d. Dinu Brăteanu) prin care cere autorizația de a ține o întrunire publică în București, spre a protesta contra ororilor săvârșite de unguri asupra românilor din Ardealul cedat.

A răspuns în scris însuși d. general Antonescu,—arătând că guvernul are aceleași griji patriotice; a intervenit la locul în drept și așteaptă un rezultat favorabil.

A se îngădui manifestații publice, ar însemna să se arate neîncredere în forurile la care ne-am adresat; și în același timp s'ar produce agitații periculoase operei de siguranță a țării și reclădire a Statului. De aceia a trebuit să interzică și alte cereri de manifestațiuni patriotice, așa cum interzice și aceasta a d-lui Maniu.

Polițiști arestați

București 26 — S'a deschis acțiune publică, cu concluzii de arestare, împotriva comisarului-șef Petre Gheorghiu din Prefectura poliției Capitalei, pentru mită, schingiuiri etc. Intre altele, comisarul Gheorghiu a terorizat un comerciant și i-a luat suma de 140,000 lei.

Asemenea a fost arestat comisarul Pavel Patriciu pentru abuz de putere și acte de teroare.

x MATCHURI de TENNIS. Sâmbătă 28 și Duminică 29 Septembrie vor avea loc la Strandul Ieșilor o serie de matchuri între Tennis Club-București și Tennis Club-Iași.

Capitala va fi reprezentată de d-nii Tănăsescu—câștigătorul campionatului României și al 20-lea jucător de Tennis din Europa, și de dl. Schmidt; iar pentru Iași vor combate Gh. Sturdza-clasificat al 7-lea pe țară, Nonel Racovițză clasificat al 8-lea, și Dr. Bogdan.

Societatea Națiunilor se mută în Portugalia

Roma 26 (Stefani)— Societatea Națiunilor al cărui sediu se stabilise provizor în Spania, se mută la Lisabona (Portugalia) unde își ia sediul definitiv.

Acolo se vor regrupa toate secțiunile pendinte de Liga Națiunilor precum și Curtea internațională de Justiție al cărui sediu fusese până acum a Haga.

Cetiți „Opinia"

ORA 12

Manevrele armatei sovietice

s'au terminat în regiunea Kiev

Moscova 26 (Tass)—U. R. S. a dat un comunicat prin care anunță că manevrele tactice ale uneia din armatele sovietice din sectorul Kiev, s'au terminat complect.

Au asistat și d. Timoșenco comisarul poporului la apărarea națională.

Aviația franceză a atacat din nou Gibraltarul

Roma 26 (Stefani).—Avioane de bombardament franceze venind din Maroc, au atacat și ieri fortăreața și portul Gibraltar.

Atacul a început puțin după ora 12 și a continuat fără întrerupere, timp de două ore și jumătate, avioanele în număr de peste 100 venind în valuri succesive.

Au fost aruncate 300 bombe de diverse calibre, fiind provocate pagube clădirilor rezidențiale și câtorva locuințe particulare.

Uzina electrică a fost avariată, astfel că cartierul civil a rămas pe întuneric. Cablul maritim Gibraltar-Malta nu mai funcționează.

Războiul va continua

Nu-i posibil un compromis cu Anglia

Roma 26 (r. pr) — Relevînd recentul schimb de telegrame dintre contele Ciano și d. Ribbentrop, presa subliniază din cercuri autorizate, că un compromis între Axă și Londra este imposibil.

Războiul va continua pe toate fronturile, până la victoria finală.

„Giornale d'Italia" scrie că războiul va mai dura și va fi foaete greu.

*

Londra 26 (Reuter)—Un nou mare număr de oameni au fost chemați sub arme în Australia. La fel și Noua Zeelanda a trimis în Marea Britanie un număr de 1465 piloți gata instruiți.

Pregătiri de apărare anti-aeriană în Turcia

Istanbul 26 (A. T. O.)—In toate orașele Turciei se fac intense pregătiri de apărare pasivă.

Peste 100.000 sirene de alarmă au fost instalate în diferite puncte. Se procedează deasemeni la camuflarea luminelor.

Papa felicită pe Suveranii Angliei

Londra 26 (Radio)— Postul de radio al cetății Vaticanului a anunțat aseară că Sanctitatea Sa Papa Pius al XII-lea a trimis o telegramă de felicitare reginei Elisabeta și regelui George al Angliei, pentru miraculoasa lor salvare cu ocazia bombardamentelor efectuate de aviația germană asupra palatului Buckingham, considerat obiectiv militar.

Germanii încă n'au încercat să debarce în Anglia

Berlin 26 (D. N. B.).—Din sursă autorizată se desminte categoric știrea radio-difuzată de unele posturi de radio britanice, despre o pretinsă încercare de debarcare a trupelor germane în Anglia.

Știrea este pedeantregul inventată, d. Churchill complăcându-se în câștigarea de victorii contra unor inamici inviz bili.

Contribuția națională extraordinară de 2% este o mare colectă populară pentru înarmarea țării. Să plătim, deci, această contribuție pentru înzestrarea armatei cu patriotismul ce-l datorăm țării care ne hrănește și ne apără.

Consecuenţă în atitudine

Unul de-ai noştri, ingineru dela atelierele principale CFR Iaşi, d. Grigorescu, a fost ales, de marele Sfat al Legionarismului, ca conducător al judeţului Baia, cu capitala în Fălticeni.

Ne bucurăm cu atât mai mult cu cât d. inginer Grigorescu, a bine meritat, cu prisosinţă, această alegere fericită.

Un caracter, dârz în voinţă, de o bunătate sufletească deosebită, d. prefect Grigorescu era cineva la Atelierele Principale CFR. din Iaşi.

Înălţarea sa, ca situaţie socială, a bucurat şi a mâhnit.

S'au bucurat toţi camarazii săi dela ateliere, văzând cum unul dintre ei urcă azi o deosebită treaptă socială, căci prefectul de judeţ, în noile dispoziţii administrative, e o plenipotenţă emancipată mult de instituţia sa tutelară, care e Ministerul de Interne. Azi prefecţii au rol deosebit. Poţi spune că atribuţiunile Rezidentului Regal au trecut deplin asupra prefectului de judeţ. Dar poate s'au şi întristat camarazii d-lui prefect inginer Grigorescu, deoarece trebue să se lipsească de camaraderia lui cine ştie cât timp.

Alegerile noilor prefecţi a urmat o linie de conduită perfectă. Nu interese mărunte —interese de ultimul moment —ca în vremea politicianismului ci s'a avut în vedere cinstea şi consecvenţa în atitudine. Aceasta este o mare însuşire a legionarismului, care a căutat mai mult caractere, decât aşa zisă „energie". Asemenea la Iaşi, Dl. D. Ventonică—pe care personal nu am onoare să-l cunosc—nu poate fi decât urmaşul tatălui său d. Al. Ventonică dela Nicolina,—omul care nu s'a desmințit în tot cursul anilor.

Cine mergea în Biserica Bărboi la 29 Iunie al fiecărui an, de Sfinţii Petru şi Pavel,—auzea glasul d-lui Ventonică care, în numele Comerţului Românesc, proslăvea toate elementele care s'a putut strecura în Iaşul tuturor sacrificiilor şi al sacrificaţilor. Şi a suferit mult tatăl prefectului de azi; dar hotărât în dârzenia sa, azi a învins!

Eu mă plec în faţa celor consecvenţi!

EUG. MARINESCU
avocat consilier

Cum şi-a făcut datoria

„Armata agricolă" a judeţului Iaşi în anul 1939 – 40

Dacă „Armatei de operaţiuni" nu i-a fost dat până acum, din cauza împrejurărilor ştiute, să arate lumii ce pot virtuţile acestui neam când este vorba de apărarea Naţiunii şi Teritoriului, apoi *„Armata agricolă"* în primul an de mobilizare agricolă, şi-a făcut datoria în mod nebănuit, care merită a fi ştiută de toată suflarea consumătoare precum şi de autorităţile superioare.

Încadrată, conf. legii cu un Stat Major, care constitue Comisiunea judeţeană de mobilizare agricolă, în frunte cu fostul prefect d. Colonel Corneliu Carp, care dela început s'a identificat cu interesele agricole, cu dl. Ing. Agr. Inspector General Mircea Bădărău Preşedintele Camerei Agricole, Inspector Emil Boianovici Directorul Camerei la început şi în urmă dl. Ing. Agr. Gh. Nastase, cu delegatul Marelui Stat Major Dl. Lt. Col. D. Geanolu, Comandantul Cercului de Recrutare Iaşi, cu dl. Maior Mircea Comandantul Legiunii de Jandarmi, cu reprezentanţii marei proprietăţi D-nii Av. Vasile Iamandi, Preşedintele Sindicatului Agricol şi dl. Mihai Manea, Comisiune din care a lipsit tot anul delegatul Cooperaţiei, care trebuia să reprezinte interesele micilor agricultori neorganizaţi, încadrată de asemenea de marii proprietari, de ad-tori agricoli rămaşi la lucru în baza legii şi prin larga înţelegere a Comandamentului 4 Teritorial şi a Cercului de Recrutare Iaşi.

Încadrată cu organe tehnice ale Camerei, Comitete agricole comunale şi agenţii agricoli comunali.

Armata Agricolă n'a şovăit o clipă de pe poziţia ei, dela îndeplinirea misiunei ei, cu toată starea de nelinişte ce a domnit din cauza evenimentelor ştiute.

S'a luptat chiar dela început cu capriciile naturei: secetă în toamnă, în timpul facerei arăturilor, ploi neîncetate în timpul semănatului, geruri cumplite care au dus la îngheţul grâului, orzului şi rapiţei de toamnă, iarnă prelungită, ploi în primăvară care au împedecat facerea arăturilor, semănăturilor şi a celorlalte munci de întreţinerea plantelor şi strânsul recoltelor, cu lipsa de braţe şi vite de muncă şi de vehicole.

Şi totuşi „Armata agricolă" a biruit.

A reuşit să smulgă naturei capricioase printre popasurile de ploaie, timpul necesar pentru facerea arăturilor şi semănăturilor de toamnă.

A reuşit să smulgă acestei naturi, cel mai mare vrăjmaş cu care a avut de luptat armata agricolă, tot printre popasurile de ploaie, timpul pentru a ara şi semăna cu 14.000 ha. teren mai mult ca în primăvara anului trecut când mulţi din cei mai vrednici erau încă acasă.

A reuşit, în cele din urmă, să smulgă naturei capricioase o producţie destul de satisfăcătoare, cu excedente însemnate (în afară de producţia de grâu).

Şi nici nu se putea altfel: cu devotamentul şi râvna de care au dat dovadă proprietarii mari şi mijlocii, cu sforţările şi investiţiile de capitaluri ce au pus aceşti agricultori pentru a câştiga o luptă pe teren agricol.

Cu munca trudnică de zi şi noapte a micilor agricultori: femeile, bătrânii şi copii fiecare după puterea lor la mânuirea plugurilor şi uneltelor, la căratul şi strânsul recoltelor alături de vitele lor, slăbălogite în primăvară din cauza lipsei de hrană şi din cauza capriciilor iernei prelungite; şi adesea mamele cu copii în braţe la câmp, fără să mai fie scoase la muncă de agenţii agricoli comunali.

Cu aceste însuşiri ale ţăranilor noştri, cu sacrificiile făcute şi cu munca depusă în cursul acestui an, nu se putea ca brava „Armată agricolă" a judeţului Iaşi să nu lase biruitoare în lupta la care s'a angajat.

Cinste ei.

Recunoştinţă i se cuvine din partea consumatorilor de produse agricole din tot judeţul; recunoştinţă din partea soţilor şi părinţilor plecaţi cu armata de operaţiuni; o mulţumire călduroasă din partea Statului Major al Armatei agricole şi un *semn* al răsplatei morale din partea Ministerului Agriculturii. Se cuvine.

Inspector I. CORLAT
Camera Agricolă Iaşi

EROII

Răsar din umbre de lumină
Flăcăii cu cămaşa verde,
Răsar cu fruntea lor senină,
Acum când ţara n. se p'erde

Încătuşaţi în umilinţă,
Ei, cei mai mândri 'ntre eroi,
Cu inimi pline de credinţă,
Sunt toţi prezenţi aici cu noi.

În fruntea lor e Căpitanul
Cu părul fâlfâind în vânt,
Purtând pe umere sumanul
Şi'n suflet crezul Său cel sfânt.

El n'a murit, trăieşte încă
Şi va trăi în veci de veci,
Va fi cu noi Eternă stâncă,
Va'nvinge inimile reci.

Însufleţiţi de-a Lui tărie
Pornind pe drumul nostru sfânt,
Stăpâni de azi pe-a noastră glie,
Pornim la luptă, plini de-avânt.

Iar Voi cei duşi cu Căpitanul,
Flăcăi, ce'n viaţă-aţi aslinţit,
Veghiaţi să ne măriţi elanul
Căci soarele ne-a răsărit,

În voi purtaţi izvorul vieţii
Şi viaţa noastră e cu Voi,
Trăiţi sub chipul tinereţii
Voi cei mai vii dintre eroi.

Dumitru V. Moisiu

Împotriva acelor abuzive

săvârşite de agenţi provocatori

Ministerul de Interne comunică următoarele:

— Elemente străine de mişcarea legionară, îmbrăcate în cămăşi legionare, se prezintă la diferite autorităţi de Stat şi persoane particulare în numele organizaţiei legionare şi fac acte de autoritate.

Toate aceste elemente trebuesc imediat arestate şi date pe mâna autorităţilor poliţieneşti pentru a fi identificate şi predate justiţiei.

Elementele adevărate legionare aflate în serviciul administrativ şi poliţienesc sunt prevăzute cu împuterniciri speciale emanate dela organele Ministerului de Interne. Cererile acestora dacă sunt în cadrul legal, pot fi satisfăcute.

— Se atrage atenţiunea tuturor că actele abuzive care s'au comis zilele acestea au fost puse la cale de elemente străine de mişcarea legionară pentru a compromite acţiunea de ordine şi îndreptare întreprinsă de Guvern.

Noua formaţie

a corpului de figuraţie dela Teatrul Naţional

Dl. Ion Sava, directorul Teatrului Naţional, a fixat următoarea formaţie a corpului de figuraţie, pentru noua stagiune:

Dnii Nellu Loghin, Al. Macri, Ion Schubinschi, Radu Gheorghe, C. Antoniu, Zaharia Velban, Aurel Căileanu, Petre Simionescu, Gh. Zaharia, Gh. Didilescu, Anton Burărici şi d-rele: Mia Stănculescu, Puica Petrovici, Maria Moruzan, Anna Creţu, Victoria Cârlig, Georgeta Tudorache, Tanţi Duca şi Ileana Cumpănă.

Toţi aceştia sunt absolvenţi sau elevi ai Academiei de Artă dramatică.

Liceul de fete al profesorilor asociaţi
„M. KOGĂLNICEANU"
Şcoală cu drept de publicitate
Iaşi, Strada Căpitan Păun No. 6 Tel. 1333
Inscrierile se fac zilnic între orele 9—12 şi 16—18, până la 1 Octombrie. Examenul de admitere pentru cl. I-a la 26 Septembrie, pentru cl. V la 28 Sept.
Taxe moderate, care se pot plăti în rate lunare.

Ajutor de peruchier
specialist în coafuri de doamne angajează imediat Teatrul Naţional.
A se adresa în fiecare zi în orele de serviciu.

Doctor M. Iţicovici
boli şi operaţiuni de nas, gât şi urechi.
Consult. 8—10, 3—7 d.a.
Str. Ştefan cel Mare 60

AZI LA SIDOLI
Un triumf fără egal
COCOŞATUL dela NOTRE DAME
Odată cu comedia
Prezicător fără voe

Dr. R. DAMSKER
Medic de Spital
BOLI INTERNE
plămâni, inimă, rinichi
Str. Ghica Vodă No. 32

DOCTOR
VL. ALEXENCO
Medic de Spital
Boli interne şi urinare
Röntgen (raze X), unde ultra-scurte, Diatermie-arsonvalizare, curenţi galvanici, faradici. — Endoscopie.
Cons. 6—9 p. m.
Str. Petru Rareş 9 Tel. 1929

Jandarmul nu trebue să mai fie

un poliţist împilator, odios şi vicios

Preşedinţia Consiliului de miniştri comunică:

In împrejurările excepţionale prin care trece ţara şi eforturile supraomeneşti ce se fac de conducători pentru redresarea ei, Jandarmeria trebue să se încadreze în noua viaţă morală a Statului.

Jandarmul de mâine nu se mai poate prezenta sub aspectul poliţistului împilator, odios şi vicios.

Jandarmul deţine un rol important în structura Statului şi reprezintă ideia de autoritate în gradul cel mai înalt.

Din aceasta rezultă însă şi obligaţiunea, ca întreaga sa activitate să fie bazată numai pe muncă, legalitate, dreptate, cinste şi omenie.

In executarea atribuţiunilor sale, ca şi în viaţa sa particulară jandarmul trebue să ite, un exemplu de demnitate şi virtute faţă de cetăţenii în mijlocul cărora trăeşte.

Jandarmul trebue să se poarte, în raporturile sale de serviciu, cu omul cel mai umil aşa cum se poartă cu omul cel mai puternic.

Blândeţea sa trebue să fie cu atât mai mare cu cât omul este mai nenorocit.

Delicventul nu trebue să fie maltratat. Justiţia singură pedepseşte.

Nici un jandarm nu poate cere nimic dela nimeni.

Cetăţeanul trebue să ştie că găseşte în jandarm un sprijin şi un factor de legalitate.

Răutatea şi ura, abuzul şi necinstea, violenţa, insulta, trebue să înceteze imediat.

Asemenea deprinderi trebue să rămână în domeniul trecutului.

Cine încearcă să le mai practice, va plăti această neascultare şi nu are ce căuta în rândurile slujbaşilor Ţării.

Şcoala de surori de caritate

a Epitropiei Sf. Spiridon

Între alte măsuri luate de actuala conducere a Epitropiei Sf. Spiridon, este şi aceia de a se primi noi eleve în şcoala de Surori de Caritate a Epitropiei.

Această şcoală, sub conducerea unui select corp didactic—în frunte cu d. conferenţiar dr. E. Hurmuzache—s'a dovedit de o reală utilitate prin absolventele pe care le-a produs, care au umplut golurile de personal sanitar auxiliar, luminat şi conştiincios, de care duc atât de mare lipsă spitalele noastre din Iaşi şi restul ţării.

In adevăr, prin faptul că elevele şcoalei au la bază cel puţin 4 clase secundare, că sunt selecţionate prin concurs şi că se formează în cei 3 ani de studii; atât teoretic cât şi practic în clinicile şi serviciile spitaliceşti ale Spiridoniei sub supravegherea directă a profesorilor şi asistenţilor universitari, absolventele acestei şcoli sunt preferate de către spitalele cu secţiuni de chirurgie şi medicină internă—precum şi de către spitalele şi instituţiile de puericultură din ţară.

Absolvente de ale acestei şcoli, se găsesc astăzi plasate, ca surori de caritate şi supraveghetoare de spital în Bucureşti, Bârlad, Roman, Botoşani, Dorohoi, Ruginoasa, C. Lung, Mangalia, etc.—şi de multe ori şcoala nu a putut face faţă tuturor cererilor spitalelor.

Se primesc numai eleve interne, bursiere şi solvente, care au vârsta între 18—28 ani.

Anul acesta, concursul de admitere în anul I, are loc la 27 Septembrie a. c., până când se primesc şi înscrierile care se adresează Direcţiunei şcoalei-Epitropia Sf. Spiridon.

In actuala criză de locuri, în lupta pentru existenţă, profesiunea de soră de caritate oferă o carieră şi sigură şi foarte apreciată, deci foarte indicată tinerelor noastre care simt vocaţiune în această direcţiune.

Şcoala de cântări bisericeşti

Mâine Vineri 27 Septemb. a. c. orele 9 dimineaţa, începe examenul de admitere în clasa I-a la Şcoala eparhială de cântări bisericeşti.

Toţi candidaţii înscrişi la acest examen, vor fi prezenţi la şcoală—în strada Mărzescu, curtea Bisericii Sf. Ioan Botezătorul.

Informaţiuni

x Prin destituirea Rezidentelor Regale, s'au repartizat şi avocaţii din contencios la diferite prefecturi de judeţ, fiind încadraţi în contencioasele acestor instituţii.

Astfel d. avocat Ştefan Coroi la Iaşi; Andoniu Adrian la Vaslui, Virgil Dimitriu la Bacău: Margareta Mihăescu la Roman şi Nec. Săghiuţă la Baia.

x In urma unui atac de cord, a încetat din viaţă Ion C. Fundăţeanu, inginer inspector general şi director al Oficiului central de licitaţii din ministerul finanţelor.

x Liceele militare se vor deschide la 15 Octombre, Celelalte şcoli se deschid la 1 Octombre.

x Dl. Radu Demetrescu-Gyr a fost numit director general al Teatrelor.

Dl. Haig Acterian a fost numit director al Teatrului Naţional din Bucureşti.

Profesorul ieşan d. Al. Zira a fost numit director al Operei Române.

x Doamna Maria Moruzan din str. Cpt. Păun 4, a introdus la tribunalul local acţiune de divorţ împotriva soţului ei d. C-tin Moruzan.

x In curând va apare volumul de poezii „CÂNTEC VIU" de tânărul Dumitru Mazilu.

x D. General Gheorghieş Alexandru a fost numit comandantul forţelor terestre ale ţării.

Informaţiuni

x Doctorul A. Hoffman şi-a reluat consultaţiile de boli nervoase şi boli de nutriţie în Strada Armeană 9, între 10—12 şi 3—7. Tratament de slăbire şi îngrăşare.

x Siropul Iodotanic Dr. Ratianu aprobat de Consiliul Sanitar Superior, se recomandă cu mare succes copiilor limfatici, anemici, scrofuloşi şi rahitici pentru purificarea şi regenerarea sângelui, înlocuind Untura de Peşte. Nu produce jodism. Depozit Farmacia Dr. Ratianu, str. Cuza Vodă 83.

Societatea Ofiţerilor de Rezervă, proveniţi din activitate, Iaşi

Se aduce la cunoştinţă d-lor Ofiţeri de rezervă şi familiilor d-lor că plata pensiilor se va face la Cercul militar în zilele de 27 şi 28 Septembrie, între orele 16—20.

Dr. P. HELD
din Strada Socola reîntorcându-se în localitate şi-a reluat consultaţiunile.

Machzor
în versiune românească, întocmit de dl. dr. Thenen, se găseşte la Iaşi, la d. Duff, Strada C. A. Roseti No. 5.

Dr. Solo Schreifel
Specialist în boli de piele, venerice, sifilis
Diagnosticul precoce al sifilisului prin examenul ultra-microscopic
TRATAMENTE ELECTRICE
Consultaţii şi tratamente
8—10 a.m. 3—8 seara.
Anast. Panu 70 Tel. 6241

DOCTOR
M. BERCOVICI
medic de spital
Boli, interne, Piele, Venerice.
Consult. 1—6 p.m. Telef. 1557
Str. P. C. Brătianu 148 etaj

Dr. Gancovici
consultă
BOLI DE PIEPT
Str. Lăpuşneanu 19
Luni, Miercuri şi Vineri
între orele 1—4 p. m

Stiri judiciare

Contravenţie la legea devizelor

Parchetul local a trimis în judecata tribunalului pe inginerul A. Leizer Roitman fost cu domiciliul în str. C. Negri 57, astăzi plecat în Basarabia, pentru contravenţie la legea devizelor.

Cu ocazia controlului dela graniţă autorităţile au descoperit că numitul avea ascunse în perne suma de 250.000 mii lei.

Incercare de omor

Cabinetul IV instrucţie a trimis în judecata tribunalului pe Grigore Curcan, gardian la Penitenciarul Sfinţii Gheorghe.

Pe când era gardian la Penitenciarul Galata, numitul a încercat să ucidă pe un alt gardian anume Petre Dumitrescu.

Cu toate că arma a fost descărcată dela mică distanţă, graţie norocului, gardianul Petre Dumitrescu a scăpat cu viaţă.

Sechestru judiciar

D. Wily Iosipescu a cerut tribunalului numirea unui sechestru judiciar şi ad-tor al averei mobile lăsate de cumnata sa dentista Leia Caro, plecată în Basarabia.

Comisiunea pentru eliberări condiţionate a dat aviz favorabil pentru punerea în libertate a lui Grigore Baltag din str. Ciric 8, condamnat pentru fals şi escrocherie.

x *Cursul profesional pentru Ucenice* No. 1, A. C. F. din Iaşi, aduce la cunoştinţa Domnilor patroni, comercianţi şi meseriaşi că sunt obligaţi să-şi înscrie ucenicele la aceste cursuri, conform legii pentru pregătirea profesională.

Inscrierile se primesc zilnic, între orele 8-13 a. m. la Curs. Prof. pt. Ucenice, în Str. Buzdugan No. 3.

MICA PUBLICITATE

Inchirieri

DE INCHIRIAT: 1) Două camere mari, antret, bucătărie, apă, canal, lumină, beci, grădină. 2) Două camere mici, bucătărie, apă, canal, lumină, beci, grădină. Cartier liniştit, aer curat. Doritorii se vor adresa la d-na Rusu, Strada Vânători No. 1.

DE INCHIRIAT două apartamente complecte în Strada Lascar Catargiu (colţ cu D. Grecianu).
A se adresa la dl. prof. univ. P. Dragomirescu Strada Carol 8.

DE INCHIRIAT camera mobilată, intrare separată, confort, linişte. Str. Tăutu 5.

DE INCHIRIAT în Str. Albinetz 14 bis un apartament compus din 4 camere, bucătărie, pivniţă, cameră de lemne sau 2 apartamente a câte 2 camere şi atenanse.

DE INCHIRIAT odaie mobilată, confort, eventual bucătărie. Adresa la ziar.

INCHIRIEZ două apartamente: parter: 4 camere, bucătărie-cameră, spălătorie, baie, closete, odaie de servitor. Etaj: 3 camere, bucătărie, cămară, baie, closete, odaie pentru servitor. Cartierul Copou, ultima staţie de tramvai, pe dreapta, lângă grădina Vidraşcu. A se adresa telefon 1060. Preţ convenabil.

DE INCHIRIAT casă 5 camere, baie, bucătărie, cameră, cameră servitori, magazie, garaj, beciu, instalaţii apă, canal, electricitate, 1/4 ha. loc de grădină cu vie, pare de brazi, Str. Dumbrava Roşie 96, lângă Institutul de Ameliorare a Plantelor, un minut la tramvai rondul I-u. Chirie 45.000 lei anual, plătibil şi trimestrial. Informaţii la imobil, telefon 1060.

DE INCHIRIAT clădire nouă, cinci camere, bucătărie odaie servitori, cameră lemne. Parchet, teracotă, instalaţie modernă. Informaţii la ziar.

DE INCHIRIAT cameră mobilată. A se adresa Strada Banu 6 etaj.

DE INCHIRIAT odaie şi bucătărie sau două odăi şi bucătărie. Adresa la ziar.

CUMPĂR casă, două camere cu bucătărie, până la 60,000 lei. A se adresa Friseria Fraţii Ignatencu, Strada Ştefan cel Mare 8 bis.

PIERDUT buletinul de la biroul de populaţie Iaşi, pe numele Bercovici Ilie Strada Cuza Vodă 17. Il declar nul.

PIERDUT buletinul biroului populaţiei Iaşi, pe numele Saveta Tudorache, Str. Bularga No. 7. Il declar nul.

TYP
PURGATIV IDEAL
CURAŢĂ
PLĂCUT şi BINE
STOMACU şi INTESTINE

Fotografii
pe porcelan pentru morminte
Durabilitate garantată, comandaţi la cunoscutul studio fotografic
ZAHARIA WEISS

Dr. M. Avram
Medic de Spital
Consultă şi operează
Boli Chirurgicale, Boli de femei, Mamos
Consult. 3—7 p. m.
str. I. C. Brătianu 120
Telefon 1250

ANUL XXXVII No. 10056

ABONAMENTE:
Lei 350 . . . . . pe un an
„ 180 . . . . . „ 6 luni
„ 90 . . . . . „ 3 luni
„ 35 . . . . . „ 1 lună
„ 1500 . . . instituții publice

Inscris în reg. publ. periodice Trib. Iași la No. 21/1938.

Atelierele tipografice
IAȘI STR. LAPUȘNEANU 37

1 LEU

OPINIA

Ziar popular cotidian

SAMBATA 28 SEPTEMBRIE 1940

TELEFOANE
Redacția . . . . . No. 1293
Administrația . . . . . „ 1299
Serv. de noapte . . . . . „ 1435

Redacția și Administrația
IAȘI STR. LAPUȘNEANU 37

Proprietar:
Succesiunea A. A. Bădărei

Director: C. T. GHIULEA

La Berlin se pregăteşte un important act internaţional

Triunghiul Roma-Tokio-Berlin

Contele Ciano la Führerul Hitler. — Importante conversaţii politice.

Roma 27 (Stefani)-Contele Ciano ministrul de externe, a plecat cu avionul la Berlin, însoţit de d-nii Dino Alfieri ministrul Italiei la Berlin, von Mackensen ministrul Reichului la Roma şi d-nii Viteti, Buti şi Celesia funcţionari superiori din mlnisterul de externe.

Cercurile oficiale păstrează deplină rezervă asupra acestei vizite.

Presa se limitează să afirme că în Germania se vor încheia convorbirilo începute la Roma. Se va stabili un acord definitiv între axă şi Spania, precizându-se situaţia viitoare a Africei. Deasemenea se va discuta chestiunea unei colaborări efective cu Japonia.

*

Berlin 27 (R. Pr.)—Astăzi dimineaţă la ora 10, soseşte cu avionul Contele Ciano împreună cu suita.

Reprezentantul Italiei va fi primit de d. von Ribbentrop pe aerodromul Tempelhof. Imediat d. Ciano va fi condus la palatul cancelariatului unde va fi primit de Fuehrerul Hitler.

*

Constătuirile politice vor începe imediat. Nu se ştie încă precis dacă ele vor avea loc la Berlin sau într'o localitate din Germania de sud.

La convorbiri va participa şi d. Serrano Suner ministrul interne al Spaniei.

Chestiunile principale în discuţie vor fi Spania şi Gibraltarul, Africa şi Grecia.

Este însă la mij'oc şi problema Japoniei. Suntem pe cît se pare la începutu unei epoci intercontinentale care priveşte şi Asia. Incadrarea Japoniei în sistemul axei ar fi o urmare a politicei dusă de Statele Unite. Convorbiri prealabile cu ambasadorii Japoniei au şi avut loc la Roma şi Berlin.

*

Berlin 27 (R. Pr.) — Cercurile diplomatice cred că în curând, poate chiar astăzi, se va produce un eveniment internaţional de importanţă deosebită, anume: constituirea triunghiului Roma-Tokio-Berlin.

Cercurile sovietice privesc cu o atenţie încordată ceiace se pregăteşte la Berlin.

*

Roma 27 (Stefani)— Se anunţă din Berlin că dl. Serrano Sunner ministrul de interne al Spaniei şi şeful falangiştilor spanioli, a vizitat ieri dimineaţa Ministerul de Externe german întreţinându-se cordial cu toţi consilierii şi şefii de servicii.

In cursul după amiezii dl. Sunner a avut o lungă convorbire cu dl. von Ribbentrop.

Şi la Botoşani a fost dat jos bustul lui I. G. Duca

Botoşani.—Un grup de legionari locali, incolonaţi, s'a prezentat d-lui căpit. V. Niculescu, prefectul judeţului, cerându-i asentimentul de a da jos de pe soclu, bustul lui I. G. Duca, acela care, ca prim-ministru, a disolvat „Garda de Fier".

In jurul statuei din faţa teatrului „Eminescu" s'a adunat o mulţime imensă şi în timp ce oamenii serviciului tehnic al primăriei demontau bronzul, corul legionarilor a cântat „Imnul biruinţei legionare".

Cu camionul, bronzul a fost transportat la depozitul de materiale vechi al gospodăriei comunale, iar legionarii şi publicul, s'au răspândit în ordine.

Situaţia funcţionarilor cu mai multe salarii

Bucureşti 27.— Preşedinţia Consiliului de Miniştri a dat o dispoziţie ca complectare a legei publicate în Monitorul Oficial Nr. 214 din 13 Septembrie 1940, prin care stabileşte că deocamdată funcţionarii care au mai multe salarii, au dreptul să-şi încaseze mai departe salariile, cu condiţiunea ca acestea să nu depăşească, toate la un loc, suma de 30.000 lei lunar.

Limitele celelalte referitoare la acest decret-lege, publicat în Monitorul Oficial de mai sus, urmează a fi respectate.

*

Personalul depinzând de Ministerul educaţiei, cultelor şi artelor va trebui să facă imediat declaraţie de retribuţiile ce primeşte, — în vederea aplicării principiului „un om, un salar".

Înfiinţarea „Ajutorului legionar"

D. Horia Sima a înfiinţat „Ajutorul legionar" pentru a veni în sprijinul celor în suferinţă.

D. Sima sfătueşte pe legionari să înlăture orice cheltuială de prisos şi îi roagă să ţie pentru dânşii numai strictul necesar, iar restul să-l verse pentru această frumoasă operă de asistenţă.

La această acţiune poate contribui oricine vrea cu cât poate.

„Ajutorul legionar" e pus sub conducerea d-lui avocat Ilie Gârneaţă comandant al Bunei Vestiri.

Verificarea situaţiei militare a medicilor şi farmaciştilor

In vederea verificării situaţiei militare, toţi medicii umani, veterinari şi farmaciştii, aparţinând elementelor armatei, vor comunica imediat prin scrisoare recomandată (sau raport scris prin unităţile respective pentru acei concentraţi), direct Marelui Stat Major, secţia I-a, biroul sanitar, următoarele date:

Numele şi pronumele; locul şi data naşterei (anul, luna, ziua); origina etnică; localitatea unde este stabilit şi exercită profesiunea, strada şi Nr.; precum cei cu domiciliul provizoriu vor indica actualul domiciliu, urmând ca după fixarea definitivă a domiciliului să anunţe Marele Stat Major secţia I-a biroul sanitar; Specialitatea; Instituţia unde profesează; Gradul şi data înaintării în acest grad; Unitatea căreia aparţine; Numărul de zile de concentrare executate dela 15 Martie 1939 şi până la 15 Septembrie 1940, şi unitatea sau unităţile în care le-a executat; Dacă e sau nu mobilizat pentru lucru pe anul 1940—41 şi în caz afirmativ va explica: Numărul ordinului de mobilizare pentru lucru; Comandamentul teritorial care l-a eliberat; Instituţia pentru care a fost mobilizat pentru lucru.

Cei ce nu vor trimite aceste date până cel mai târziu 5 Octombrie 1940, vor fi sancţionaţi.

*

Marele Stat Major a hotărât, în acelaş timp, verificarea concentrărilor de la Mart 1939 până astăzi, spre a se stabili cine n'a fost de loc concentrat şi pentru care motiv.

Răspunsul d-lui Maniu

D. Iuliu Maniu a răspuns la scrisoarea d-lui general Antonescu, luînd act cu plăcere de acţiunea diplomatică pentru apărarea fraţilor noştri din Ardeal.

D. Maniu arată că dacă s'a gândit să convoace întrunirea, a voit să dea acţiunii guvernului sprijinul vădit al opiniei publice.

Pentru a nu face greutăţi guvernului, renunţă la întrunirea proectată.

D. Maniu subliniază că rezultatele funeste la care am ajuns sunt opera regimului trecut, şi că în ultimii 8 ani de domnie ai Regelui Carol II d-sa s'a ţinut departe de guvernare şi de Curtea Regală.

Dl. Aurel Maican la Iaşi

Mult preţuitul regisor şi conducător teatral, d. Aurel Ion Maican, va fi în Iaşi Luni 30 Sept. a. c. In seara acelei zile va prezinta, la Teatru Naţional, minunata comedie „Domnişoara Buterfly" de Tudor Muşatescu, care a făcut serii nesfârşite pe diverse scene.

Artişti de prim rang vor da viaţă unei teme de cea mai vie actualitate, într'o montare cu totul deosebită.

O acţiune împotriva Regelui Faruk al Egiptului

Roma 27 (Stefani) — Ziarul „Stampa" află că d. Ahmed Maher şeful partidului saadist, desfăşură o acţiune pentru a determina intrarea Egiptului în război contra Italiei.

Acelaş personaj politic se agită şi împotriva Regelui Faruk pentru cazul când îşi va menţine politica actuală de neutralitate. Ahmed Maher plănueşte o revoltă la Palat, detronarea Regului Faruk şi proclamarea ca rege a prinţului Mohamed Ali unchiul actualului rege.

Contribuţia armatei la muncile agricole

Congediile de câte 30 zile ce se acordă soldaţilor, sânt folosite pentru ajutorarea muncilor agricole. Aceste munci vor fi îndeplinite în următoarele condiţii:

Pentru lucrările agricole efectuate orfanilor şi văduvelor nu se va plăti nici un ban, cheltuelile de hrană ale trupei şi animalelor fiind suportate de unităţile respective.

Proprietarii de pământuri vor plăti însă munca cu braţele 50 lei zilnic; folosirea unei căruţe cu 2 cai şi un conducător 100 lei zilnic şi folosirea unui cal 35 lei zilnic, plus hrana în natură.

Ministrul României la Roma

Bucureşti 27.—D. Ion Victor Voiculescu, fruntaş legionar, a fost numit ministru al României la Roma.

A înflorit liliacul !

Târgovişte 27—Timpul s'a menţinut călduros, iar pe ziua de eri termometrul a arătat plus 49 grade la soare. La Târgovişte şi în diferite regiuni din jud. Dâmboviţa, liliacul a înflorit a doua oară.

Repatrierea germanilor

Galaţi 27.—Eri a sosit din Basarabia un nou transport de 600 germani, care vor sta în lagărul de tranzit timp de o săptămână.

Pentru facilitarea transportului de repatriaţi se vor face îmbarcări în vapoare şi prin porturile Reni şi Chilia. Insă principalul transport se face prin Galaţi pe unde vor trece circa 45.000 repatriaţi germani din sudul Basarabiei.

Vor fi repatriaţi şi din nordul Bucovinei aproximativ 35.000 germani.

Manifestaţie ostilă împotriva d-lui Churchill

San-Sebastian 27 (R. Pr.)— Un fapt caracteristic s'a întâmplat eri la Londra.

D. Churchill primul ministru al Marei Britanii, se afla în inspecţie la magaziile depe malul Tamisei. Tocmai în acel moment s'a dat alarma aeriană.

Publicul alerga spre adăposturi. Zărind pe primul ministru, i-a făcut o manifestaţie ostilă. Poliţia a făcut cordon în jurul primului ministru, reţinând mulţimea. Totuşi n'a putut reţine gesturile de ameninţare şi cuvintele insultătoare.

Un aliment nou

Londra 27 (Britanova) — D-rul Drake dela fundaţia din Toronto, a făcut o descoperire de o importanţă apreciabilă.

După numeroase experienţe, d-sa a reuşit să producă un aliment deosebit de hrănitor, adăogând la făina albă de grâu o cantitate de vitamine B.

Se afirmă că în curând se va distribui soldaţilor englezi noul aliment descoperit de D-rul Drake.

Informaţiuni

x *Ministerul a admis o ultimă sesiune de bacalaureat în luna Octombrie, pentru elevii respinşi de trei ori la acest examen.*

x *D. general Antonescu a dat un decret prin care se desfiinţează Direcţia Publicaţiei din Ministerul Propagandei.*

x In Monitorul Oficial de astăzi a apărut decretul legedezvoltat, cu privire la obligaţiile de darea declaraţiilor de avere ale foştilor demnitari şi ale familiilor lor.

x *Cursul profesional pentru Ucenice* No. 1, A. C. F. din Iaşi, aduce la cunoştinţa Domnilor patroni, comercianţi şi meseriaşi că sunt obligaţi să-şi înscrie ucenicele la aceste cursuri, conform legii pentru pregătirea profesională,

Inscrierile se primesc zilnic, între orele 8-13 a. m. la Curs. Prof. pt. Ucenice, în Str. Buzdugan No. 3.

x Comerciantul Uşer Fatel, brutar din Tg. Bivolari jud. Iaşi, a fost condamnat la 5000 lei amendă pentru contravenţie la legea speculei. El a fost acuzat că a vândut pâne cu lipsă la cântar.

Deasemeni au fost trimişi în judecată pentru contravenţie la legea speculei, negustorii Mihai Gorenciuc din com. Bosia şi Simca Bercovici, din Ungheni-sat.

PIERDUT în raionul Păcurari un căţel Spiţ, alb, cu numele Bibi. Cine l'a găsit este rugat a'l aduce la dl. Profir, Strada Canta No. 13, contra recompensă.

Iaşul va fi îndestulat cu ulei comestibil

D. dr. Al. Ventonic, prefectul judeţului, a făcut o inspecţie la fabrica „Olea" şi a luat măsuri pentru intensificarea producţiei de ulei comestibil.

S'au întocmit tablouri şi s'au dat dispoziţiile necesare pentru aprovizionarea instituţiilor ieşene cu cantităţi suficiente de ulei.

Pentru populaţie, uleiul va fi distribuit prin cooperative şi prin unii comercianţi români.

Datorită măsurilor chibzuite şi energice ale d-lui prefect Ventonic în scurt timp se va afla la Iaşi ulei în cantitate absolut îndestulătoare.

Statele-Unite în primejdie de război

New York 27 (Rador). — Corespondentul agenţiei Stefani transmite:

D. Barton, membru al Congresului, a declarat că dacă d. Roosevelt va fi reales preşedinte, el va târî Statele-Unite într'un război pe care America nu-l vrea.

*

Cunoscutul industriaş american Ford a aderat la comitetul „America First", declarând că trebue combătută tendinţa crescândă din Statele-Unite, ca ele să intre în război.

ORA 12

Anglia protestează la Helsinki

contra acordului germano-finlandez

Stockholm 27 (A. T. S.)—Corespondentul agenţiei Reuter anunţă că sir Barater ambasadorul Marei Britanii la Helsinki, a fost însărcinat să depue un energic protest la ministerul de externe finlandez pentru acordul prin care Finlanda autorizează trecerea prin teritoriul naţional a trupelor germane spre Norvegia septentrională.

*

Stockholm 27 (A. T. S.)—Se anunţă oficial la Helsinki că, în cursul săptămânii viitoare, soldaţi germani permisionari vor trece prin Finlanda spre Germania sub supravegherea mixtă a autorităţilor germane şi finlandeze.

Deocamdată se fac mari transporturi de provizii şi îmbrăcăminte pentru soldaţii germani din nordul Norvegiei.

WASHINGTONUL CONSTATĂ că Franţa se integrează în politica Axei

Statele-Unite vor interveni în Indo-China

Londra 27 (Radio)—Eşecul generalului De Gaulle şi bombardarea Gibraltarului de către francezi au produs o deosebit de rea impresie la Washington.

Corespondentul agenţiei Reuter anunţă că cercurile guvernamentale americane sunt iritate contra politicei şi actualului guvern din Vichy care dovedeşte o deosebită bună-voinţă de a se integra cât mai deplin politicei Axei

Aceleaşi cercuri nu-şi ascund desamăgirea că generalului De Gaulle nu a debarcat la Dakar.

*

Corespondentul din Washington al agenţiei Britisch United Press crede ca chestia De Gaulle va avea repercusiuni şi asupra situaţiei din Indochina.

S'ar putea ca Statele-Unite să intervie din'o zi în alta.

*

Stockholm 27 (R. Pr.)— Din Londra se anunţă: Ziarul „Daily Mail" publică un articol intitulat „Dakar, un mare fiesco" prin care critică aspru aventura încercată de guvern împotriva coastei franceze a Senegalului.

Italia alături de Japonia

Roma 27 (Stefani)— „Relazioni Internazionali" scrie că Japonia, cu toată înaintarea armatelor sale în Indo-China, este dispusă să respecte mai departe neutralitatea Indo-Chinei, dar că depinde de autorităţile cercurilor conducătoare Indo-Chineze ca să nu producă conflicte ce ar putea-o face să-şi piardă situaţia actuală.

Italia, scrie ziarul, se declară categorie alături de Japonia.

Un act de mare însemnătate

New-York 27 (Britanova).—Corespondentul din Berlin al ziarului „New York Herald Tribune" află că în capitala Reichului se fac preparative deosebite pentru semnarea unui act de foarte mare importanţă, cu ocazia vizitei d-lui Ciano.

Înştiinţare

Comitetul şcolar şi Corpul didactic al Şcoalei „M. şi B. Wachtel" anunţă încetarea din viaţa a institutoarei şi colegei lor

Betty Canner

şi roagă pe colegi şi foştii elevi a lua parte la înmormântarea defunctei, care va avea loc astăzi Vineri ora 2 jum. p. m. Cortegiul va porni din Str. Cuza-Vodă 32.

Înştiinţare

Av. Ilie Canner şi Simelia, copii, Gherner Ghisela soră, precum şi familiile înrudite anunţă încetarea din viaţă după o lungă şi grea suferinţă a mamei lor

Betty Canner

insti utoare

Inmormântarea va avea loc azi Vineri ora 2 jum. d. a.

Cortegiul va porni din str. Cuza-Vodă No. 32.

Discuţii

Salarizarea învăţătorilor

După o îndelung chinuitoare aşteptare, bieţii învăţători ai ţării, dela care se cere şi se aşteaptă atât de mult, s'au văzut şi ei luaţi în seamă prin urcarea salarului cu cei 1000—2000 lei lunar. Dupăce ani dearândul au sperat în milostivirea tuturor partidelor politice şi au avut şi nespusa durere să constate că ai lor —odată ajunşi printre mărimi —uită complectamente pe cei lăsaţi în urmă, pe umerii cărora s'au ridicat, a trebuit să vină această pacoste de scumpete pentrucă în fine, dupăce învăţătorii şi-au epuizat toate resursele pentru a ţine pas cu vremea, ba s'au şi înglodat în datorii, să le pice acest modest spor care pentru marea majoritate a celor neştiutori pare a fi considerabil. De multe ori, învăţătorii, care îş mărginesc bugetul numai la ceiace meseria lor le poate aduce, s'au întrebat nedumeriţi: „cu ce sunt vinovaţi, ce au greşit în faţa Celui de sus pentrucă dintre toate categoriile de funcţionari, cu răspundere, din această ţară, ei să fie cei mai oropsiţi, cei mai desconsideraţi când e vorba de răsplătirea numerară a muncii lor când pentru o avansare în magistratură, diferenţa de salar este de 4—5000 lei, pentru o înălţare pe scara învăţământului primar sporul este de 500—1000 ei şi câtă bucurie pe bietul învăţător când pune mâna pe această diferenţă. (Un singur exemplu edificator).

Vremurile actuale au impus o majorare a salarului, promisă cu mult înainte, majorare care—oricât am înţelege vitregia vremurilor, este cu mult prea mică faţă de greutăţile traiului zilnic. Spuneam odată şi voi repeta-o şi astăzi:

Mai mulţumiţi am fi dacă salarul ar fi mic de tot sau chiar de loc, dar în schimbul muncii ce o depunem—muncă pe care se reazimă tot edificiul statului—să ni se dea onorarul în natură—o masă bună, o haină omenească) casă confortabilă şi posibilitate d. a ne creşte copiii după ultimele cerinţi ale veacului. Nu sunt deloc pretenţioasă—deşi s'ar părea altfel, mai ales acum—dar, tocmai pentrucă am apucat aceste timpuri când zorile unei juste aprecieri a muncii se arată, trebuie să cerem sus şi tare: răsplată după munca depusă şi timpul sacrificat celor mulţi, nu după cantitatea (presupusă) a cunoştinţelor pe cari împrejurările le-au prilejuit; plată după eficacitatea muncii, nu după numărul examenelor trecute în urma memorizării buchilor cărţii.

Deşi consider munca învăţătorului cu mult superioară altora, prin utilitatea şi orizontul ei, voiu adăuga: orice om care aduce un aport societăţii are dreptul la viaţă, dar nu la o viaţă de câine pribeag la care am fost supuşi noi—învăţătorii—în decursul zecilor de ani de când învăţământul primar a devenit public, gratuit şi obligator. Se impune o salarizare care să permită salariatului să-şi închine tot timpul funcţiei pentru care a fost format. Să nu mai fie obligat, învăţătorul, să se ocupe cu agricultura—cu lecţiile particulare—cu diferite alte ocupaţii lăturalnice la care majoritatea au apelat şi apelează încă pentru a putea face faţă greutăţilor care, din ce în ce mai mult, îi apasă grumajii.

Mi se va răspunde că timpurile sunt excepţionale şi că alta este grija conducătorilor azi vom răspunde: Tocmai aceste vremuri ne îndreptăţesc să cerem să fim lăsaţi să muncim cu toată râvna pentru ţară aşa după cum conştiinţa noastră cere.

Nu putem forma suflete tari şi folositoare naţiunii dacă —în mijlocul elevilor fiind— gândul nostru se va duce, vrând-nevrând, spre casa lipsită de cele strict necesare, spre copiii cari cer o casă mai bună, o hrană mai substanţială, un doctor sau taxa colară, (de care până la venirea lui D. Ţoni în fruntea Ministerului Ed. Naţionale, eram scutiţi), sau dacă bronşita, căpătată în exerciţiul funcţiunii, ne va opri să vorbim clar şi se va agrava pentrucă cei 4—500 lei pe cari trebue să-i dăm doctorului, pentru o examinare conştiincioasă, ar face un gol prea mare în punga noastră.

Cerem celor în cari ţara întreagă şi-a pus toată nădejdea, să cerceteze îndelung şi cu răbdare situaţia în care ne-au adus speculatorii din toate categoriile şi: sau să ne retribue proporţional cu scumpetea excesivă a articolelor de primă şi absolută necesitate, sau—prin orice mijloace—să reducă preţul tuturor articolelor necesare la nivelul posibilităţilor noastre de plată.

Elena Constantinescu
Învăţătoare

Un regim de armonie între fisc şi contribuabili

Conferinţe cu reprezintanţii tuturor ramurilor economice

D. Neculai Stanciu administrator financiar de constatare, a primit dela Ministerul de Finanţe o serie de instrucţiuni în ceiace priveşte măsurile practice de buna gospodărie fiscală.

Deasemenea d. administrator N. Stanciu a fost înştiinţat că este necesar contactul între fisc şi contribuabil pentru a se creia un regim de armonie şi reciprocă înţelegere.

În vederea realizării celor de mai sus s'a hotărât ca macar odată pe lună să aibă loc la Administraţia Financiară de Constatare conferinţe cu reprezentanţii tuturor ramurilor şi principalelor instituţii le vieţii economice locale, a de exemplu Camera de Comerţ, Camera de Muncă, Sfatul Negustoresc, U. G. I. R.-ul, Sindicatul Agricol, reprezentanţii marilor întreprinderi comerciale şi industriale. Asociaţia Micilor Industriaşi şi Meseriaşi, Asociaţiile Muncitoreşti, precum şi orice alţi reprezentanţi indicaţi ai lumii contribuabilii.

Aceste conferinţe au în primul rând scopul de a se difuza şi lămuri măsurile legale şi administrative privind impozitele directe (timbru, succesiuni, cifra afaceri, spectacole, automobile, taxe de consumaţie, monopol şi timbrul excepţional de 2 la sută), —cât şi a se activa în strâns contact cu lumea contribuabililor. Cu această ocazie d. administrator financiar N. Stanciu, va ruga pe reprezentanţii contribuabililor să difuzeze în asociaţiile respective sau prin orice mijloace, măsurile Ministerului de Finanţe care sunt discutate în aceste conferinţe, iar d-sa va sta la dispoziţie tuturora pentru a da lămuririle eventual necesare.

Prin aceste conferinţe contribuabilii vor putea cunoaşte în mai deaproape legile fiscale, măsurile ce le ia Ministerul de Finanţe şi autorităţile respective, cât şi obligaţiile ce li incumbă faţă de organele fiscale.

Dl. administrator financiar N. Stanciu va ţine conferinţe speciale şi cu aparatul de constatare interior, pentru a da indicaţiuni asupra felului cum urmează a fi aplicate legiuirile fiscale. Conferinţele acestea vor începe chiar din cursul lunei Octombrie.

Ştiri fiscale

În ceeace priveşte contribuţia naţională de doi la sută la grâul depozitat în mori de marii proprietari, se datoreşte din momentul intrării grâului în moară; iar la perfectarea vânzării, urmează să se perceapă diferit.

*

Comitetele şcolare se impun la echivalent pentru bunuri imobiliare, întrucât nu există în legea timbrului condiţiunea expresă de scutire

*

Chitanţele emise de şcolile [illegible]zate pentru confirmarea [illegible] rei taxei dela elevi, vor fi timbrate conform articolului 4, paragraful 20 legea timbrului.

*

Comisia centrală [illegible] ală a hotărâi impunerea la impozit excepţional, şi băncile şi instituţiile de credit care n'au amortizat până la 1 Aprilie 1940 pagubele suferite depe urma aplicării legei conversiunei.

Echipa de inspecţie

A sosit în localitate echipa volantă de inspecţii şi control depe lângă Ministerul de Finanţe, pentru verificarea generală a administraţiilor de constatare şi încasări şi plăţi. Echipa este formată de d. inspector general C. Tăutu şi inspectori Scurtulescu, Zotta şi Valeriu Bercaru.

Brevet anulat

Ministerul de finanţe a făcut cunoscut administraţiei de constatare că a anulat brevetul de băuturi spirtoase a comerciantului Grubert din str. Palat, dispunând închiderea localului, deoarece nu are distanţa legală dela o şcoală primară din acea stradă.

Teatrul Naţional

Un mare festival artistic

pentru ajutorarea refugiaţilor

O frumoasă iniţiativă a fost luată de comandantul Corp. 4 Armată.

E vorba de un mare festival artistic care va avea loc la Teatrul Naţional din Iaşi, Duminică 29 Sept. curent, ora 9 seara, spre a se aduna fonduri pentru ajutorarea refugiaţilor basarabeni şi bucovineni care au fost adoptaţi ca fii acestui Comandament.

Toate personalităţile oraşului şi-au dat întâlnire la acest festival ales, dovedind încăodată calitatea ospitalieră şi frăţească a sufletului moldovenesc.

Acţiunea Primăriei

pentru aprovizionarea Iaşului cu grâu

Precum se ştie, conform unor dispoziţiuni ale ministerului economiei naţionale, morile trebuie să se aprovizioneze cu grâul necesar pentru hrana populaţiei,

La Iaşi însă morile întâmpină mari dificultăţi în această privinţă.

Morarii din localitate s'au prezentat eri la Primărie şi au cerut a se interveni de urgenţă la ministerul apărării naţionale, în senzul ca unităţile militare din regiunea noastră să înceteze blocarea grâului din jud. Iaşi, (unde recolta de grâu e deficitară), şi în schimb să se aprovizioneze din alte judeţe, cu recoltă excedentară.

Numai astfel se va putea avea făina necesară fabricării pânii şi populaţia nu va avea de suferit.

Conducerea Primăriei a făcut intervenţie telegrafică la Bucureşti, în senzul celor de mai sus.

O comisiune de aprovizionare

Concomitent cu intervenţia făcută la ministerul apărării naţionale, conducerea Primăriei a luat iniţiativa de a institui o comisiune care să se ocupe de aprovizionarea morilor cu grâu.

In acest scop, are loc astăzi la Municipiu o consfătuire la care au fost invitaţi reprezentanţii Institutului Naţional al Cooperaţiei, al Federalei Cooperativelor Iaşi, precum şi ai tuturor cooperativelor din oraş şi judeţ.

REP.

Strandul Iaşilor

Interesantă dispută de tennis

Tănăsescu (campionul României) şi Caralulis joacă la Iaşi în zilele de Sâmbătă 28 şi Duminică 29 Septembrie

Tennis-ul e sportul cel mai adecuat mentalităţii epocei noastre, fiind cât se poate de bine reprezentat pe toată suprafaţa globului.

Un match de tennis este o luptă bazată pe iuţeală şi iscusinţă.

Să trecem acum la personalităţile celor ce vor putea fi admiraţi Sâmbătă şi Duminică la Strandul Iaşilor,

Tănăsescu e bine cunoscut pe continent, ca un jucător de mare valoare. A repurtat numeroase victorii reprezentând cu onoare culorile României împreună cu Caralulis la campionatele internaţionale din Germania, Franţa, Anglia şi Statele-Unite.

Partenerul său Caralulis, fostul jucător No. 1 al României, este cunoscut publicului ieşan de acum 2 ani,

Ieşenii vor fi reprezentaţi prin Gheorghe Sturdza—jucător de mare clasă ş unul din favoriţii campionatelor naţionale care şi-a dovedit neta sa superioritate faţă de majoritatea jucătorilor calificaţi din România.

Al doilea reprezentant al Iaşului este „Nonei" cunoscut dela hockey, tennis-man şi motociclist care s'a clasificat în campionatele de la Bucureşti, al optulea imediat după Gh. Sturdza.

A dobândit la Bucureşti o cupă ce reprezintă muncă [illegible]mp de 3 ani.

Jocurile ce se vor disputa la Strand se vor face după formula cupei Davis şi anume:

Sâmbătă dimineaţa ora 9 Tănăsescu-Sturdza.

Sâmbătă dimineaţa ora 10 Caralulis-Racovitză.

Sâmbătă după masă ora 15 dublu Tănăsescu-Caralulis, Racovitză-Sturdza,

Duminică dimineaţa ora 9 Tănăsescu-Racovitză,

Duminică dimineaţa ora 10 Caralulis-Sturdza.

Duminică după masă match de exibiţii între Tănăsescu-Caralulis şi Racovitză-Sturdza.

Premiul va fi o cupă.

Sperăm că publicul ieşan va participa în număr cât mai mare intrarea fiind gratuită.

REP.

Martha Krattenstein
Rică Miscovici

Roagă rudele, prietenii şi cunoscuţii să ia parte la cununia lor religioasă care va avea loc Duminică 29 Septemb. 1940 la ora 11 dim. precis, la Templul Neuschotz. In locul oricărei înştiinţări.

Şezătoare religioasă

Duminică 29 Septembrie ora 3 d. a. va avea loc în sala Bejan, o frumoasă şezătoare religioasă-culturală. Părintele Petru Chirica dela Biserica Barnovschi, va ţine conferinţa „Tăria credinţei.

Se vor juca două piese morale: 1. „Rai şi Iad" de Pr. P. Chirica.

2) „Cinel, Cinel" de V. Alexandri. Invităm publicul creştin a lua parte.

Informaţiuni

x S'a aprobat demisia din cadrele active ale armatei, pe data de 30 Septembrie 1940, a generalului de divizie Georgescu Petre, repartizându-se ca ofiţer de rezervă.

x Pe ziua de 1 Octombrie crt., Primăria va fixa o serie de noui preţuri maximale la unele articole de primă şi generală necesitate.

x UN BOTEZ—In Tg. Codăeşti jud. Vaslui a avut loc Duminică 25 Septembrie crt. botezul fiicei d-nei şi d-lui Alex. Sepşa, un distins funcţionar al Primăriei de acolo. Fata a primit numele de *Cornelia Legiunea.*

Naşi au fost d-na şi d. arhitect Aurel Dimitriu din Iaşi.

x **Durerea de bătături** te enervează şi te indispune. Remediul îl găsiţi în preparatul „ANTICALUS" soluţie şi pomadă care alină durerile şi desfiinţează bătăturile. Depozit Farmacia Dr. Ratianu strada Cuza Vodă 83.

✚

Blocul Pensionarilor Publici din Iaşi cu durere face cunoscut încetarea din viaţă a pensionarei

Natalia Enăşescu

Membră a Blocului

Inmormântarea va avea loc astăzi Vineri 27 Septembrie ora 11 dim. la Cimitirul Eternitatea, în capela căruia se află depus corpul defunctei.

D-nele şi d-nii pensionari sunt rugaţi a lua parte.

Familia Petru Mititelu anunţă rudele şi prietenii cu aceiaşi părere de rău, parastasul de un an, de la moartea iubitei şi neuitatei lor

Eufrosina Mititelu

care va avea loc Sâmbătă 28 Septembrie ora 12 a. m., la cimitirul Eternitatea.

Dela Camera de Comerţ

Propuneri pentru sprijinirea

comercianţilor români refugiaţi

Comisia interimară a Camerei de Comerţ, întrunită ieri, a luat în discuţie chestiunea ajutorării comercianţilor refugiaţi.

Camera de Comerţ a comunicat ministerului Economiei naţionale că, din cauza situaţiei precare financiare în care se zbate instituţia ieşană, nu poate contribui cu nici-o sumă.

In schimb propune ministerului ca pentru negustorii români refugiaţi care ar dori să se stabilească în regiunea noastră, să se acorde de către B. N. R. credite pe termene lungi, cu dobândă mică şi să fie scutiţi un număr cât mai mare de ani de orice impozite directe sau indirecte către stat, judeţ şi comună. Numai astfel se va putea lupta cu concurenţa şi să restitue capitalul împrumutat.

In sprijinul populaţiei nevoiaşe

In vederea unei cât mai convenabile şi mai complecte îndestulări a populaţiei nevoiaşe ce locueşte la periferia oraşului, şi mai ales în scopul ca această populaţie să nu fie exploatată cu preţuri de speculă, conducerea Camerei de Comerţ a dispus facerea unei intervenţii la Institutul Naţional al Cooperaţiei şi Federala Cooperativelor, în senzul de a se lua măsurile necesare pentrucă şi băcăniile dela periferie să fie aprovizionate cu mărfuri de primă necesitate. Totodată să se fixeze şi preţurile de vânzare cu amănuntul a mărfurilor furnizate.

V. G.

Inştiinţare

In ziua de 7 Octomb. 1940 ora 9 dim. va avea loc în Camera Corp. de Portărei Trib. Iaşi, Palatul de Justiţie arendarea prin licitaţie publică a imob. din com. Ciurea, satul Lunca-Cetăţuia-Jud. Iaşi proprietatea David şi Rozalia Weisbuch în suprafaţă de 122 Ha., având aproximativ 10 Ha. viţă de vie pe rod, restul arabil conf. Dos. Trib. Iaşi s. III No. 418 | 939 şi Trib. s. IV No. 3399 | 939.

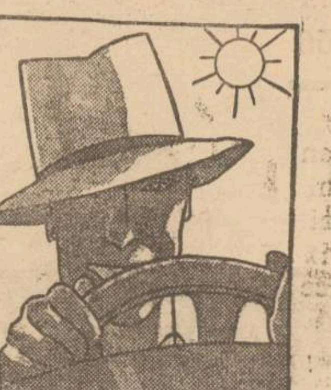

nevralgii
dureri de cap
răceli
testa

Societatea Ortodoxă Naţională a femeilor Române

deschide o grădiniţă de copii în Str. Vasile Lupu 38.

Inscrierile se fac zilnic între 9—12 a. m. la cancelaria grădiniţei.

AZI LA SIDOLI
Un triumf fără egal
COCOŞATUL
dela NOTRE DAME
Odată cu comedia
Prezicător fără voe

Dr. Mihail Derevici
Medic Primar
Boale nervoase şi endocrine
Tratamentul Reumatismului cronic cu venin de albine
consultă: 3-5 p. m.
In Str. Păcurari 35

Dr. H. I. HERŞCU
BOLI INTERNE
Diagnostic cu Raze X (Röntgen)
(pentru boli de inimă, plămâni, stomah, intestine)
consultă 3—7 p. m.
C. Negri 51 Tel. 1459

Institut de electro-radiologie medicală
Dr. GH. COSTIN
Medic primar radiolog
Specializat la Paris şi Viena
CONSULT 3—5 p. m.
Iaşi, str. Vovideniei 12
Telefon No. 1372

Cetiţi „Opinia"

MICA PUBLICITATE

Inchirieri

DE INCHIRIAT două apartamente ş. a.: unul compus din 3 camere, bucătărie, pivniţă, camară de lemne — şi două camere cu aceleaşi dependinţe. Libere dela 26 Octombrie. A se adresa d-lui Farmacist Werner, Stradela Armeană No. 4.

DE INCHIRIAT două camere şi bucătărie şi una cameră şi bucătărie, cu atenansele lor. A se adresa Strada Sărărie 113.

Epitropia Institutelor şcolare „Gh. Gh. Mârzescu" — persoană juridică din Iaşi, aduce la cunoştinţa celor interesaţi *că închiriază* de la 26 Oct. a.c. următoarele apartamente:

1. Un apartament din imobilul situat în str. Kogălniceanu No. 9 la parter, compus din 4 camere, 2 antrete şi 2 intrări principale, bucătărie, camară de servitor, camară, baie, şură pentru lemne.

2. Un apartament în acelaş imobil, etaj, compus din 4 camere, antret, bucătărie, baie şură pentru lemne.

3. Un apartament din imobilul situat în str. Kogălniceanu No. 11 compus din 4 camere, antret şi bucătărie, camară, baie, şură pt. lemne.

Pentru orice informaţie a se adresa la sediul Epitropiei din str. Carol No. 35 între orele 9—12 jum. dim. şi 5-7 d. a.

DE INCHIRIAT două apartamente complecte în Strada Lascar Catargiu (colţ cu D. Grecianu).

A se adresa la dl. prof. univ. P. Dragomirescu Strada Carol 8.

DE INCHIRIAT clădire nouă, cinci camere, bucătărie odaie servitori, camară lemne. Parchet, teracotă, instalaţie modernă. Informaţii la ziar.

DE INCHIRIAT odaie şi bucătărie sau două odăi şi bucătărie. Adresa la ziar.

DE INCHIRIAT odaie mobilată, confort, eventual bucătărie, Adresa la ziar.

DE INCHIRIAT casă 5 camere, bae, bucătărie, cămară, cameră servitori, magazie, garaj, beciu, instalaţii apă, canal, electricitate, 1/4 ha. loc de grădină cu vie, parc de brazi, Str. Dumbrava Roşie 96, lângă Institutul de Ameliorare a Plantelor, un minut la tramvai rondul 1-u. Chirie 45.000 lei anual, plătibil şi trimestrial. Informaţii la imobil, telefon 1060.

GĂSIT pe str. Păcurari o pungă de piele (etui) cu diferite acte. Păgubaşul le poate ridica de la Administraţia ziarului.

DE INCHIRIAT pentru creştini, două apartamente a 4 şi 5 camere cu bucătării în curtea bisericii Talpalari şi o casă cu 5 camere, curte şi grădină de un hectar în Str. Moara de Vânt 29. Se pot vedea în ori ce zi. Informaţii la Părintele I. Ţincoca, Strada Talpalari 20.

TEREN de vânzare în Str. Atelierelor No. 30 fostă Iarmaroc. A se adresa în Str. Sărăriei 127.

SE CEDEAZĂ la „Eternitatea" parcela cl. I-a cu 3 locuri pentru morminte zidite în cărămidă-beton; având monument în marmoră albă de „Carara", A se adresa la ziar

DINAM electric $2^1/_2$ H. P. vindem de ocazie. A se vedea la atelierul Fraţii Kaizerman Str. Ipsilante.

PREDAU LECŢIUNI de matematici candidaţilor la examenul de intrare la Şcoala Politechnică. A se adreasa la ziar.

PIERDUT diploma de licenţă în Fizico Chimice Seria II No. 812 din 17 Noembrie 1908, eliberată de Facultatea de Ştiinţe Iaşi, pe numele Grimberg H. Iţic. O declar nulă.

PIERDUT actul de naştere eliberat de Com. Ghermăneşti Jud, Fălciu.

Il declar nul în mâna ori cui s'ar găsi.

Elena Alexandrache
Iaşi Str. Călăraşi 5

DOCTOR
VIOLETTA STRAT
Asistentă Universitară
Boli interne de femei
MAMOŞ
Consul. 8-2 dim.—6-8 d.m.
Str. Mârzescu 8 Iaşi

DOCTOR
LEON HERŞCU
fost intern de spital
Boli interne (inimă — plămâni).
Cons. 4-7 p. m.
IAŞI Str. Cuza Vodă 1 etaj.
(vis-a-vis de Farmacia Jellea)

DOCTOR
Alex. Moruzi
Profesor Universitar
Medic Primar Director
Cons. zilnic 4—6 p. m.
Chirurgie generală
Chirurgie nervoasă
Str. Păcurari No. 5
(deasupra farmaciei Căpăţînă)

Dr. C. Strat
Asistent Universitar
Medic al Asig. Sociale
Boli interne
Diagnostic prin Raze X (Röntgen)
Str. LASCAR CATARGI 51
(colţ cu V. Conta) Cons. 2—5

ANUL [illegible] No. [illegible] — 4 PAGINI — 2 LEI — DUMINICA 29 SEPTEMBRIE 1940

ABONAMENTE:
Lei 350 . . . . pe un an
„ 180 . . . . „ 6 luni
„ 90 . . . . „ 3 luni
„ 35 . . . . „ 1 lună
„ 1500 . . . instituții publice

Inscris în reg. publ. periodice Trib. Iași la No. 21/1938.

Atelierele tipografice IAȘ STR. LAPUȘNEANU 37

OPINIA

Ziar popular cotidian

TELEFOANE
Redacția „ 1293
Administrația „ 1299
Serv. de noapte „ 1435

Redacția și Administrația IAȘI STR. LĂPUȘNEANU 37

Proprietar: Succesiunea A. A. Badarev

Director C. R. Ghiulea

UN OM; UN SALAR

Societatea românească era rău întocmită. Un număr de funcționari de carieră, dar mai cu seamă flotanți ai vieții politice, — și cu toții alcătuind clientela oligarhiei conducătoare, — dețineau slujbe în stat, în mod cumulativ, făurindu-și astfel venituri copioase. de burghezi înstăriți. Inutil să adăogăm că beneficiarii cumulativi ai mai multor slujbe nu satisfăceau pe nici una cum trebue, iar unele dintre slujbe nici nu se cereau împlinite de oarece erau cu desăvârșire inutile. Inființarea de slujbe sterpe era un sistem de căpătuială a clientelei regimului oligarhic.

Pe de altă parte, se afla o mare armată de funcționari mici, copleșiți de muncă și salarizați ca cerșetorii. Și în dosul acestei armate umile, un nesfârșit cortegiu de solicitanți, pieritori de foame, tineret silit la o viață de expedient și aventură.

Mii și mii de energii finere și capabile se istoveau în lipsuri și trebuiau deseori să accepte abdicări morale, pentru a reuși să pătrundă la periferia vieții comode a clientelei oligarhice.

Lumea necăjită s'a limitat—cuminte — să pretindă cel puțin înlăturarea cumulului, spre a se face astfel oarecare loc onorabil elementeler noui. Pretenție zadarnică! Plutocrații promiteau, ba chiar făceau legi, însă cumulul se menținea în plină înflorire. Legile se aplicau, cel mult, unor funcționari mărunți, cu cîștiguri de mizerie.

A trebuit să vie o vreme care să pue capăt acestei sălbatice structuri de stat și inegalități sociale.

Iată-ne intrați în această vreme, printr'o adevărată revoluție tinerească, național-populară.

Lozinca: „un om, un salar", emisă de noul regim legionar, are o însemnătate covârșitoare. E o răsturnare structurală a societății noastre. E o perspectivă de plasare convenabilă a energiilor și capacităților, pe măsura promovării naturale a generațiilor. E deschiderea unei vieți noi în care să nu se aleagă cei mulți numai cu munca și mizeria, iar cei puțini cu belșuguî, venalitatea și trândăvia. E condiția de moralizare și propășire armonică a statului românesc.

Regimul nou oferă toate garanțiile că, însfârșit, cruciada împotriva cumulului e sinceră și efectivă, spre a se înfăptui repede și cinstit marea lozincă: *un om, un salar.*

Un oraș gigantic, în pragul dispariției

Londra. — Structura complicată a marei metropole. — Orașul întreg sub bombardamentul aviației.

In aceste zile atenția opiniei publice mondiale se concentrează asupra Londrei. Soarta acestui oraș interesează cercul occidental de cultură, printre metropolele căruia figurează și Londra. Va avea Londra, în aceste zile dramatice, soarta Varșoviei? Nu numai Londonezii și ceilalți locuitori ai insulei, ci Europa și lumea întreagă își pun astăzi această întrebare.

Răspunsul depinde în mare măsură de însăși structura Londrei. El depinde în deosebi de faptul dacă și în ce măsură Londra oferă obiective militare importante și cum sunt situate acestea.

Spre deosebire de Berlin și Paris,—Londra nu este construită după un plan sistematic și unitar, ci s'a format, în decursul secolelor, din mai multe localități apropiate. Centrul ei este cartierul financiar al City-ului. Aci se află noaptea 10,000 de oameni, iar ziua peste 450.000: zilnic circulă prin City cam 1 jum. milioane de oameni.

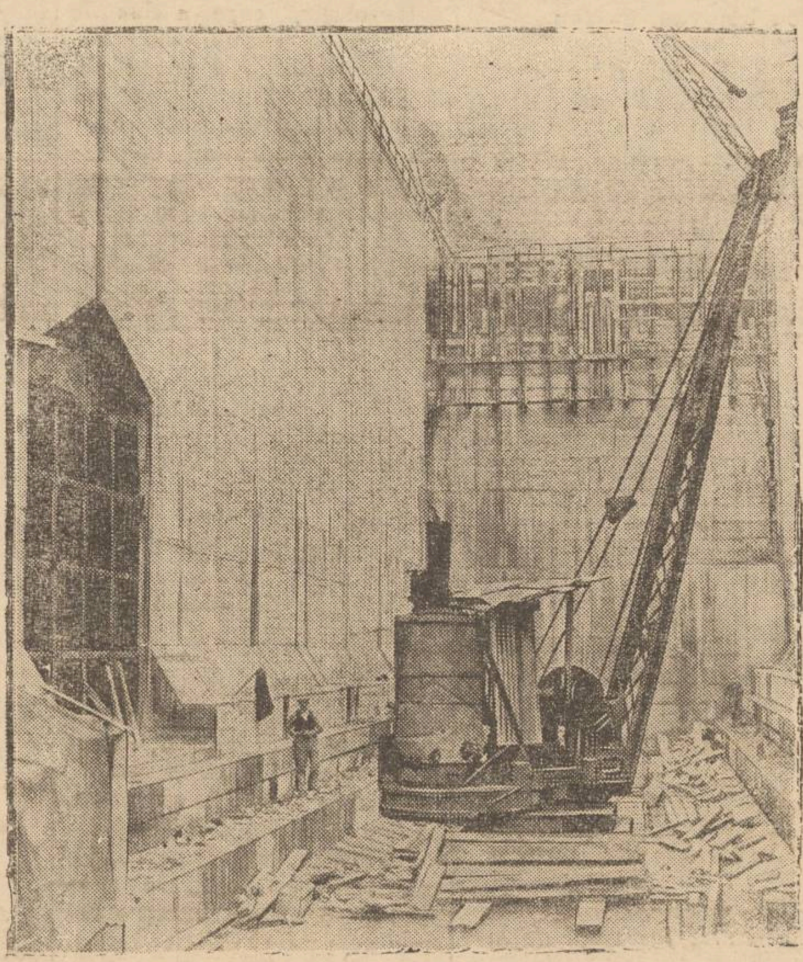

O vedere din uriașele dokuri londoneze

(Dacă luăm în considerație și spațiul dintre Harwich-Oxford-Southampton-Dover, această mare regiune industrială cuprinde circa 16 milioane oameni).

In răsăritul City-ului, Tamisa de jos constitue, dela London-Bridge până la gura fluviului, un singur port lung de 55 km., cel mai lung port din lume.

Pe lângă instalațiile de port dealungul fluviului, el cuprinde și numeroasele „dock"-uri cu uriașele depozite, silozuri, instalații moderne de îmbarcare și debarcare, rețele speciale de cale ferată etc. Intre acestea se află cele mai mari uzine de gaz și electricitate. Strâns legate de regiunea pur industrială, se întind aci locuințele sărace ale lucrătorilor. In mijlocul acestora se află și cele mai mari întreprinderi de armament, de pildă Arsenalul din Woolwich (fabrică de tunuri și munițiuni) Royal Ordonance Factory din Enfield (fabrică de puști) și multe altele. Astfel, acea parte a Londrei, asupra căreia s'a concentrat până acum atacul german, este un singur centru de obiective militare, întreprinderi de armament și depozite.

Spre deosebire de Berlin, cartierele de locuințe nu sunt separate de întreprinderile de armament; multe dintre ele sunt împrăștiate pe întreg întinsul capitalei engleze; așa, de pildă, în Weybridge și în Kingston sunt situate uzine de avioane.

Incă în Iulie 1939, s'a discutat în presa engleză și în Parlamentul londonez, problema dacă trebuie stopată această industrializare lipsită de sistem a Londrei, sau mutată noua industrie în ținuturile industriale din Nord. Oportunitatea și interese particulare au împiedecat rezolvarea problemei. Astfel s'au construit în toate părțile Londrei, în cadrul planului de înarmare, fabrici noui de avioane, instrumente optice, care de luptă, măști de gaz etc. Când ieși din Londra spre Vest, pe una din marile șosele, vei rămâne uimit în fața lipsei de sistem a acestei construcții industriale.

După cartierele de locuințe, nu dai în câmp liber, în plină natură, cum e cazul Berlinului și Parisului. Locuințele nu sunt deloc separate de uzinele industriale. In Londra, cartierele luxoase sunt urmate de cartiere sărace, iar după acestea încep marile șosele, pe stânga și pe dreapta cărora se întind când fabrici, când colonii de lucrători, când parcuri cu vile, când terenuri de sport.

In afară de acestea, trebuie relevată importanța Londrei ca centru de circulație, ca sediu guvernamental și ca centru al conducerii de război. In plus, Londra are numeroase centre ale apărării anti-aeriene, tunuri, reflectoare, baloane captive etc. Deci corespunde realității afirmația că, dacă Londra este scoasă din luptă, *Anglia pierde circa 1|3 din potențialul ei de război.* Această cifră arată de ce importanță militară este actualul atac în contra Londrei.

Tragic aci este că obiectivele militare ale Londrei sunt atât de strâns legate de locuințele populației civile, încât acestea se află prin acest fapt în vârtejul celei mai aprige lupte și nu pot fi cruțate, cu toată bunăvoința și cu tot efortul făcut în această privință de către Germania.

(„Contar")

Din toată lumea

Ceasul care merge regulat 5000 de ore.—De scurtă vreme au apărut în Germania ceasuri care nu mai au nevoie să fie întoarse. Arcul nu mai este acționat prin rotițe, ci pe cale electromagnetică. Limba este mișcată la fiecare tact cu o jumătate de secundă. Cum prin aceasta, presiunea continuă a arcului asupra roților dispare, se micșorează și uzarea, și, în plus, nu se consumă decât un minimum de curent. O baterie de lampă de buzunar normală este suficientă pentru un an. O baterie, care furnizează unei lămpi de buzunar curent pentru numai 7 sau 8 ore, acționează un ceas timp de 5000 de ore și chiar mai mult! Faptul se explică prin aceea că punerea în mișcare a ceasului consumă un curent minimal și că bateria se restabilește în pauzele dintre contacte.

*

Uleiu din sămânța tutunului.—In Bulgaria se întreprind încercări de a scoate în stil mare, uleiu din sămânțele tutunului. S'a constatat că pe un ha. pot fi scoase până la 200 kg. sămânțe de tutun. Din recolta anuală a Bulgariei, se speră a putea produce 8 mil. kg. de sămânță de tutun, din care ar rezulta 2,4 mil. kg. uleiu, care este de folos atât pentru industria de grăsimi cât și pentru scopuri industriale.

*

Ac etern.— La Târgul de toamnă din Lipsca a fost prezentat un ac de gramofon, al cărui vârf nu se tocește niciodată. Cu acest ac se poate cânta o mie de plăci de patefon, fără a fi schimbat și fără pericol de uzare.

Scurtă privire istorică
asupra Dobrogei
și vechiul ei caracter românesc

de M. Gârnițeanu
profesor

Din câte cunoaște istoria, cel mai vechiu popor pe pământul de azi al Dobrogii au fost Tracii și anume tribul trac numit la Herodot: Getae (Herodot IV, 98).

Regiunea locuită atunci de Geți era cuprinsă între munții Balcani, Dunăre și Marea Neagră cu numele de Mysia la scriitori greci din secolul IV, corect însă Moesia — nume dat de popoarele celtice din peninsula Balcanică — și mai corect Moesia Syva care înseamnă dumbravă, adică pădure (syva) tăiată (moesa) și lăsată să crească. In loc de Moesia, coloniștii romani i-au zis mai popular dumrabia, din dumus (stuferiș, pădurice) și rabia (nebună), adică pădure care crește nebună, din belșug, vegetație luxuriantă.

Dar după cum latinul cumrabiu a dat în română, italiană și franceză *curaglu*, iar cum-rabiosus pe curajos, tot așa latinul medieval al coloniștilor romani, dumrabia, a dat *Dumragia* din care apoi Dobrogea.

Dobrogea este deci un cuvânt latin format de Români, nu de alt popor.

Pe la 1500 când Turcii au coprins peninsula Balcanică, ei au tradus în limba lor, cuvânt cu cuvânt, pe rabia sau ragia din Dobrogia cu deli nebun), iar pe dumus (sihlă) cu orman din turcă, încât în turcește Dobrogea s'a zis Deliorman, dar cu timpul s'a rărit acest cuvânt chiar printre Turci, păstrându-se acela de Dobrogea. Aceasta arată că în acel timp de ocupare, populația cea numeroasă a Dobrogii era cea română și că chiar după ocupare a fost tot cea română de a impus cuceritorului să zică mai degrabă Dobrogea decât Deliorman,

In concluzie: Fundamentul provinciei, după numele ei, este latin — făurit și păstrat de Români.

Munții Balcani sunt numiți de vechii Greci și Traci, apoi și de Romani, Haemus. Am cercetat originea cuvântului și am găsit că înseamnă pădure. Deci Haemus înseamnă munte păduros.

Când au venit Turcii în Balcani ei au tradus pe Haemus (pădure) cu Balcan din limba lor care înseamnă tot [illegible] tul Dobrogea, ca și acela a Dobrogii, n'a fost studiate serios de istorici și filologi scoțând alte nasbâtii din aceste două nume. N'au văzut, cu alte cuvinte, legătura naturală a lucrurilor.

Cine a stăpânit continuu Dobrogea? Din partea întâia a acestui articol s'a văzut că au stăpânit-o Românii care i-au dat și numele de Dobrogea. Dar se vede acest lucru și din altă parte.

Scriitori străini ca: francezul Dela Primandaie, italianul Belgrano și alții, vorbind despre comerțul evului mediu la Marea Neagră și la Dunăre, spun că în secolul XIII el era mai tot în mâna Genovezilor și Venețienilor italieni.

Dela Primandaie [illegible] Verna era antrepozitul bogatului comerț al Valahiei. Toate mărfurile acestei provincii, destinate pentru Constantinopol sau la Varna erau îndreptate.

Un mare număr de negustori greci și latini o vizitau într'una, dar principalele afaceri le făceau Venețienii și Genovezii care aveau tratate de comerț cu Domnii Dobrogei, nelăsând pe alții negustori, decât cu voia lor, să facă negoț cu Bulgaria. Se a-

(Continuarea în pagina 3-a)

Pentru respectarea Duminicei

Credem că conducerea actuală a mișcărei legionare, va îndrepta multe lucruri rele din țara aceasta. De mult așteptam aceasta; dar partidele care s'au perindat la cârma țărei, ne-au înșelat. Propun și eu una, care trebue să se facă: *Respectarea Duminicei sfinte.*

Să se știe odată, că Duminica este o zi de sfântă odihnă. Nu ca până acuma, că înfățișarea Duminicei este una din cele mai triste. De dimineață până seara, e numai muncă, dezordine, ceartă, beție și alte multe fărădelegi. Bisericele stau goale; iar cârciumile și cinematografele pline de lume. Vin țăranii noștri cu dulumul dela țara. In căruțe arhipline, aduc marfă de tot felul, de vânzare. După ce-o vând cu preț bun, umplu crâșmele evreești și-și lasă tot bănăritul acolo.

Vă rog, să treceți pe la Hala mare, sau sf. Spiridon, ori pe străzile Socola, Nicolina, Păcurari și să vă cruciți de ceia ce veți vedea.

Pentru aceia, autoritățile ce ne conduc să ia măsuri salvatoare. Toată lumea din Iași să-și procure cele de trebuință traiului, până la ora 10, Sâmbătă seara; iar a doua zi Duminică să fie totul închis. In sate să se afișeze, că nu mai e voie, nimenea să vie cu marfă pentru Duminică la oraș, ci în zile de lucru. Și oricum, în ziua de lucru, țăranul va vinde repede marfa lui și va fugi repede acasă, căci îl așteaptă munca.

Apoi, la toate autoritățile publice, să fie real, *repaosul duminical*, pentru ca bieții funcționari să se odihnească. Sunt și ei oameni cu suflet creștin și au dreptul la odihnă.

Dacă rămân lucrurile așa, e vai de noi. Străinii, fac afaceri strălucite Duminica; iar noi sărăcim și materialicește și sufletește.

Conducerea legionară este eminamente creștină și de aceia avem nădejde că domnul prefect și cu toți camarazii ce-l înconjoară, vor porni curajos la înfăptuirea celor bune. Cerem respectarea integrală a sfintei Duminici și Dumnezeu se va îndura de noi și țara noastră.

Preot PETRU CHIRICA
Biserica Barnovschi-Iași

Războiul aerian

Lupta anglo-germană a căpătat actualmente un pronunțat aspect de război aerian, —culminând prin apriga bombardare a insulei engleze și în special a Londrei. Capitala britanică e în primejdie să devie un morman de ruine.

Iată în clișeu, un aspect de panică la Londra,—după un atac al aviației germane, în fața clădirii cunoscutului ziar „News Chronicle".

Episcopul
Nicolae-Iosif Camilli

de arhimandritul SCRIBAN
profesor universitar

Capitala Moldovei a avut parte de episcopi catolici, care au fost oameni tot unul și unul. Ieșanii poate își mai aduc aminte de Episcopul Dominic Jacquet, care a fost un bărbat de aleasă învățătură. Era adâncit în studii de filologie și a lăsat un nume frumos.

Dar și mai naintea sa am avut episcopi catolici însemnați. Unul a fost Nicolae-Iosif Camilli, care păstorea pe vremea când răposatul Iosif Naniescu era mitropolitul Moldovei. După cum mi-a povestit Patriarhul Nicodim, pe care l-am întrebat, Episcopul Camilli venea destul de des la Mitropolitul Iosif și a fost de față la înmormântarea lui în Fevruarie 1902.

Incă și înaintea Episcopului Camilli, am avut în capitala Moldovei un bărbat de seamă în fruntea cârmuirii catolice. A fost monseniorul *Giuseppe Salandari*, care a și murit la Ieș, la 2? Decemvrie 1873. Răposatul încă nu purta numele de episcop catolic al locului, ci era numai „vizitator apostolic al Moldovei" și purta titlul de Episcop de Marcopolis. El a fost înființătorul institutelor de maici Notre-Dame de Sion din Galați și Ieș, cel dintâi

(Continuarea în pagina 2-a)

Liceul de fete al profesorilor asociaţi
„M. KOGĂLNICEANU“
Şcoală cu drept de publicitate
Iaşi, Strada Căpitan Păun No. 6 Tel. 1333
Inscrierile se fac zilnic intre orele 9—12 şi 16—18, până la 1 Octombrie. Examenul de admitere pentru cl. I-a la 26 Septembrie, pentru cl. V la 28 Sept.
Taxe moderate, care se pot plăti in rate lunare.

Dr. Solo Schreifel
Specialist in boli de piele, veneriee, sifilis
Diagnosticul precoce al sifilisului prin examenul ultra-microscopic
TRATAMENTE ELECTRICE
Consultaţii şi tratamente
8—10 a.m. 3—8 seara.
Anast. Panu 70 Tel. 6241

Dr. A. Socolovschi
Specialist in boli şi operaţii de NAS, GÂT, URECHI
Str. Victor Place 7 (Piaţa Unirei)
Diatermocoagulare
Diatermie Spec. Orl. Inhalaţie cu ozon (elecir.) electroterapie inaltă frecvenţă
Cons. 8½—10, 12—2, 5—7

Dr. Gancevici
consultă
BOLI DE PIEPT
Str. Lăpuşneanu 19
Luni, Miercuri şi Vineri
între orele 1—4 p. m

Dr. H. I. HERŞCU
BOLI INTERNE
Diagnostic cu Raze X
(Röntgen)
(pentru boli de inimă, plămâni, stomah, intestine)
consultă 3—7 p. m.
C. Negri 51 Tel. 1459

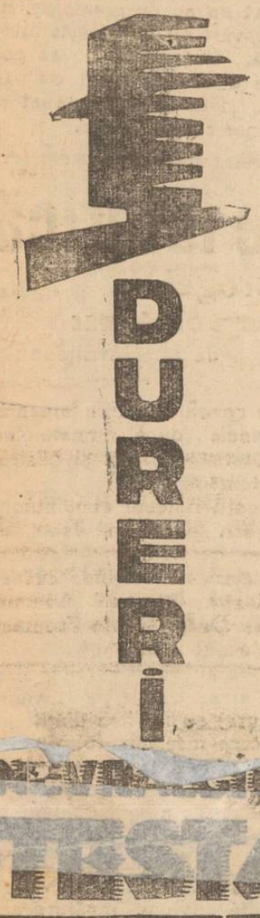

AZI LA SIDOLI
Un triumf fără egal
COCOŞATUL
de la NOTRE DAME
Odată cu comedia
Prezicător fără voe

Primăria Municipiului Iaşi
Serviciul contabilităţei
PUBLICAŢIUNEA No. 035555
16 Septembrie 1940

Se aduce la cunoştinţa celor interesaţi că în ziua de 30 Septembrie 1940, începând dela ora 10 jum. dim. se va ţine în localul acestei Primării, din Str. V. Alexandri 14 licitaţii publice cu oferte închise pentru:

1. Procurarea materialelor necesare Serv. Canalelor pentru instalarea unui hydrant la Atelierele Comunale din Str. Uzinei.
Valoarea lucrărei după deviz lei 57,000.
2. Pavarea străzei Fierbinte, cu bolovani de râu.
Valoarea lei 260,000.
3. *Inchirierea* Restaurantului din Parcul Expoziţiei, „Hanul Ancuţei“ precum şi „Bolta Rece“. *Chiria începe de la 15,000 lei.*
4. Parcela C. 2. chioşc Piaţa Sft. Spiridon. *Chiria de la 8000 lei.*
5. Parcela C. 6. de 16 m. p. în Piaţa Sft. Spiridon. *Chiria de la 9300 lei.*
6. Parcela Nr. 34 gheretă de flori idem. *Chiria de la lei 9,700.*
7. Ghereta G. 1. din str. I. C. Brătianu. *Chiria dela lei 2,600.*
8. Compartimentele din zidărie, noi, pentru măcelării No. 1, 3, 4, 5, 6, 7, 8, 9, 10, 11, 12, 13, 14, 15, 16, 17, 18, 19, 20, 21, 22 *începând dela 20,000 lei chirie*, aflate în Piaţa Sft. Spiridon.
9. Closetul subteran din Piaţa Sft. Spiridon. *Chiria 20,000 lei începe.*
10. Parcela A. 19. de 4/3 m. p. pentru gheretă de mezeluri. *Idem 4000 lei.*

Piaţa Păcurari

11. Parcela D. 1. de 10½ m. p. pt. gheretă de zarzavat *de la 3,600 lei.*
12. Parcela D. 7. de 3/3 m. p. pt. gheretă de mezeluri *dela 4,800 lei.*

Piaţa Hala

13. Compartimentele 67, 102, 103, 214, cu o chirie dela 4,800 lei.
14. Compartimentele 3, 55, 56, 60, 68, 69, 70, 76, 77, 79, 82, 101, 219 şi 278, cu o *chirie începând de la 5000 lei.*
15. Inchirierea compartim. 19, 38, 73, *dela lei 5.400.*
16. „ „ 24, 117, 121, 122, 126, 222, 224, C. 16 şi 113, cu o *chirie începând dela 6000 lei.*
17. Inchirierea Parcelei C. 260 *dela 6,500 lei.*
18. „ compartim. 249, 177 şi 333 *dela 7000 lei.*
19. „ „ 130. *Dela 8400 lei.*
20. „ „ 261. *Dela 8000 lei.*
21. „ parcelei 262 şi 190. *De la 6,600 lei.*
22. „ compartim. No. 264. *Chiria dela 8000 lei.*
23. „ „ No. 160. *Chiria dela 6200 lei.*
24. „ „ No. 192. *Chiria dela 6000 lei.*
25. „ „ No. 188. *Chiria dela 7260 lei.*
26. Closetul public cu o *chirie dela 12.650 lei.*
27. Bascula de cântărire *dela lei 15,000.*
28. Closetul subteran din Piaţa Unirei cu o *chirie începând dela 2500 lei.*
29. Inchirierea apartamentului B. 3. la imobilul din str. Toma Cozma, Erato-Văsescu, cu o chirie *începând de la 7000 lei.*
30. Inchirierea apartamentului B. 5. la imobilul Erato Văsescu din str. Toma-Cozma cu o chirie *începând de la 15,000 lei.*

Licitaţia se va ţine conform L.C.P., cu no me'e licitaţiilor publicată în Monitorul Oficial 127/1931.

Concurenţii peniru a fi admişi la licitaţie vor depune odată cu ofertele pentru fiecare lucrare aparte şi o garanţie de 5 la sută.

Caietul de sarcini precum şi orice informaţii se vor cere la Bir. Licitaţiilor Serv. Contabilităţei.

p. Primar Ch. Dragan
p. Secretar General, Gr. A. Carp

Dr. C. Strat
Asistent Universitar
Medic al Asig. Sociale
Boli interne
Diagnostic prin Raze X
(Roentgen)
Str. LASCAR CATARGI 51
(colţ cu V. Conta) Cons. 2—5

DOCTOR
M. BERCOVICI
medic de spital
Boli, interne, Piele, Venerice.
Consult. 1—6 p.m. Telef. 1557
Str. I. C. Brătianu 148 etaj

Doctor M. IŢICOVICI
boli şi operaţiuni de nas, gât şi urechi.
Consult. 8—10, 3—7 d.a.
Str. Ştefan cel Mare 60

Dr. R. DAMSKER
Medic de Spital
BOLI INTERNE
plămâni, inimă, rinichi
Str. [illegible] Vodă No. 72

DOCTOR
VL. ALEXENCO
Medic de Spital
Boli interne şi urinare
Röntgen (raze X), unde ultra-scurte, Diatermie-arsonvalizare, curenţi galvanici, faradici. — Endoscopia.
Cons. 6—9 p.m.
Str. Petru Rareş 9 Tel. 1929

Ideologia statului naţional-legionar

Expunerea d-lui subsecretar de Stat Alex. Constant

Dl. Alexandru Constant, subsecretar de Stat al presei şi propagandei, a făcut reprezintanţilor presei străine o pregnantă expunere a principiilor care călăuzesc noul stat naţional-legionar. Dl. ministru Constant a prezintat următoarele puncte:

Revoluţie de structură

1) Nu simplă înlocuire de persoane, ci revoluţie de structură.

Revoluţia, care a dus la instaurarea statului - legionar este o revoluţie de structură. Ea aşează Statul Românesc pe bazele realităţilor naţionale aşa cum a dorit-o „Căpitanul“ şi a realizat-o generalul Ion Antonescu, care a luptat cu pasiune dela începutul carierii sale, pentru triumful rasei noastre, pentru dreptate şi legalitate, pentru ridicarea celor de jos către cei de sus şi pentru înfrăţirea tuturor în jurul unui singur steag, acela al Patriei.

De aci, o serie de consecinţe.

Revoluţia legionară, a patra revoluţie naţionalistă din Europa Nouă, împreună cu cea fascistă, naţional-socialistă şi spaniolă, a rupt definitiv cu trecutul.

Ea se realizează în „duhul marilor rupturi“ despre care vorbea în 1933 Ion Moţa, martirul legionar din Spania.

O stare revoluţie nu poate căpăta însă imediat formele sale. Schimbările de persoane, nu însemnează totul. De aceea vă rog să nu vă grăbiţi a defini această revoluţie numai după datele de până acum.

Naţional-socialismul, fascismul, revoluţii care numără ani de existenţă, sunt încă în curs de realizare structurală.

Aşezat pe realităţile româneşti, inspirat de înalta spiritualitate şi ideologie a Legiunii, animat de puternica personalitate a generalului Ion Antonescu, Conducătorul Statului Naţional-Legionar şi regimul Legionar, Statul Naţional-Legionar se încadrează în Europa ca un membru cu caracterul şi funcţiunea lui specifică.

Nu un Stat imitaţie, nu un Stat standard, aşa cum înţelegea desmăţul democratic, ci un Stat românesc, după puterea, necesităţile şi aspiraţiile noastre proprii aci la Dunăre. Aceasta este dorinţa şi voinţa noului regim.

Pe linia Axei

2) Noul Stat românesc se rânduieşte automat prin fundament, ideologie şi tendinţe pe linia Axei Berlin-Roma. Noi am dorit în interior să punem capăt ficţiunilor şi aventurilor, iar pe plan exterior să aşezăm România pe bazele care îi garantează interesele economice şi securitatea politică. Astfel am ajuns la Statul Naţional-Legionar şi la Axă.

Declaraţia principală făcută de şeful regimului, general Ion Antonescu şi repetată de comandantul legiunii, Horia Sima, că România intră în sistemul Axei, va fi, pentru prima dată, realizată sincer şi total.

Raporturile noastre cu celelalte state vor ţine seama de noua orientare.

Cu vecinii dorim sincer colaborare economică, culturală şi înlăturarea oricăror motive de fricţiune.

Promovarea elementului etnic

3) Statul Naţional-Legionar nu-şi uită fundamentele ideologice.

Neamul nostru a avut mult de suferit din cauza infiltraţiilor străine. Rassial, cultural, economic, politic, organismul românesc a fost bolnav. Noul regim îşi propune reaşezarea elementelor etnice în posturile majore ale întregii vieţi, românizarea tuturor centrelor de viaţă ale ţării. În acest cadru va fi rezolvată problema semită.

Statul Naţional-Legionar se doreşte un Stat totalitar, deci un Stat al tuturor categoriilor sociale, în special al marei masse de muncitori agricoli şi industriali.

Pe linia acestei preocupări, regimul actual urmăreşte ridicarea standardului de viaţă al ţărănimii şi muncitorilor, printr'o reorganizare a vieţii economice pe temelii de dreptate socială şi eficienţă economică.

Moralizarea vieţii publice

Un Stat activ cere şi slujitori activi, - morali şi demni.

Este dorinţa actualului regim să moralizeze viaţa administrativă, să-i mărească randamentul şi calitatea şi să redea funcţionarilor demnitatea şi un nivel material de viaţă omenească.

În această privinţă exemplul va veni de sus.

Rolul tineretului

Revoluţia naţionalistă este opera tineretii. O fericită întâlnire între tineretul martirizat al ţării noastre şi energia inepuizabilă, tinerească a altui mare martirizat, generalul Ion Antonescu, au impus Statul Naţional-Legionar. În România, problema tineretului a luat în ultimii 20 de ani aspecte proprii.

Nicăeri în Europa de după războiul mondial, tineretul nu a jucat un rol mai hotărîtor politic şi moral, nicăeri tineretul nu s'a ridicat cu atâta impresionantă dârzenie, spirit de sacrificiu, entuziasm şi generozitate ca în ţara noastră, pentru clădirea unui Stat al poporului şi instaurarea unei vieţi de înaltă ţinută morală. Dar nicăeri tineretul nu a fost mai martirizat ca în ţara noastră.

Deaceea, tineretul rămâne elementul activ, dinamic al noului Stat, deaceia organizarea lui preocupă în primul rând regimul legionar al generalului Ion Antonescu. De la acest tineret se aşteaptă „omul nou“ românesc, o realitate menită să asigure bazele şi continuitatea Statului nou şi a moralei legionare.

Un tineret sănătos, serios pregătit, demn, constructiv, un tineret integrat în etica noului Stat, un tineret format, nu în mod abstract ci pentru un Stat real, printr'o conlucrare armonioasă între Conducătorul Statului şi Horia Sima, comandantul legionar. Iată preocuparea de căpetenie a regimului legionar. În această direcţie, ne vom călăuzi de experienţa trecută a legiunii, care, după cum se ştie, a dat dovadă de mult realism şi ingeniozitate de organizare.

Viaţa economică

4) Economia românească va fi aşezată pe baze sale naturale.

Ţara agricolă, producătoare de materii prime, cu mari posibilităţi industriale, cu excepţională aşezare geografică la gurile Dunării, cu un modest popor vrednic dar dârz, şi muncitor, România trebue să-şi clădească viaţa economică pe aceste realităţi.

Ţara noastră face parte din spaţiul economic al Europei Centrale; organizarea schimbului internaţional va porni dela acest fapt. În cadrul eforturilor de construire a economiei europene pe baze naturale, România şi-a fixat locul şi şi-a înţeles interesul. Aceasta nu înseamnă că ţara noastră va lipsi de pe piaţa mondială: prin sistemul economic european, ea va participa activ la comerţul mondial.

Grijă pentru agricultură

Pornind dela realităţi, noul Stat urmăreşte intensificarea producţiei agricole prin educarea agricultorului şi înzestrarea agriculturii cu maşinile şi uneltele agricole moderne. Industria va fi aşezată pe bazele economice ale ţării şi integrată productiv în economia generală. Comerţul îşi va recăpăta funcţiunea sa firească prin descătuşare de elementele iudaice şi prin moralizare.

Statul Naţional-Legionar urmăreşte reaşezarea românilor în posturile economice pierdute prin carenţa guvernărilor trecute.

Problema minorităţilor

5) Prin cedarea de teritorii şi schimbul de populaţie, România şi-a redus şi procentul minorităţilor etnice. Ea rămâne totuşi ca o problemă minoritară. În acest domeniu se va face distincţie între minoritatea semită şi minoritatea ariană, pentru că fiecare prezintă caractere diferite şi necesită soluţiuni diferite.

În cadrul acordurilor internaţionale în vigoare şi pe baza fidelităţii faţă de Statul Naţional-Legionar, în conformitate cu ideologia legionară şi cu interesul unei ordini perfecte în Stat, problema minoritară îşi va găsi soluţii juste, la timpul şi în condiţiunile cele mai bune.

Răspundere

6) Statul Naţional-Legionar este şi un Stat de reparaţie. El introduce pentru prima conducere principiul responsabilităţii celei mai largi. Acassta pentru viitor.

Pentru trecut, Generalul Ion Antonescu a promis dreptate şi reparaţie. După lege şi după dreptate. Fără excepţii, fără cruţare, dar fără patimă.

Un drum nou, o ţară nouă se clădeşte pe un act de mare justiţie reparatoare. Totul însă în mod ordonat. Nu trebue să se uite că regimul legionar moşteneşte o situaţie extrem de complexă şi gravă.

Până acum el a dominat această situaţie şi a ştiut să rezolve organic problemele. Va continua fără şovăire sistematic şi atât de repede cât îngăduie o soluţie completă şi definitivă.

Rolul Legiunii

În opera sa, regimul legionar, se sprijină pe acţiunea Legiunii, singura organizaţie politică recunoscută în noul Stat.

Menirea Legiunii este aceea de a apropia Statul de popor.

O legătură activă şi continuă va exista între noul Stat şi poporul românesc prin Legiune. Prin Legiune se filtrează elita neamului, conducători politici, valorile culturale, energiile economice.

Cu trecutul, cu martirii, cu spiritualitatea, cu voinţa ei de bronz, cu vitalitatea ei uimitoare Legiunea este destinată să ofere Conducătorului noului Stat Naţional-Legionar pe „omul nou“ al României Legionare, omul plămădit din sângele martirilor noştri şi întruchipat de Căpitan.

Scurtă privire istorică

asupra Dobrogei şi vechiul ei caracter românesc

(Continuare din pag. 1-a)

duceau aci la Varna: sare, piper, mărfuri de băcănie, pânzeturi, mătăsuri, postav etc., făcându-se bune afaceri. (Dela Primandaie, Studii asupra comerţului din evul mediu, Paris 1848).

Din cele mai sus se vede bine că Varna în secolul X II era a Românilor, că tot a Românilor a fost şi subTurci, că a jucat în tot acest timp pentru Vlachia rolul de azi al Constanţei pentru România, iar când am scăpat de Turci, Dobrogea a fost tot a noastră, fiindu-ne dată în 1878.

M. Gârniţeanu pro.

x D. Mihai Coculescu din str. Funcţionarilor 7, a cerut tribunalului local de a fi divorsat de soţia sa d-na Nadejda Coculescu.

Episcopul Nicolae-Iosif Camilli

(Continuare din pagina 1-a)

la 24 Oct. 1867, iar cel din Ieş la 19 Martie 1866.

Să las însă acestea, pentru a mă mărgini numai la Episcopul Camilli.

El s'a făcut cunoscut, la vremea lui, prin publicarea Enciclicei Papii Leon XIII împotriva francmasoneriei (Iaşi, 1884). Pe aceasta am găsit-o între cărţile rămase dela tatăl meu, legată la un loc cu cărţi ortodoxe, ceiace dovedeşte răsunatul pe care enciclica l-a avut pe atunci.

Episcopul Camilli a fost un chip creştinesc ales, care merită pomenit şi după 40 de ani trecuţi de când a petrecut printre noi. Ca urme a ostenelilor sale, ne a lăsat o scriere peste care am dat târziu, la un anticar din Ieş, acum câţiva ani.

I-a venit vremea să scriu despre ea abea acum, când am luat-o la cetit Poartă numele de Retraites et Ai ocui ons *prêchées aux religieuses de Notre - Dame de Sion à Iassy et à Galatz en Roumanie*. E un volum mare, de peste 600 de pagini. Cuprinde îndrumări date maicilor catolice din numitele institute, pentru adâncirea simţirii lor creştineşti şi împlinirea mai cu drag a chemării lor.

Toate cuvântările acestea sunt alcătuite de un bărbat meşter la cuvânt şi dovedesc cât de cetit era răposatul în scrierile tuturor misticilor catolici. Din pricina aceasta, cititorul şi află o mulţime de lucruri însemnate din gândirea catolică.

După 40 de ani de când au fost tipărite (Roma, 1898), ceteşti aceste învăţături cu plăcere şi cu tragere-de-inimă. În adevăr, vezi în lucru mijloace sănătoase şi curate pentru cioplirea sufletului creştinesc şi pregătirea lui de a-şi împlini chemarea cu cât mai multă înţelegere şi bună roadă. Ai în ele atâtea dezvăluiri ale tainiţelor sufleteşti! Le cunoşti mai bine şi astfel uşor poţi revărsa în ele lumina bunei învăţături.

Socotim că au fost gustate ca atare la vremea lor.

Din punctul de vedere formal, preţuim măestria de propoveduitor a răposatului episcop. Putem cântări ce minte aleasă treburile catolice au avut atunci pentru mânuirea lor.

Pomenim despre acestea atât de târziu după petrecerea lor, pentru că şi noi atât de târziu am dat peste ele. Dar ca lucruri petrecute în oraşul nostru, se cuvenea să amintim despre ele, ca fapte din leşul de altădată.

Încheiem adăogând că, pe cât înţelegem din cartea de cuvântări a Episcopului Camilli, se vede că el n'a isprăvit ca episcop catolic în ţara noastră, ci s'a retras mai târziu la Roma. În adevăr, în această carte îşi zice „Episcop titular de Gadara“, titlu care i se va fi dat după plecarea din Ieş. Îşi adaogă însă şi titlul de „Comandor al ordinului „Coroana României“, cu care se vede că se măgulea. Cartea e tipărită la Roma, pe când altfel ar fi fost de aşteptat s'o tipărească în ţara noastră.

Cu aceasta se cheamă că am împrospătat ceva din amănuntele vieţii de odinioară din Ieş şi am făcut să trăiască un chip care s'a perândat într'însul, E totdeauna plăcut să afli ce a fost. Guşti mai din plin vremurile care s'au dus, mai cu seamă când e vorba de chipurile care au lăsat urme dulci şi curate.

Aşa a fost cu Episcopul Camilli, care merita să i se mai pomenească numele între noi.

Arhim. SCRIBAN

Activitatea medicală a Casei de asigurări sociale

Vizitarea medicală a lucrătorilor la sediul întreprinderilor

Casa de Asigurări Sociale Iași a organizat în ultimul timp, în cadrul obligațiilor legale de prevenire a boalelor, accidentelor și invalidității asiguraților, vizitarea lucrătorilor din fabrici și ateliere, chiar la sediul întreprinderilor.

In acest scop s'au deplasat câte o echipă de medici specialiști, cu aparatele necesare și personalul ajutător, la „Societatea Comunală de Electricitate" unde au vizitat un număr de circa 800 de asigurați de către medicii specialiști în boli de plămâni, nas, gât, urechi, ochi, boli venerice, etc., făcându-se examenele și analizele necesare, întocmindu-li-se fișă medicală și îndrumându-se cei bolnavi la dispensarii, pentru continuarea tratamentelor.

Deasemenea și în acelaș mod s'au vizitat și salariații și membrii de familie dela Fabrica de zahăr Ripiceni jud. Botoșani, unde s'au deplasat în zilele de 14, 15, 16 și 17 Sept. a. c. d-nii dr. Cezar Teodorescu, dr. S. Ștefăniu, dr. E. Pop, dr. M. Popovici, drd. I. Urmă, dr. A. Benciu, sora de ocrotire Atanasaie și sora Balan Olimpia.

Cu această ocazie s'a deplasat în inspecție la sediul fabricei și Dl. Al. D. Arhire, Directorul Casei, care a constatat la fața locului intensa activitate desfășurată de personalul medical și o deosebită solicitudine pentru această operă de ajutorare a muncitorilor din partea conducerei fabricei și în special a D-lui Director Petre Ionescu.

Această acțiune s'a întreprins și cu concursul Institutului de Higienă local, Dl. Prof. Dr. I. Bălteanu punând la dispoziția echipei de medici camioneta institutului, aparatul de radiologie, etc.

Deasemenea D-l Dr. I. Alexa, Medicul Diriginte al Disp. T. B. C., a dat un larg concurs atât personal cât și prin medicii și surorile de ocrotire dela acest dispensar.

In cursul săptămânii viitoare se va face și vizitarea atelierilor de confecții ale armatei, ai căror lucrători sunt cuprinși dela 1 Ianuarie a. c., în asigurarea obligatorie.

Rezultatele statistice și practica obținută, fac obiectul unei dări de seamă speciale care va fi prezentată de către serviciul medical al casei, organelor în drept.

Intru'cât d. inspector g-ral medic dr. Th. Bulău a promis tot concursul, în viitor acțiunea Asigurărilor Sociale în cadrul medicinei și igienei industriale, se va intensifica.

EM. GH.

Contra Hemoroizilor
Anusol Goedecke

Consiliul profesoral

al Academiei de muzică

La Academia de Muzică din localitat a avut loc în ziua de 27 Sept. un consiliu sub președinția d-lui Radu Constantinescu directorul Academiei.

S'a discutat și hotărît, propunerile ce sunt de făcut Minister. Ed. Naț. al Cultelor și Artelor, pentru bugetul pe anul 1941 | 42.

Idem a se interveni la d. ministru, ca absolvenții cu 8 clase de seminar să poată fi primiți la secția Didactică, nu tând astfel deveni profesori de muzică la licee.

In acelaș consiliu s'a fixat și ordinea examenelor de admitere provizorie, restanțe, diplomă și începerea cursurilor după cum urmează:

In zilele de 12—14 Oct. exam. de admitere provizorie.

Dela 15—19 Oct. examenele restante.

Examenele de diplomă, de la 20—25 Oct.

Deschiderea cursurilor pe data de 25 Oct.

PREDAU LECȚIUNI de matematici candidaților la examenul de intrare la Școala Politechnică. A se adresa la ziar.

„VULTURUL"
Societate Cooperativă de Asigurări Generale
BUCUREȘTI
Bulevardul Elisabeta No. 35

Face din nou cunoscut asiguraților, că nu va recunoaște nici o sumă de bani încredințată individului *Gavrielescu* care deține prin fraudă chitanțe și imprimate de ale societății.

Toate persoanele cărora li se vor prezenta, sunt rugate a-l denunța autorităților.

COMUNITATEA EVREILOR - [illegible]
Secția Culturală

Liceul de băeți și liceul de fete

Se aduce la cunoștiința celor interesați că înscrierile pentru liceul de băeți și liceul de fete, continuă în fiecare zi de lucru la sediul Comunității Str. Gh. Mârzescu No. 24, între orele 9—12 a. m. și 3—5 d. a.

Comunitatea Evreilor

Stiri judiciare

Bonuri furate

La tribuna'ul local secț. a I-a sub președinția d-lui Apostu, s'a desbătut procesul bancherului Solomon Aizicovici din str. Ștefan cel Mare.

Numitul este învinuit că a cumpărat Bonuri de consolidare, ce au fost furate dela o unitate militară din Roman.

Pronunțarea a fost amânată pe ziua de 30 Septembrie.

Cazul unor copii orfani

O interesantă reclamație a fost depusă parchetului de d. av. Ion Haier.

In urma morții grefierului Chiosa au rămas trei copii, pe cari mama lor Maria Chiosa din str. Rodica 4, i-ar fi îndepărtat, trăind în concubinaj cu un funcționar dela primărie anume Grig. Frăsinescu.

Depe urma tatălui lor, copiilor le-a rămas o pensie de 2000 lei lunar, un imobil și un teren în Pașcani, iar mama lor ar fi neglijat să-i îngrijească, din care cauză aceștia au apucat căi greșite.

D. avocat Haier a cerut parchetului ca să fie cercetată mama denaturată și concubinul ei pentru felul cum s'au purtat cu copiii și cum au administrat averea rămasă moștenire.

Insulte

D. Gh. Druja pensionar din poliție, domiciliat în str. Șipotel 5, a reclamat parchetului pentru insulte și calomnii pe d-na Maria Ionescu Urcaciu din aceiaș stradă, constituindu-se parte civilă cu suma de 100 mii lei.

O piesă de vie actualitate

prezintată de d. Aurel I. Maican

După cum am anunțat, Luni 30 Sept. ora 9 seara, se prezintă la Teatrul Național antrenanta comedie „Domnișoara Buterfliy" de cunoscutul literat d. Tudor Mușetescu.

Prezentarea este făcută de apreciatul om de teatru d. Aurel Ion Maican, atât de drag publicului ieșan.

In „Domnișoara Buterfliy" d. Mușetescu și-a ilustrat toate însușirile literare, prezintând fata modernă cu capriciile, defectele și calitățile ei, în aspecte sociale de o actualitate vie. E un divertisment captivant și instructiv.

Interpretarea e încredințată protagoniștilor din București, iar montarea va fi la înălțimea lui Aurel Maican.

Prețurile foarte modeste vor înlesni marelui public să umple sala Teatrului Național.

Au înflorit liliecii și la Iași!

In unele grădini din regiunea Tatarașului au înflorit liliecii.

Cetățenii interpretează acest fenomen ca o prelungire a anotimpului de toamnă. Cu alte cuvinte vom avea o toamna lungă.

Bucuria nevoiașilor..

A vorbi este a semăna a asculta este a culege

Munca de folos obștesc

la Târgu-Frumos

Curățirea albiei Bahluețului

S'a scris altă dată despre inundațiile, ce au avut loc în Târgul-Frumos în câțiva ani dearândul, arătându-se și pricinile acestor inundații și anume: îngustarea albiei pârâului Bahlueț, ce trece chiar prin centrul orășelului, îngustare care făcea ca puhoaiele de apă ce veniau din sus, neîncăpând în albie, să iasă din ea și să inunde orășelul.

S'au emis și păreri de îndreptarea răului între care cea mai bună a fost acea, ca să se curățe, adâncească, lărgească și chiar rectifice cursul pârâului. Ca să se facă toate acestea, trebuiau: timp și bani. Comuna însă n'avea bani; iar cei de sus n'au voit sau n'au găsit niciodată suma necesară pentru un orășel ca Târgu-Frumos.

Anul acesta luându-se din nou chestia în discuție, s'a ajuns la concluzia să se facă măcar în parte această lucrare cu premilitarii. S'a și făcut.

Lucrarea a început la 5 Septembrie — după un scurt serviciu religios — cu 120 tineri premilitari împărțiți în 2 tabere: una condusă de către dl. căpitan Ardeleanu și alta de către dl. sublocotenent I. Dabija învățător, ambii oameni vrednici și cu devotament pentru această lucrare de interes obștesc.

Trebue menționat, că și lucrătorii premilitari—au fost ordonați—lucrând cu bunăvoință și voioșie. Tot concursul li s'a dat de către dl. Aurel Totoescu primarul orașului, care dela început și până la sfârșit a arătat bunăvoința.

Intreținerea acestor tabere, s'a dat de către Inspectorul general P. P. Masa a fost pregătită la primărie, unde era și sediul taberelor — sub conducerea d-nelor dela crucea roșie — în frunte cu d-na dr. Ghiorghiu și d-nele învățătoare, cari de asemenea au lucrat cu devotament.

Ca dovadă de dragostea d-lor conducători ai acestei lucrări, este faptul că ei au cerut locului în drept, să li se mai prelungească timpul, pentru ca astfel să termene întreaga luerare.

Trebue însă, ca locuitorii și în special acei locuitori ce-și au gospodăriile pe malurile pârâului să înțăleagă odată, ca să nu mai depoziteze gunoiul pe maluri, ci să-l ducă la câmp ori locul desemnat de comună.

In acest sens, după cum sunt informat, dl. primar și dl. doctor comunal vor da o ordonanță, care va cuprinde și sancțiunile cuvenite pentru cei neascultători.

ECONOM N. DĂRÂNGA

Statistica firmelor comerciale și industriale

din orașul și județul Iași

Ministerul economiei naționale a făcut cunoscut Camerei de Comerț, o serie de noui dispozițiuni cu privire la aplicarea legii pentru stabilirea situației juridice a locuitorilor evrei.

Ministerul cere a se stabili pe cale administrativă, cât mai urgent posibil, care sunt întreprinderile înscrise în Oficiul Registrului de Comerț de pe lângă această Cameră, întreprinderile evreiești din comunele rurale, comercianți evrei de băuturi spirtoase și deținătorii de monopoluri, cu orice titluri, etc.

Din scriptele oficiului rezultă că în orașul și jud. Iași sunt 4830 firme, din care 1008 firme românești individuale și 172 sociale; apoi 3293 firme evreiești (și alte minorități) comerciale și individuale și 357 sociale.

Industria

Dela 1930 și până la 1940, industria s'a dezvoltat simțitor, pe de o parte datorită capitalului străin intrat în țară și investit în aceste industrii, iar pe de alta înlesnirilor ce li s'au acordat tuturor întreprinderilor.

In orașul și jud. Iași, avem un număr de 223 industrii diferite.

Din centralizarea datelor cerute dela proprietarii acestor întreprinderi, acestea folosesc un număr de 4724 funcționari și lucrători, bărbați și femei, astfel repartizat:

Personal ad-tiv superior, 29 bărbați și 2 femei (români), 23 bărbați și 1 femei (evrei), apoi personal ad-tiv inferior calif. (români) 59 bărbați și 2 femei, (evrei 68 bărbați și 5 femei, personal asimilat cu lucrătorii calif. (români 350 bărbați și 41 femei, (evrei) 105 bărbați și 25 femei, personal asimilat cu lucrătorii, (romîni) 208 bărbați și 20 femei, (evrei) 355 bărbați și femei, personal technic superior, 7 romîni și 6 evrei, personal technic inferior, (romîni) 28 bărbați și 1 femei, (evrei) 28 bărbați și 1 femei, lucrători calif., (români) 751 bărbați și 470 femei, (evrei) 129 bărbați și 66 femei; lucrători muncitori, (români) 714 bărbați și 1193 femei; (evrei) 180 bărbați și 139 femei.

In total; 2146 bărbați și 1757 femei, români). și 568 bărbați și 242 femei, evrei.

Capitalul investit în aceste întreprinderi industriale este în scădere față de anul trecut cu aproape 40 la sută.

Capitalul investit este de 376.928.135 lei.

Forța motrică folosită este de 14.268 H. P. Materii prime utilizate în cantitate de 66.506.155 kgr.

Producția anuală a acestor întreprinderi este de 42.449.214 kgr. și 14.179.675 metri; în valoare de 1.428.020.703 lei.

VIRGIL GHEORGHIU

Triunghiul Berlin-Roma-Tokio

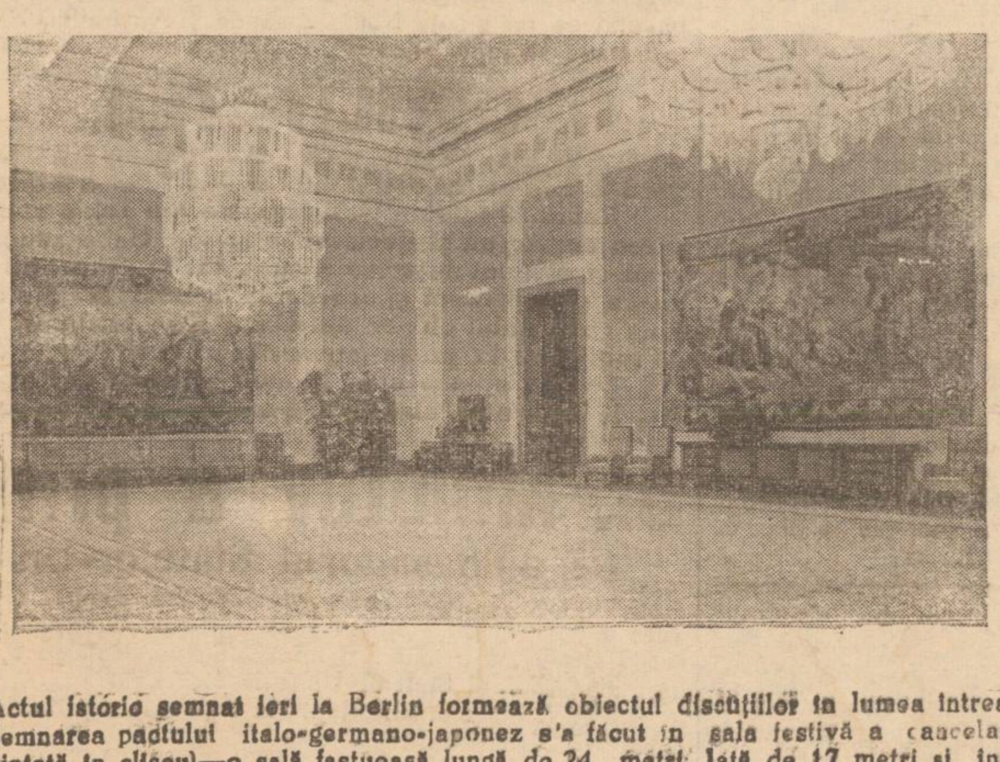

Actul istoric semnat ieri la Berlin formează obiectul discuțiilor în lumea întreagă.

Semnarea pactului italo-germano-japonez s'a făcut în sala festivă a cancelariatului (reprezintată în clișeu)—o sală fastuoasă lungă de 24 metri, lată de 17 metri și înaltă de 12 metri, prevăzută cu minunate decorațiuni artistice.

Șezătoare religioasă

Duminică 29 Septembrie ora 3 d. a. va avea loc în sala Bejan, o frumoasă șezătoare religioasă-culturală. Părintele Petru Chirica dela Biserica Barnovschi, va ține conferința „Tăria credinței.

Se vor juca două piese morale: 1. „Rai și Iad" de Pr. P. Chirica.

2) „Cinel, Cinel" de V. Alexandri. Invităm publicul creștin a lua parte.

x *Cursul profesional pentru Ucenice* No. 1, A. C. P. din Iași, aduce la cunoștința Domnilor patroni, comercianți și meseriași că sunt obligați să-și înscrie ucenicele la aceste cursuri, conform legii pentru pregătirea profesională.

Inscrierile se primesc zilnic, între orele 8-13 a. m. la Curs. Prof. pt. Ucenice, în Str. Buzdugan No. 3.

Pentru pensionarii sociali refugiați

Casa de Asigurări Sociale aduce la cunoștința tuturor pensionarilor refugiați din teritoriile ocupate că, pentru a-și încasa ratele de pensii, sunt obligați a se prezenta la organizațiile de Asigurări Sociale din localitatea unde și-au stabilit domiciliul, pentru a depune cererea de transferare și a da datele necesare.

Informațiuni

x Doctorul A. Hoffman și-a reluat consultațiile de boli nervoase și boli de nutriție în Strada Armeană 9, între 10—12 și 3—7. Tratament de slăbire și îngrășare.

x A fi frumoasă și atrăgătoare este problema ce rezolvă Crema Miraculoasă. Această minunată cremă distruge petele și coșurile de pe obraz, albește și catifelează pielea dându-i un parfum delicios. Depozit Farmacia Dr. Ratianu Str. Cuza Vodă 83.

Societatea Ortodoxă Națională a femeilor Române

deschide o grădiniță de copii în Str. Vasile Lupu 38.

Inscrierile se fac zilnic între 9—12 a. m. la cancelaria grădiniței.

Dr. Mihail Derevici
Medic Primar
Boale nervoase și endocrine
Tratamentul Reumatismului cronic cu venin de albine
consultă: 3-5 p. m.
In Str. Păcurari 35

MICA PUBLICITATE

Inchirieri

DE INCHIRIAT de la 26 Oct. a.c. în Str. Sf. Atanasie No. 9 două apartamente compuse din câte 3 camere, antret, bucătărie. Lumină, apă, canal, curte, beciu. Se pot vedea zilnic între orele 1—3 p. m.

DE INCHIRIAT casă 5 camere, baie, bucătărie, grădină și toate dependințele. Liberă imediat. Stradela Sf. Atanasie No. 3.

DE INCHIRIAT odaie și bucătărie sau două odăi și bucătărie. Adresa la ziar.

DE INCHIRIAT cameră mobilată. A se adresa Strada Banu 6 etaj

DE INCHIRIAT odaie mobilată, confort, eventual bucătărie. Adresa la ziar.

DE INCHIRIAT [illegible] cinci camere, bucătărie odaie servitori, cameră lemne. Parchet, teracotă, instalație modernă. Informații [illegible]

DE INCHIRIAT în Str. Albineti 14 bis un apartament compus din 4 camere, bucătărie, pi[illegible] cămara de lemne sau 2 apartamente a câte 2 camere și atenanse.

DE INCHIRIAT casă 5 camere, bae, bucătărie, camară, cameră servitori, magazie, garaj, beciu, instalații apă, canal, electricitate, 1/4 ha. loc de grădină cu vie, parc de brazi, Str. Dumbrava Roșie 96, lângă Institutul de Ameliorare a Plantelor, un minut la tramvai rondul I-u. Chirie 45.000 lei anual, plătibil și trimestrial. Informații la imobil, telefon 1060.

DE INCHIRIAT: 1) Două camere mari, antret, bucătărie, apă, canal, lumină, beci, grădină. 2) Două camere mici, bucătărie, apă, canal, lumină, beci, grădină. Cartier liniștit, aer curat. Doritorii se vor adresa la d-na Rusu, Strada Vânători No. 1.

DE INCHIRIAT două apartamente ș. a.: unul compus din 3 camere, bucătărie, pivniță, camară de lemne — și două camere cu aceleași dependințe. Libere dela 26 Octombrie. A se adresa d-lui Farmacist Werner, Stradela Armeană No. 4.

DE INCHIRIAT 3 apartamente de câte 3, 4 și 5 camere, baie și atenanse, în str. Lascar Catargiu 44. A se adresa la Farmacia Adace.

INCHIRIEZ două apartamente: parter: 4 camere, bucătărie - camară, spălătorie, baie, closete, odaie de servitor. Etaj: 3 camere, bucătărie, cămară, baie, closete, odaie pentru servitor. Cartierul Copou, ultima stație de tramvai, pe dreapta, lângă grădina Vidrașcu. A se adresa telefon 1060. Preț convenabil.

CAMERA bine mobilată, intrare separată, eventual acces la bae, preț modest.
A se adresa la ziar sub T.

Diverse

TEREN de vânzare în Str. Atelierelor No. 30 fostă Iar maroc. A se adresa în Str. Sărăriei 127.

DINAM electric 2½ H. P. vindem de ocazie. A se vedea la atelierul Frații Kaizerman Str. Ipsilante.

UMBRELE bune și ieftine cu 20% reducere și orice fel de reparațiuni găsiți la magazinul LA LEON care s'a mutat în str. I. C. Brătianu 113 lângă farmacia Racoviță.

PIERDUT buletinul biroului populației Iași și livretul militar pe numele subsemnatului. Le declar nule.
BERGHOF MICHEL
Str. Ștefan cel Mare 67

PIERDUT buletinul biroului populației Iași, pe numele Stelian Dediu Strada Păcurari No. 128. Il declar nul.

Crema de lăcrămioare
Curăță, albește și catifelează fața
Depozit: Farmacia D. Beceanu Iași

Ajutor de peruchier specialist în coafuri de doamne angajează imediat Teatrul Național.
A se adresa în fiecare zi în orele de serviciu.

Machzor în versiune românească, întocmit de dl. dr. Thenen, se găsește la Iași, la d. Duff, Strada C. A. Roseti No. 5.

Inștiințare

In ziua de 7 Octombrie 1940 ora 9 dim. va avea loc în Camera Corp. de Portărei Trib. Iași, Palatul de Justiție arendarea prin licitație publică a imob. din com. Ciurea, satul Lunca-Cetățuia-Jud. Iași proprietatea David și Rozalia Weisbuch în suprafață de 122 Ha., având aproximativ 10 Ha. viță de vie pe rod, restul arabil conf. Dos. Trib. Iași s. III No. 418 | 939 și Trib. s. IV No. 3399 | 939.

DOCTORUL
Solomon Manole
Medic de Spital
reîntorcându-se în localitate și-a reluat consultațiile, pentru boli de femei, chirurgie și [illegible]
2½—7 d. a.
Gh. Mârzescu 7 Telefon [illegible]

ULTIMA ORA

Actul istoric dela Berlin
stabileşte o nouă ordine în Europa, Africa şi Asia
sub egida triunghiului Berlin-Roma-Tokio
Se aşteaptă reacţiunea Statelor-Unite. — Interesele Rusiei nu sînt atinse.

Pactul încheiat ieri între cele trei puteri Germania Italia şi Polonia, are următorul conţinut:

Guvernele Germaniei, Italiei şi Japoniei consideră ca, o presupunere pentru crearea unei păci durabile, ca fiecarei naţiune să primească spaţiul care i se cuvine. Aceste guverne au hotărât deci să stea cot la cot în sforţările lor din spaţiul Asiei Mari şi Europei şi să coopereze, privind drept ţelul lor cel mai nobil de a crea şi a menţine o nouă ordine a lucrurilor, care să fie în stare să asigure prosperitatea şi dezvoltarea celor 3 popoare, care locuesc în aceste spaţii.

Cele 3 guverne mai doresc să extindă cooperarea aceasta şi la alte naţiuni din alte părţi ale lumii, care ar fi dispuse să îndrepte sforţările lor în aceeaş direcţie, făcând astfel posibilă realizarea tendinţelor celor 3 puteri, îndreptate spre o pace ca supremă ţintă.

In conformitate cu aceasta, guvernele Germaniei, Italiei şi Japoniei au convenit următoarele:

1) Japonia recunoaşte şi respectă conducerea Germaniei şi Italiei la crearea unei noi ordine în Europa.

2) Germania şi Italia recunosc şi respectă conducerea Japoniei la creiarea unei noi ordini în spaţiul Asiei mari.

Germania, Italia şi Japonia convin să coopereze pe baza arătată urmărind sforţările lor. Aceste puteri preiau obligaţia de a se sprijini reciproc cu toate mijloacele politice, economice şi militare, pentru cazul că una din cele 3 părţi contractante va fi atacată de o altă putere, care astăzi nu este implicată în războiul european sau în conflictul din China.

4) Pentru a realiza pactul de faţă, se vor întruni îndată comisiuni comune de technicieni, ai căror membrii vor fi numiţi de guvernele Germaniei, Italiei şi Japoniei.

5) Germania, Italia şi Japonia declară că dispoziţiunile prezentei convenţiuni nu ating întru nimic situaţia politică, care există astăzi între fiecare dintre cele 3 puteri contractante şi Rusia Sovietică.

6) Prezentul pact va intra în vigoare îndată după semnarea lui şi va rămâne valabil 10 ani, socotiţi dela data intrării în vigoare.

Inainte de expirarea acestui termen înaltele părţi contractante vor începe la timp tratative pentru reînnoirea pactului, în cazul că una din aceste părţi o va dori. Pentru întărire subsemnaţii, împuterniciţi în mod valabil de către guvernele lor au semnat acest pact şi l-au prevăzut cu sigiliile lor.

•

Roma 28 (Stefani)-Cercurile politice accentuiază că pactul tripartit semnat eri la Berlin între Germania, Italia şi Japonia, este un fapt istoric. Se stabileşte o nouă ordine pe trei continente, sub egida Berlinului, Romei şi Tokio.

Acest pact e cea mai gravă lovitură ce s'a dat vre-odată Angliei.

Cercurile politice accentuiază că pactul nu atinge cu nimic interesele Rusiei sovietice.

In fine, pactul este un avertisment către Statele Unite de a nu interveni într'un război care nu nu priveşte America. Intr'adevăr, coaliţia germano-italo-japoneză nu atinge interesele vitale ale Americei.

*

Berlin 28 (D. N. B.)—Comentând actul istoric realizat eri la Berlin, presa subliniază că pactul germano-italo-japonez este cel mai important al tuturor timpurilor, care deschide perspective politice mondiale.

In intenţia autorilor, pactul este un instrument de pace.

In ce priveşte Uniunea Sovietică, pactul nu atinge întru nimic relaţiile cu aceastǎ ţară,—ele rămînînd aşa cum au fost stabilite anul trecut prin acordul germano-rus.

*

In ce priveşte America, pactul înseamnă o oarecare presiune asupra Washington-ului, în scopul ca Statele Unite să nu devie secondantul activ al Angliei. Totuşi cercurile politice se aşteaptă la o reacţiune a Statelor Unite.

O primă reacţiune este înregistrată de „Deutsche Algemeine Zeitung", anume că Statele Unite au acordat mareşalului Ciang Kay Cek un nou împrumut de 25 milioane dolari.

S'a amânat examenul
de preoţi militari

La jumătatea lunei Septembrie a. c. urma să aibă loc un examen pentru recrutarea a 13 preoţi militari, necesari garnizoanelor militare.

P. S. Episcop Partenie Ciopron al Armatei a dispus amânarea acestui examen pentru începutul lunei Octombrie.

Probabil însă că locurile de confesori de garnizoane se va reduce, fiindcă sunt mulţi preoţi militari fără posturi veniţi din regiunile cedate.

Informaţiuni

x *Guvernul discută problema exproprierei proprietăţilor rurale ale evreilor, acordându-se despăgubiri.*

x D. colonel T. Cristescu-Orezeanu a fost numit director-general al căilor ferate,—în locul d-lui ing. I. Macovei demisionat.

x Astăzi dimineaţă au sosit acreditivele pentru salarii. Plăţile încep de Luni 30 crt.

x Se aduce la cunoştinţă publicului că numai acele persoane pot cere şi colecta în numele Crucei Roşii cari posedă delegaţie semnată de Preşedintă şi purtând stampila filialei.

x In cerc intim a avut loc logodna d-lui Lt. Ovidiu Teodorescu cu d-ra Didina Stoienescu.

x Consiliul de Administraţie al Casei Asigurărilor Sociale Iaşi, a ratificat hotărârea Direcţiunei Casei, de a nu se mai face nici un fel de procurări decât de la firme româneşti.

In acest scop Direcţia Casei a luat contact cu Institutul Naţional al Cooperaţiei şi alte firme, pentru încheiere de convenţii, în vederea aprovizionărei Spitalului de Chirurgie, dispensariilor, farmaciilor, etc.

x Autorităţile judiciare au fost informate că a dispărut dela serviciu casierul gărei Ploieşti anume Altai Gheza, după ce a delapidat suma de 300 mii lei.

x **Vânătoreşti.** — Membrii Soc. „Vidra" sânt înştiinţaţi că s'a obţinut pulberea şi se distribue la locuinţa d-lui Băcescu Str. Fundacul Trei Erarhi 3.

Membrii se pot prezenta cu permisul în fiecare zi lucrătoare, între orele 4—6 după amiază, când vor primi şi alte relaţii.

Intre 1 şi 20 Octombrie, membrii se pot înscrie pentru pulbere, la Societate, contra cost.

x SPORT. Mâine la Parcul sportiv are loc match-l Divizionar între „Ateneul-Tataraşi" şi „Turda-Bucureşti".

Ateneul prezintă următoarea formaţie: Roman, Iacob, Pavlovscki, Gherasim, Bărescu, C. Truş, Cobzuc, Micloş, Asbiovici, Bărsan şi Pipa.

x Eri, cu rapidul dela ora 1, I. P. S. S. Mitropolitul Irineu a plecat la Bucureşti, unde va rămâne câte-va zile.

x Dl. dr. Al. Ventonic, prefectul judeţului, a făcut eri dimineaţă o vizită I. P. S. Mitropolit Irineu.

x DETAŞĂRILE PROFESOARELOR.—Ministerul anunţă profesoarele secundare care au făcut cereri de detaşare şi n'au fost satisfăcute, că pot să ceară din nou detaşarea lângă soţii lor, însă vor primi numai 20 la sută din salar şi gradaţii, fără a funcţiona la catedră.

x CAZ DE FURT.—La poliţie este cercetată numita Natalia Dadan din str. Zugravi, acuzată că ar fi atras în casa ei pe funcţionarul c.f.r. Alex. Bezun din Constanţa, căruia în complicitate cu concubinul ei, i-ar fi sustras suma de 32 000 lei.

Măsuri Interne

Foştii demnitari
vor trebui să-şi achite impozitele

Bucureşti 28—Organele fiscale au constatat că numeroşi foşti demnitari nu şi-au plătit impozitele, rămânând cu restanţe pe câţiva ani.

S'a dat ordin tuturor organelor fiscale să aplice imediat toate formele de urmărire şi să încaseze impozitele datorite.

Invăţământul primar complect gratuit

Bucureşti 28 — Ministerul educaţiei naţionale înştiinţează că se interzice cu desăvârşire a se încasa aşa zise taxe benevole la şcolile primare. Invăţămîntul primar este complect gratuit.

Sfaturile Negustoreşti se integrează în statul legionar

Bucureşti 28 — Comitetul Uniunii Sfaturilor Negustoreşti întrunit eri a hotărît:

1) Omogenizarea conducerii în toată ţara, numai cu elemente româneşti.

2) Integrarea Sfaturilor Negustoreşti în statul naţional legionar.

3) Aplicarea acestor dispoziţiuni la toate Sfaturile Negustoreşti din ţară.

Controlul averii
la unele categorii de militari

Ministerul Apărării Naţionale a hotărât să se facă evidenţă a averii ofiţerilor şi subofiţerilor dela cercurile de recrutare, batalioane administrative, manutanţă, depozite şi stabilimente militare, instrucţia premilitara şi pompierii militari.

ORA 12

Vie activitate politico-diplomatică la Washington
Dl. Roosevelt a prezidat un Consiliu de miniştri

Washington 28 (A. P.)—O neobişnuită activitate diplomatică a putut fi remarcată ieri la Casa Albă.

Lordul Losian, ambasadorul Marei Britanii, a avut în cursul dimineţii o întrevedere cu d. Cordell Hull, iar imediat după amiază a fost primit într'o lungă audienţă de preşedintele Roosevelt.

După terminarea convorbirii cu ambasadorul englez, preşedintele Statelor-Uuite a avut o conferinţă cu şefii diferitelor departamente dela apărarea naţională şi apoi a prezidat un consiliu de miniştri.

America şi pactul tripartit

Washington 28 (V. P.).—Cu ocazia declaraţiilor făcute eri în faţa camerii reprezentanţilor, d. Cordell Hull ministru de externe al Statelor-Unite a făcut aluzie la afirmaţia unui ministru japonez care spusese că Japonia consideră Statele Unite ca un adversar ireductibil al expansiunei nipone în Extremul Orient, fiind ferm decisă să intre în război alături de Germania dacă Statele-Unite vor intra şi ele în războiu alături de Anglia, spunând că guvernul american îşi orientează politica după principii dinainte stabilite.

Aceste principii au la baza lor ideia de respect al libertăţii individuale şi a libertăţii fiecărei naţiuni mari sau mici de a decide de soarta sa.

Referindu-se apoi la acordul tripartit încheiat ieri la Berlin, dl. Hull a declarat că acest fapt nu modifică substanţial în ochii guvernului american o situaţie care de fapt există de multă vreme.

Australia şi noua Zelandă
împotriva Japoniei

New York 28 (P. A.)—Cu ocazia solemnităţii inaugurării pavilionului Nouei-Zelande la expoziţia dela New York, lordul Losian ambasadorul Marei Britanii a ţinut un discurs spunând între altele:

„E bine să se ştie că dacă Japonia se va atinge de bazele dela Singapore sau de Indiile Olandeze, se va lovi imediat de rezistenţa Nouei Zelande şi Australiei, cari sunt în măsură să lupte eficace".

OSTILITATEA AMERICANO-JAPONEZA

Roma 28 (Stefani)—Telegrame din Tokio anunţă că ştirea embargoului declarat de Statele Unite asupra fierului şi oţelului de orice natură, cât şi asupra minereului de fier, precum şi acordarea de noui credite americane guvernului chinez din Ciung-King, a stârnit un val de indignare în presa japoneză.

Ziarele nipone sunt în mod unanim de părere că Statele Unite nu-şi mai ascund ostilitatea faţă de Japonia

Dl. Molotov a primit
pe ambasadorul Statelor-Unite

Londra 28 (Reuter)—Corespondentul agenţiei sovietice Tass anunţă că dl. Molotov comisarul sovietelor pentru afacerile străine, a primit ieri într'o lungă audienţă pe d. Steinhart ambasadorul Statelor Unite la Moscova.

S'ar fi discutat chestiuni în legătură cu ultimele evenimente internaţionale.

Importante hotărâri ale Marelui Stat Major
Anchetă la Fondul aviaţiei. Revizuirea mobilizărilor pe loc. Nu se mai fac concentrări şi rechiziţii

Bucureşti 28. — La Marele Stat Major a avut loc o [illegible] multă şedinţă de colaborare, pentru noile directive de da armatei. S'a discutat despre: bugetul armatei, reorganizarea Ministerului Apărărei Naţionale, înfiinţarea unui subsecretariat administrativ şi unul al marinei. Controlul nu va mai aparţine în viitor acelui ce face administraţia, ci va depinde exclusiv de M. Ap. Naţionale prin organe anume însărcinate cu aceasta. A fost numit Secretar d. General Ilie Steflea, ca organ de coordonare.

S'a decis reducerea ataşaţilor militari — iar la Berna şi Washington posturile de ataşaţi militari au fost suprimate.

La Paris se face secretariat de ambasadă militar, iar la Londra secretariat de ambasadă navală.

Abuzurile în armată trebue să înceteze — pentru care scop se iau măsuri pentru stricta aplicare a articolului 50.

Toate contractele se vor revizui, iar acei care au contractat cu armata în orice domeniu şi apoi au trecut la conducerea vre-unei unităţi în legăturile cu contractele încheiate, urmează să fie demisionaţi.

La Cercurile de Recrutare se vor detaşa numai ofiţerii strict necesari, serviciile făcându-se cu elevi stagiari.

In ce priveşte fondul aviaţiei s'a ordonat o anchetă urgentă, şi se vor trage la răspundere toţi vinovaţii de risipa banului public oricine vor fi ei.

Construcţiile militare nu vor mai depinde de instituţiile armatei, ci ele trec la Ministerul Lucrărilor Publice, acolo unde îşi au rostul. Toate contractele de construcţii urmează a fi revizuite.

Organizarea Marelui Stat Major se va face pe alte baze; chestiunile de serviciilor teestre, aer şi marină se vor rezolva [illegible] ele technice, iar Marele Stat Major se va ocupa numai cu chestiunile de ansamblu, organizare şi operaţii.

Nu se va permite nici o dualitate, toate Comandamentele fără utilitate vor fi desfiinţate.

De asemenea s'a decis revizuirea tuturor mobilizărilor pe loc şi pentru lucru. Concentrări şi rechiziţii nu se vor mai face şi se va proceda treptat la desconcentrări şi înapoieri de obiecte şi animale rechiziţionate.

Se înfiinţează un birou de denunţuri militare, dar nu se vor lua în seamă decât acele care prezintă seriozitate, având şi semnătura şi adresa denunţătorului.

Pentru contribuabilii
care au de făcut reclamaţii

Dl. Inspector General de Finanţe C. Tăutu, conducătorul echipei de inspectori financiari, pentru verificarea Administraţiilor financiare de Constatare şi Incasări şi plăţi ale judeţului Iaşi, roagă publicul contribuabil, care are de făcut diferite plângeri sau reclamaţiuni în legătură cu fiscul, să se adreseze în scris d-sale în zilele de lucru, între orele 11—13, la Administraţia de Constatare din Piaţa Cuza Vodă.

Nestabilitatea

Ploae de miniştri şi subsecretari
în ultimii zece ani

Bucureşti 28—Preşidenţia Consiliului de Miniştri publică un tablou în care arată că în ultimii 10 ani (1939—40), s'au perindat miniştri la toate departamentele, în număr considerabil. Astfel:

La Preşidenţie au trecut 25 preşedinţi 5 vice preşedinţi, 61 miniştri şi 6 subsecretari.

A fost o nemai pomenită lipsă de continuitate, desfiinţări şi înfiinţări de departamente, ceiace în mod inevitabil a dus acolo unde s'a ajuns.

Astfel, în cursul ultimilor 10 ani s'au înfiinţat următoarele ministere: Subsecretariatul Presei; al Aerului şi Marinei 1932, Ministerul Armamentului în 1934, al Aerului şi Marinei în 1937, al Cooperaţiei, al Inzestrărei Armatei, al Inventarului Avuţiei Publice în 1938; al Propagandei Naţionale în 1939; al Comerţului Exterior, al Coordonărei, 1940.

Subsecretariatele populaţiei evacuate, al Economiei Naţionale, al Petrolului, al Afacerilor Interne pentru Poliţie 1940.

Tot în aceşti 10 ani s'au desfiinţat Ministerul Armamentului, în 1937, al Ordinei Publice în 1938 şi al Comerţului Exterior în 1940.

S'au perindat o sumedenie de miniştri şi anume, la:

Justiţie	27	miniştri	6	subsecr.
Interne	26	„	16	„
Comunicaţii	28	„	4	„
Externe	24	„	11	„
Agr. şi Dom.	25	„	29	„
Ind. şi Com.	29	„	11	„
Instr. Publ.	27	„	19	„
Culte şi Arte	17	„	14	„
Finanţe	23	„	15	„
Muncei	26	„	12	„
Sănăt. şi Ocr.	11	„	4	„
Apăr. Naţ.	30	„	10	„
Aer şi Marină	12	„	13	„
Armament	4	„	2	„
Inzestr. Ar.	6	„	—	
Sub. Presei	3	„	2	„
Propaganda	5	„	2	„
Cooperaţia	3	„	—	
Avuţia Pub.	4	„	—	
Ordinea „	1	„	—	
Comerţul Ext.	4	„	—	

In total la diferite departamente s'au perindat 390 miniştri şi 213 subsecretari de stat.

Nici armata n'a scăpat de aceste schimbări, astfel la Marele Stat Major s'au perindat în acest interval nu mai puţin de 9 generali.

Acestea caracterizează concepţia nenorocită a celor ce au condus ţara. In acest timp în alte ţări, de pildă în Germania unde a fost stabilitate şi continuitate s'au putut face realizări imense în toate domeniile, politice, economice şi mai ales militare. La fel şi în Italia. La noi s'a introdus dezmăţul, împotriva intereselor ţării.

Să tragem învăţăminte.

Accident

O maşină a soc. de petrol Unirea a lovit astăzi, în Piaţa Unirei, pe numitul Koner.

In stare gravă, victima a fost transportată la spital.

SE CEDEAZA la „Eternitatea" parcela cl. I-a cu 3 locuri pentru morminte zidite în cărămidă-beton; având monument în marmoră albă de „Carara". A se adresa la ziar.

DE INCHIRIAT două apartamente complecte în Strada Lascar Catargiu (colţ cu D. Grecianu).

A se adresa la dl. prof. univ. P. Dragomirescu Strada Carol 8.

DE INCHIRIAT în Strada Vasile Conta 21, apartament compus din 4 camere, baie, antret, bucătărie, pivniţă şi magazie zidită. Parchet, teracotă. Vizibil 4—5 d. a.